

Projekt

z dnia 22 maja 2023 r.

Zatwierdzony przez

**UCHWAŁA NR LXI/ /2023
RADY GMINY MICHAŁOWICE**

z dnia 29 maja 2023 r.

w sprawie uchwalenia Statutów Sołectw Gminy Michałowice

Na podstawie art. 35 ust. 1 i art. 40 ust. 2 pkt 1 ustawy z dnia 8 marca 1990 r. o samorządzie gminnym (Dz. U. z 2023 r. poz. 40, 572), Rada Gminy Michałowice uchwala, co następuje:

§ 1. Uchwala się Statuty dziewiętnastu sołectw na terenie Gminy Michałowice, tj. dla Sołectwa Górna Wieś, Kozierów, Kończyce, Książniczki, Masłomiąca, Michałowice I, Michałowice II, Michałowice III, Młodziejowice, Pielgrzymowice, Prawda, Raciborowice, Sieborowice, Więclawice, Wilczkowice, Wola Więclawska, Zagórzycy, Zdzięslawice i Zerwana w brzmieniu stanowiącym odpowiednio załączniki od nr 1 do nr 19 do niniejszej uchwały.

§ 3. Traci moc § 1 uchwały nr XXIX/225/2020 Rady Gminy Michałowice z dnia 14 grudnia 2020 r. w sprawie: uchwalenia Statutów Sołectw Gminy Michałowice oraz zmiany granic sołectw: Zdzięslawice, Więclawice, Wilczkowice, Zerwana, Kończyce, Prawda.

§ 4. Wykonanie uchwały powierza się Wójtowi Gminy Michałowice.

§ 5. Uchwała wchodzi w życie po 14 dniach od dnia ogłoszenia w Dzienniku Urzędowym Województwa Małopolskiego.

Przewodniczący Rady
Gminy Michałowice

Daniel Gajoch

STATUT SOŁECTWA GÓRNA WIEŚ

Rozdział I NAZWA I TEREN DZIAŁANIA

§ 1

1. Sołectwo Górna Wieś zwane dalej Sołectwem jest jednostką pomocniczą gminy Michałowice i stanowi wspólnotę samorządową osób zamieszkujących jego obszar.
2. Sołectwo obejmuje obszar 160,5 ha. Dokładny przebieg jego granic ukazuje mapa stanowiąca załącznik do niniejszego statutu.

§ 2

Ilekoć w niniejszym Statucie jest mowa o:

- 1) Gminie - należy przez to rozumieć Gminę Michałowice,
- 2) Radzie - należy przez to rozumieć Radę Gminy Michałowice,
- 3) Wójcie - należy przez to rozumieć Wójta Gminy Michałowice,
- 4) Urzędzie - należy przez to rozumieć Urząd Gminy Michałowice,
- 5) Sołectwie- należy przez to rozumieć sołectwo Górna Wieś,
- 6) Sołtysie - należy przez to rozumieć organ wykonawczy sołectwa Górna Wieś,
- 7) Radzie Sołeckiej - należy przez to rozumieć grupę osób wspomagających działania Sołtysa, wybraną i działającą na zasadach określonych niniejszym Statutem,
- 8) Zebraniu wiejskim - należy przez to rozumieć organ uchwałodawczy sołectwa Górna Wieś.

§ 3

1. Zadaniem Sołectwa jest zaspokajanie zbiorowych potrzeb jego mieszkańców oraz wspieranie organów Gminy Michałowice w realizacji ich zadań.
2. Do zadań Sołectwa należy w szczególności:
 - 1) inicjowanie przedsięwzięć lokalnych mających na celu poprawę warunków życia społeczności sołeckiej,
 - 2) zarządzanie mieniem komunalnym oraz rozporządzanie dochodami w odniesieniu do mienia przekazanego Sołectwu do korzystania,
 - 3) opiniowanie, na wniosek Wójta, projektów uchwał Rady.
 - 4) organizowanie wspólnych prac na rzecz miejsca zamieszkania;
 - 5) tworzenie pomocy sąsiedzkiej.

Rozdział II ORGANIZACJA I ZAKRES DZIAŁANIA

§ 4

1. Organami Sołectwa są organy wymienione w art. 36 ust. 1 ustawy o samorządzie gminnym.
2. Działalność Sołectwa wspomaga Rada Sołecka jako organ opiniodawczy i doradczy Sołtysa.

§ 5

Do kompetencji Zebrania Wiejskiego należy:

- 1) podejmowanie uchwał w sprawach istotnych dla Sołectwa i jego mieszkańców,
- 2) podejmowanie uchwał w sprawach zarządzania mieniem komunalnym oraz rozporządzania dochodami z tego źródła w odniesieniu do mienia przekazanego przez Radę Sołectwu do korzystania,
- 3) podejmowanie uchwał dotyczących rozdysponowania środków budżetowych, w szczególności w ramach funduszu sołeckiego, w przypadku gdy został on wyodrębniony,
- 4) wyrażanie, na wniosek Wójta, opinii dotyczących projektów uchwał Rady.

§ 6

1. Sołtys lub inna osoba przewodnicząca obradom zebrania wiejskiego zobowiązana jest do przedłożenia wójtowi uchwał zebrania wiejskiego w terminie 7 dni od dnia ich podjęcia wraz z protokołem zebrania.
2. Wójt rozpatruje uchwały w terminie 14 dni. Jeżeli uchwała zebrania wiejskiego jest w ocenie Wójta sprzeczna z prawem, Wójt wstrzymuje wykonanie uchwały zebrania wiejskiego i przekazuje ją do rozpatrzenia Radzie celem zajęcia ostatecznego stanowiska.
3. Uchwała zebrania wiejskiego sprzeczna z prawem jest nieważna. O nieważności uchwały orzeka Rada w formie uchwały w terminie nie dłuższym niż 30 dni od dnia przekazania uchwały przez Wójta.
4. W przypadku nieistotnego naruszenia prawa Rada nie stwierdza nieważności uchwały, ograniczając się do wskazania uchwałą, iż uchwała sołectwa została wydana z naruszeniem prawa.

Rozdział III SOŁTYS I RADA SOŁECKA

§ 7

1. W celu rozwijania aktywności społecznej i gospodarczej w Sołectwie oraz zapewnienia stałej łączności między Sołectwem a Radą i Wójtem, mieszkańcy Sołectwa wybierają ze swego grona Sołtysa i Radę Sołecką.
2. Pełnienie funkcji Sołtysa ma charakter społeczny.
3. Sołtys korzysta z ochrony prawnej przysługującej funkcjonariuszom publicznym.

§ 8

Do obowiązków Sołtysa należy w szczególności:

- 1) zwoływanie zebrań wiejskich,
- 2) zwoływanie posiedzeń Rady Sołeckiej,
- 3) wpływanie na wykorzystanie aktywności mieszkańców, służącej poprawie gospodarki i warunków życia w Sołectwie,
- 4) reprezentowanie mieszkańców Sołectwa wobec Rady i Wójta,
- 5) pełnienie roli męża zaufania w miejscowym środowisku,
- 6) składanie informacji ze swej działalności na zebraniach wiejskich,
- 7) gospodarowanie składnikami mienia w zakresie zwykłego zarządu, ustanowionego przez organy gminy ,
- 8) wykonywanie innych zadań należących do Sołtysa z mocy ogólnie obowiązujących przepisów prawa, m. in. w zakresie obronności i ochrony pożarowej, inkasa niektórych podatków i opłat, zapobiegania klęskom żywiołowym oraz usuwania ich skutków.

§ 9

1. Sołtys może brać udział w sesjach Rady.
2. Na sesjach Rady Sołtysowi przysługuje prawo występowania z głosem doradczym, może on również zgłaszać wnioski w imieniu mieszkańców Sołectwa.

§ 10

1. Przy wykonywaniu swoich zadań, Sołtys trwale współdziała z Radą Sołecką, która składa się z minimalnie 3 a maksymalnie 5 członków.
2. Do obowiązku Rady Sołeckiej należy wspomaganie działalności sołtysa.
3. Rada Sołecka ma charakter opiniodawczy i doradczy.
4. Posiedzenia Rady Sołeckiej odbywają się w miarę potrzeb.
5. Posiedzenia zwołuje i przewodniczy im Sołtys.

Rozdział IV

ZASADY I TRYB ZWOŁYWANIA ZEBRAŃ WIEJSKICH ORAZ WARUNKI WAŻNOŚCI PODEJMOWANIA UCHWAŁ

§ 11

Prawo głosowania na Zebraniu Wiejskim mają wszyscy mieszkańcy Sołectwa posiadający czynne prawo wyborcze do Rady (znajdujący się w spisie wyborców).

§ 12

1. Zebranie Wiejskie zwołuje Sołtys:
 - 1) z własnej inicjatywy,
 - 2) na żądanie co najmniej 1/5 mieszkańców Sołectwa uprawnionych do głosowania,
 - 3) z inicjatywy Rady lub Wójta.
2. W przypadku, gdy Sołtys nie może lub nie chce zwołać Zebrania Wiejskiego, zwołuje je Wójt.

§ 13

1. Zebranie Wiejskie odbywa się w miarę potrzeb, nie rzadziej niż raz w roku.
2. Termin i miejsce Zebrania Wiejskiego Sołtys podaje do wiadomości publicznej w sposób zwyczajowo przyjęty w Sołectwie.

Zebranie Wiejskie zwoływane na wniosek mieszkańców, Rady lub Wójta odbywa się nie wcześniej, niż po upływie 7 dni od dnia ogłoszenia, o którym mowa w ust. 2 powyżej.

§ 14

1. Zebranie Wiejskie jest ważne, gdy mieszkańcy Sołectwa zostali o nim prawidłowo zawiadomieni, zgodnie z wymogami statutu.
2. Zebraniu Wiejskiemu przewodniczy Sołtys, z zastrzeżeniem ust. 3, a w razie jego nieobecności upoważniony przez niego członek Rady Sołeckiej.
3. Jeśli na zebraniu wiejskim rozpatrywane są sprawy dotyczące Sołtysa osobiście, wówczas obrady prowadzi Przewodniczący Rady lub osoba przez niego wskazana.
4. Porządek obrad ustala Zebranie Wiejskie na podstawie projektu przedłożonego przez Sołtysa.
5. Obowiązkiem Sołtysa jest zapewnienie referentów spraw rozpatrywanych na Zebraniu Wiejskim.

§ 15

W celu udzielenia Sołtysowi stałej pomocy w przygotowaniu materiałów i w organizacji Zebrań Wiejskich, Wójt wyznacza pracowników Urzędu Gminy do kontaktów z Sołectwem.

§ 16

1. Podczas Zebrania Wiejskiego istnieje obowiązek podpisywania listy obecności przez uczestników zebrania, uprawnionych do głosowania.
2. Uchwały zebrania wiejskiego zapadają zwykłą większością głosów, tzn. liczba głosów „za” musi być większa od liczby głosów „przeciw”.

Rozdział V

WYBORU I ODWOŁANIA SOŁTYSY I RADY SOŁECKIEJ

§ 17

1. Prawo wybierania Sołtysa i Rady Sołeckiej przysługuje osobom zamieszkałym na obszarze Sołectwa posiadającym czynne prawo wyborcze do rad gmin, wpisanym do rejestru wyborców.
2. Sołtysem i członkiem Rady Sołeckiej może zostać każdy mieszkaniec Sołectwa, posiadający bierne prawo wyborcze do rad gmin.

§ 18

1. Wybory są równe – wyborcy biorą udział w wyborach na równych zasadach. Każdemu wyborcy przysługuje jeden głos.

2. Wybory są bezpośrednie – wyborcy wybierają Sołtysa i Radę Sołecką spośród nieograniczonej liczby kandydatów wcześniej zgłoszonych.
3. Wybory są większościowe:
 - 1) na Sołtysa zostaje wybrany kandydat, który uzyska największą liczbę głosów,
 - 2) na członków Rady Sołeckiej zostają wybrani kandydaci, którzy uzyskali największą liczbę głosów, w liczbie określonej w § 10 ust. 1.
4. Wybory są tajne – komisja wyborcza zapewnia wyborcom możliwości korzystania z osłoniętego miejsca w celu oddania głosu.

§ 19

1. Kadencja Sołtysa i Rady Sołeckiej trwa 5 lat z zastrzeżeniem § 40, § 41, § 43 oraz § 44.
2. Sołtys i Rada Sołecka pełnią swoje funkcje do dnia wyboru nowych organów.
3. Wybory zarządza się dla wszystkich sołectw na terenie Gminy w tym samym terminie przypadającym na niedzielę.
4. Wybory zarządza Wójt wyznaczając ich termin na dzień przypadający nie wcześniej niż 14 dni przed upływem kadencji i nie później niż 30 dni od dnia zakończenia kadencji, ustalając kalendarz wyborczy oraz wzory zgłoszenia kandydata na Sołtysa i do Rady Sołeckiej, list osób popierających kandydata, oświadczenia o zgodzie na kandydowanie, kart do głosowania, protokołów głosowania, protokołów z ustalenia wyników wyborów, spisu wyborców oraz innych druków i formularzy niezbędnych do prawidłowego przeprowadzenia wyborów.
5. O terminie wyborów Wójt zawiadamia mieszkańców Sołectwa poprzez publikację w Biuletynie Informacji Publicznej oraz w sposób zwyczajowo przyjęty w Sołectwie.

§ 20

1. Dla sprawnego przeprowadzenia wyborów Wójt ustanawia Pełnomocnika ds. wyborów sołeckich, dalej zwanego Pełnomocnikiem, spośród pracowników Urzędu Gminy.
2. Do zadań Pełnomocnika należy w szczególności:
 - 1) przyjmowanie zgłoszeń kandydatów odrębnie na Sołtysa i do Rady Sołeckiej; warunkiem przyjęcia zgłoszenia jest zgoda kandydata na kandydowanie;
 - 2) zarządzenie druku obwieszczeń wyborczych,
 - 3) zarządzenie druku kart wyborczych i ich dostarczenia sołeckim komisjom wyborczym,
 - 4) sprawowanie nadzoru nad pracą sołeckich komisji wyborczych oraz rozpatrywanie skarg na ich działalność,
 - 5) ustalenie wyników wyborów i podanie ich do publicznej wiadomości,
 - 6) przekazanie wyników wyborów Wójtowi i Radzie,
 - 7) interpretowanie przepisów niniejszego rozdziału w zakresie dotyczącym wyborów,
 - 8) wykonywanie innych czynności określonych w statucie lub zleconych przez Wójta lub Radę.
3. Do zadań Pełnomocnika należy także:
 - 1) koordynowanie organizacyjnego przygotowania wyborów,
 - 2) współdziałanie z dysponentami lokali wyborczych,
 - 3) szkolenie członków sołeckich komisji wyborczych,

- 4) kontrolowanie prawidłowości sporządzenia spisu wyborców,
- 5) przyjmowanie protestów wyborczych.

§ 21

1. Wójt powołuje sołectkie komisje wyborcze do przeprowadzenia wyborów w poszczególnych Sołectwach w składzie 3 osób, w tym Przewodniczący i jego zastępca, spośród osób posiadających czynne prawo wyborcze w wyborach samorządowych.
2. Komisji przewodniczy osoba delegowana przez Wójta spośród pracowników Urzędu lub innych jednostek organizacyjnych Gminy, spełniająca warunki, o których mowa w ust. 1.
3. Zastępcę Przewodniczącego sołectkiej komisji wyborczej wybiera się spośród pozostałych członków komisji.
4. W przypadku zgłoszenia więcej niż 2 osób do sołectkiej komisji wyborczej dokonuje się otwartego losowania składu komisji. Losowanie nie dotyczy Przewodniczącego komisji.
5. W przypadku, gdy do komisji zgłoszono mniej niż 2 kandydatów, Wójt uzupełnia skład komisji poprzez delegowanie do niej pracowników Urzędu Gminy lub innych jednostek organizacyjnych Gminy – w celu osiągnięcia przez komisje minimalnej liczebności składu.
6. Do zadań Sołectkiej Komisji Wyborczej należy:
 - 1) przeprowadzanie głosowania w Sołectwie,
 - 2) czuwanie w dniu wyborów nad przestrzeganiem prawa wyborczego w miejscu i czasie głosowania,
 - 3) ustalenie wyników głosowania w Sołectwie i podanie ich do publicznej wiadomości,
 - 4) przekazanie wyników głosowania Pełnomocnikowi,
 - 5) wykonywanie innych czynności określonych w statucie lub zleconych przez Radę lub Pełnomocnika.
7. Tryb pracy i siedziby sołectkich komisji wyborczych określa Wójt.

§ 22

1. Członkiem komisji wyborczej nie może być kandydat ani osoba będąca w stosunku do kandydata zstępnym, wstępnym, małżonkiem, powinowatym pierwszego stopnia ani rodzeństwem oraz przysposobionym.
2. Członkostwo w Komisji wyborczej wygasa na skutek:
 - 1) złożenia pisemnej rezygnacji,
 - 2) nie podjęcia pracy w Komisji bez usprawiedliwienia,
 - 3) zaistnienia przesłanek, o których mowa w ust. 1.
3. W przypadkach określonych w ust. 2 niniejszego paragrafu Pełnomocnik uzupełnia skład osobowy komisji. Przepis § 21 ust. 4 stosuje się odpowiednio.

§ 23

1. Kandydatów na Sołtysa i do Rady Sołectkiej zgłasza się Pełnomocnikowi w terminie nie późniejszym niż na 14 dni przed datą wyborów.
2. Zgłosić kandydata na Sołtysa i do Rady Sołectkiej może każdy mieszkaniec Sołectwa uprawniony do głosowania, dołączając pisemne oświadczenie kandydata o wyrażeniu

- zgody na kandydowanie oraz listę z podpisami mieszkańców Sołectwa, posiadającymi prawa wyborcze do Rady popierającymi kandydata na sołtysa.
3. Zgłoszenia może dokonać także mieszkaniec Sołectwa, który sam wyraził zgodę na kandydowanie na Sołtysa lub do Rady Sołeckiej.
 4. Kandydata na Sołtysa powinno popierać co najmniej 20 mieszkańców uprawnionych do głosowania w Sołectwie. Każdy mieszkaniec może złożyć podpis na kilku listach popierających kandydata na Sołtysa.
 5. Zgłaszając kandydata na Sołtysa należy podać jego imię i nazwisko, numer ewidencyjny PESEL, dokładny adres zamieszkania.
 6. Po upływie terminu zgłaszania kandydatów Pełnomocnik sporządza listę kandydatów w kolejności alfabetycznej oraz podaje dane o zarejestrowanych kandydatach do publicznej wiadomości poprzez rozplakatowanie na tablicach ogłoszeń oraz w Biuletynie Informacji Publicznej Gminy, w terminie określonym w kalendarzu wyborczym.
 7. Kandydować można równocześnie na Sołtysa i do Rady sołeckiej. W przypadku wyboru tego samego kandydata na Sołtysa i do Rady Sołeckiej, obejmuje on funkcję Sołtysa, a do Rady Sołeckiej wstępuje kandydat, który w wyborach uzyskał kolejno największą liczbę głosów, a nie utracił prawa wybieralności

§ 24

1. Kandydaci mogą prowadzić kampanię wyborczą.
2. Nie prowadzi się kampanii wyborczej w dniu wyborów oraz w dniu poprzedzającym.

§ 25

1. Na kartach do głosowania umieszcza się nazwiska kandydatów w kolejności alfabetycznej oraz zwięzłą informację o sposobie głosowania.
2. Karty do głosowania opatruje się pieczęcią Pełnomocnika.
3. Karty do głosowania mogą być zadrukowane tylko jednostronnie.

§ 26

Głosowanie odbywa się bez przerwy między godziną 8.00 a 16.00.

§ 27

1. Wybory przeprowadza Sołeczka Komisja Wyborcza.
2. Przed rozpoczęciem głosowania Sołeczka Komisja Wyborcza sprawdza, czy urna jest pusta, czy potrzebna ilość kart do głosowania znajduje się w lokalu wyborczym, czy w lokalu wyborczym znajduje się wystarczająca ilość miejsc zapewniających tajność głosowania oraz czy są wywieszane w miejscu ogólnie dostępnym obwieszczenia o zarejestrowanych kandydatach.
3. Od chwili rozpoczęcia głosowania do chwili jego zakończenia w lokalu wyborczym powinni być obecni stale przynajmniej dwaj członkowie Sołeckiej Komisji Wyborczej, w tym przewodniczący lub jego zastępca.

4. Od chwili rozpoczęcia prac Komisji do chwili ustalenia wyników głosowania i podania ich do publicznej wiadomości, w lokalu wyborczym mogą być obecni mężowie zaufania, wyznaczeni przez kandydatów na Sołtysa.

§ 28

1. Osoby, którym przysługuje prawo wyborcze wpisuje się do spisów wyborców.
2. Wyborca może być wpisany tylko do jednego spisu wyborców sporządzonego dla Sołectwa.
3. Najpóźniej na 10 dni przed terminem wyborów Urząd sporządza, na podstawie rejestru wyborców, spis wyborców dla sołectwa.
4. W spisie wyborców umieszcza się nazwisko i imiona, datę urodzenia i miejsce zamieszkania wyborcy.
5. Wyborcy umożliwia się sprawdzenie prawidłowości sporządzenia spisu, poprzez wgląd tylko do jego danych osobowych zamieszczonych w spisie.
6. O terminach udostępniania spisu do sprawdzenia Wójt zawiadamia w Biuletynie Informacji Publicznej.
7. Wyborca nieujęty w spisie wyborców najpóźniej w 5 dniu przed dniem wyborów, jest dopisywany do spisu wyborców, jeśli udokumentuje, że stale zamieszkuje na terenie Sołectwa.
8. Na nieprawidłowości w spisie mogą być wniesione reklamacje nie później niż na 7 dni przed terminem wyborów. Wójt obowiązany jest rozpatrzyć reklamację w terminie 3 dni od jej wniesienia.
9. Na nieuwzględnienie reklamacji i skreślenie ze spisu osoba wnosząca reklamację lub skreślona ze spisu może wnieść skargę do Rady w terminie 7 dni od dnia otrzymania informacji o nieuwzględnieniu reklamacji lub skreśleniu ze spisu.
10. Rada rozpoznaje skargę w terminie 30 dni od daty jej wpływu, informując o sposobie jej rozpoznania skarżącego.

§ 29

1. Przed przystąpieniem do głosowania wyborca okazuje Komisji dokument umożliwiający stwierdzenie jego tożsamości.
2. Wyborca potwierdza własnoręcznym podpisem w spisie wyborców pobranie kart do głosowania. Jeśli odmówi potwierdzenia, komisja czyni odpowiednią adnotację w rubryce „uwagi”.

§ 30

1. Po otrzymaniu kart do głosowania wyborca udaje się do miejsca zapewniającego tajność głosowania.
2. Wyborcy niepełnosprawnemu, na jego prośbę, może pomagać przy głosowaniu inna osoba, z wyłączeniem członków komisji oraz mężów zaufania.
3. Na karcie do głosowania na Sołtysa wyborca stawia znak „X” w kratce obok nazwiska kandydata, na którego oddaje głos. W przypadku zarejestrowania tylko jednego kandydata na Sołtysa, wyborca stawia znak „X” w kratce oznaczonej wyrazem „TAK” lub w kratce oznaczonej wyrazem „NIE”, obok nazwiska kandydata.

4. Na karcie do głosowania do Rady Sołeckiej wyborca stawia znak „X” w kratce przy kandydacie lub kandydatkach, na których oddaje głos, lecz przy liczbie kandydatów nie większej niż określonej w § 10 ust. 1.
5. Kartę do głosowania wyborca wrzuca do urny.

§ 31

Po zakończeniu głosowania sołeczka komisja wyborcza ustala wyniki głosowania w Sołectwie:

- 1) Komisja ustala na podstawie spisu wyborców liczbę wyborców, którym wydano karty do głosowania.
- 2) Przewodniczący w obecności komisji otwiera urnę wyborczą, po czym komisja liczy znajdujące się w niej karty do głosowania ustalając w ten sposób liczbę oddanych głosów.
- 3) Kart do głosowania przedartych na dwie lub więcej części oraz kart niezgodnych z ogłoszonym wzorem – nie bierze się pod uwagę.
- 4) Gdy liczba oddanych głosów różni się od liczby osób, którym wydano karty do głosowania, komisja podaje w protokole przypuszczalną przyczynę tej niezgodności.
- 5) Komisja ustala liczbę głosów nieważnych oraz ważnych oddanych na poszczególnych kandydatów.

§ 32

1. Za nieważne uważa się głosy:
 - 1) jeżeli na karcie do głosowania na Sołtysa umieszczono znak „X” przy więcej niż jednym nazwisku kandydata lub – w przypadku zarejestrowania tylko jednego kandydata na Sołtysa – umieszczenia znaku „X” zarówno w kratce oznaczonej wyrazem „TAK” oraz w kratce oznaczonej wyrazem „NIE”, obok nazwiska kandydata;
 - 2) jeżeli na karcie do głosowania do Rady Sołeckiej umieszczono znak „X” przy większej liczbie kandydatów niż określonej w §10 ust. 1.
2. jeżeli na karcie do głosowania wyborca nie umieścił znaku „X” przy nazwisku żadnego z kandydatów. Dopisanie na karcie do głosowania dodatkowych nazwisk lub poczynienie innych dopisków nie wpływa na ważność głosu.

§ 33

1. Sołeczka komisja wyborcza sporządza w dwóch egzemplarzach protokół głosowania.
2. W protokole należy wymienić liczbę:
 - 1) osób uprawnionych do głosowania,
 - 2) wyborców, którym wydano karty do głosowania,
 - 3) głosów nieważnych,
 - 4) głosów ważnych,
 - 5) głosów ważnie oddanych na poszczególnych kandydatów.
3. W protokole podaje się także czas rozpoczęcia i zakończenia głosowania oraz opisuje inne istotne okoliczności związane z przebiegiem głosowania i ustaleniem wyników głosowania.
4. Protokół podpisują wszystkie osoby wchodzące w skład Sołeckiej Komisji Wyborczej, obecne przy jego sporządzaniu.

5. Mężom zaufania obecnym przy sporządzaniu protokołu przysługuje prawo wniesienia do niego uwag z podaniem konkretnych zarzutów dotyczących przebiegu wyborów.
6. Niezwłocznie po sporządzeniu protokołu Sołecka Komisja Wyborcza podaje do publicznej wiadomości wyniki głosowania poprzez wywieszenie jednego egzemplarza protokołu na zewnątrz lokalu wyborczego oraz przekazuje drugi egzemplarz protokołu Pełnomocnikowi.
7. Spakowane i zabezpieczone pakiety z kartami do głosowania wykorzystanymi i niewykorzystanymi oraz inne dokumenty ze swojej pracy komisja oddaje osobie upoważnionej przez Wójta. Materiały te i dokumenty przechowuje się w archiwum Urzędu Gminy, zgodnie z odrębnymi przepisami.

§ 34

1. Na Sołtysa wybrany zostaje kandydat, który uzyskał największą liczbę ważnie oddanych głosów. W przypadku, gdy został zarejestrowany tylko jeden kandydat na Sołtysa, kandydata uważa się za wybranego, jeżeli w głosowaniu uzyskał więcej niż połowę ważnie oddanych głosów na „TAK”,
2. Z zastrzeżeniem ust. 5, wybranymi do Rady Sołeckiej – w liczbie zgodnej z określoną w §10 ust. 1 - zostają kandydaci, którzy uzyskają największą liczbę ważnie oddanych głosów.
3. Przy równej liczbie głosów otrzymanych przez kandydatów Pełnomocnik przeprowadza wybory uzupełniające określone w § 42 w terminie 14 dni od dnia wyborów.
4. W przypadku gdy został zarejestrowany tylko jeden kandydat na Sołtysa, który w głosowaniu nie uzyskał więcej niż połowy ważnie oddanych głosów na „TAK”, Pełnomocnik przeprowadza wybory uzupełniające określone w § 42 w terminie 14 dni od dnia wyborów.
5. W przypadku gdy do Rady Sołeckiej zarejestrowana liczba kandydatów jest równa liczbie określonej w § 10 ust. 1, głosowania nie przeprowadza się, a za wybranych do Rady Sołeckiej uznaje się zarejestrowanych kandydatów.

§ 35

1. Jeżeli w Sołectwie w wyborach do Rady Sołeckiej została zgłoszona mniejsza liczba kandydatów niż minimum określone w § 10 ust. 1, wówczas Wójt zarządza dodatkowy pięciodniowy termin zgłaszania kandydatów do Rady Sołeckiej.
2. Wybory przeprowadza się do momentu aż zostanie ustalony skład zgodnie z § 10 ust. 1.

§ 36

W ciągu 7 dni od dnia wyborów wyborca lub kandydat może wnieść do Rady pisemny protest przeciwko ważności wyborów, jeżeli doszło do naruszenia trybu lub zasad wyboru Sołtysa bądź Rady Sołeckiej.

§ 37

1. Pełnomocnik bada zarzuty podniesione w proteście w terminie 7 dni od daty jego złożenia, a także sprawdza prawidłowość ustalenia wyników głosowania i wyników wyborów.
2. Z przeprowadzonych czynności, o których mowa w ust. 1, Pełnomocnik sporządza szczegółowy protokół, który przedkłada Radzie wraz z projektem rozstrzygnięcia protestu.
3. O wyniku rozstrzygnięcia protestu Rada pisemnie informuje niezwłocznie protestującego.

§ 38

1. W razie nie stwierdzenia uchybień, które mogłyby mieć wpływ na wynik wyborów i nie uwzględnienia protestu, Rada stwierdza ważność wyborów w terminie 7 dni liczonych od dnia rozstrzygnięcia protestu.
2. W razie stwierdzenia rażących uchybień, które mogłyby mieć wpływ na wynik wyborów Rada unieważnia wybory w sołectwie, w którym uwzględniono protest i zarządza w nim powtórne wybory w ciągu 14 dni, informując jednocześnie pisemnie o zajętych stanowisku protestującego.

§ 39

1. Administracyjno-techniczną obsługę wyborów zapewnia Wójt.
2. Koszty przeprowadzenia wyborów pokrywane są z budżetu Gminy.
3. Rada w drodze uchwały określi wynagrodzenie dla członków komisji wyborczych.

§ 40

1. Mandat Sołtysa wygasa wskutek:
 - 1) śmierci,
 - 2) złożenia pisemnej rezygnacji z pełnionej funkcji,
 - 3) odwołania w drodze referendum,
 - 4) utraty z mocy wyroku sądowego praw publicznych lub wyborczych,
 - 5) częściowego lub całkowitego ograniczenia zdolności do czynności prawnych,
 - 6) utraty prawa wyborczego w Sołectwie lub braku tego prawa w dniu wyborów,
 - 7) prawomocnego skazania za przestępstwo popełnione umyślnie,
 - 8) upływu kadencji.
2. W przypadkach określonych w ust. 1 pkt 2) – 7) wygaśnięcie mandatu stwierdza Rada. Wygaśnięcie mandatu następuje z chwilą podjęcia uchwały.
3. W przypadku nie podjęcia przez Radę uchwały w terminie 30 dni od dnia zaistnienia przesłanek, o których mowa w ust. 1 pkt 2) – 7) mandat wygasa z mocy prawa z upływem tego terminu.
4. Przepisy niniejszego paragrafu stosuje się odpowiednio do Członków Rady Sołectkiej.

§ 41

1. Sołtys może zostać odwołany w drodze referendum przed upływem kadencji, jeżeli:
 - 1) nie wykonuje obowiązków Sołtysa dłużej niż przez okres kolejnych 6 miesięcy,
 - 2) narusza postanowienia Statutu Sołectwa lub uchwał Zebrania Wiejskiego,

- 3) dopuścić się czynu, wskutek którego utracił zaufanie mieszkańców Sołectwa.
2. Referendum, w sprawie głosowania nad odwołaniem Sołtysa zwołuje Wójt na dzień wolny od pracy, na pisemny wniosek, co najmniej 10 % uprawnionych do głosowania mieszkańców Sołectwa.
3. Wniosek, o którym mowa w ust. 2 musi zawierać, podpisy osób wnioskujących, wraz z numerem PESEL, adresem, oraz uzasadnieniem.
4. Referendum, w sprawie głosowania nad odwołaniem Sołtysa jest ważne, jeżeli uczestniczy w nim przynajmniej 10% mieszkańców Sołectwa.
5. Przepisy § 36 - 38 stosuje się odpowiednio.

§ 42

1. W przypadku, wystąpienia przesłanek określonych w § 40 ust. 1 do 3, odwołania Sołtysa w referendum zgodnie z § 41 oraz w przypadkach określonych w § 34 ust. 3, Wójt zarządza przeprowadzenie wyborów uzupełniających.
2. Wybory uzupełniające ustala się nie później niż na 30 dzień od wygaśnięcia mandatu Sołtysa lub odwołania Sołtysa.
3. Wójt o terminie przeprowadzenia wyborów uzupełniających powiadamia mieszkańców Sołectwa w sposób zwyczajowo przyjęty, określony w § 19 ust 4 niniejszego Statutu.
4. Do wyborów uzupełniających stosuje się odpowiednio zapisy § 17 - § 39 niniejszego Statutu.

§ 43

1. Wyborów uzupełniających Sołtysa nie przeprowadza się, jeżeli do upływu kadencji pozostało nie więcej niż 6 miesięcy. W tym czasie obowiązki Sołtysa wykonuje osoba wyznaczona przez Wójta spośród członków Rady Sołeckiej.
2. Sołtys wybrany w wyborach uzupełniających sprawuje swoją funkcję do końca kadencji w trakcie, której został wybrany.
3. W razie niemożności wyznaczenia osoby wskazanej w ust.1 lub odmowy podjęcia przez nią obowiązków, Wójt wyznacza celem pełnienia obowiązków Sołtysa zgodnie z ust. 1 inną osobę spośród mieszkańców sołectwa.
4. Przepisy niniejszego paragrafu stosuje się odpowiednio do Członków Rady Sołeckiej.

§ 44

1. W przypadku uzasadnionego podejrzenia rażącego naruszenia prawa przez Sołtysa Wójt może, po zasięgnięciu opinii Rady Sołeckiej, zawiesić wykonywanie jego mandatu, nie dłużej jednak niż do ogłoszenia prawomocnego wyroku sądu.
2. W takim przypadku Wójt wyznacza spośród członków Rady Sołeckiej osobę pełniącą funkcję Sołtysa.
3. Przepis ust. 1 niniejszego paragrafu stosuje się odpowiednio do Członków Rady Sołeckiej.
4. O działaniach, o których mowa w ust. 1, 2 i 3 Wójt zawiadamia mieszkańców Sołectwa w formie obwieszczenia.

Rozdział VI
NADZÓR I KONTROLA NAD DZIAŁALNOŚCIĄ SOŁECTWA

§ 45

1. Nadzór nad działalnością sołectwa sprawowany jest na podstawie kryterium zgodności z prawem, celowości, rzetelności i gospodarności.
2. Organami nadzoru nad działalnością Sołectwa są Rada i Wójt.
3. Organem kontroli nad działalnością Sołectwa jest Rada.
4. Funkcję, o której mowa w ust. 3 Rada realizuje poprzez działania własne lub Komisji Rewizyjnej.
5. Organy, o których mowa w ust. 2, mają prawo żądać niezbędnych informacji, danych i wyjaśnień dotyczących funkcjonowania Sołectwa.

Rozdział VII
GOSPODARKA FINANSOWA SOŁECTWA

§ 46

1. Sołectwo prowadzi jawną gospodarkę finansową w ramach budżetu Gminy, przy zastosowaniu kryteriów: celowości, zgodności z prawem, rzetelności i gospodarności.
2. Środki finansowe z budżetu Gminy oraz inne środki uzyskane przez Sołectwo można przeznaczyć w szczególności na:
 - 1) finansowanie statutowej działalności Sołectwa,
 - 2) dofinansowanie inicjatyw społecznych w Sołectwie,
 - 3) inwestycje i bieżące utrzymanie mienia gminnego znajdującego się w granicach określonych w § 1 ust. 2.
3. Do 31 października roku poprzedzającego rok budżetowy Sołtys i Rada Sołeczka mogą składać do Wójta, w formie pisemnej, wnioski do projektu budżetu Gminy.
4. O wyodrębnieniu w budżecie Gminy funduszu sołectkiego i jego wysokości przesądza Rada odrębną uchwałą.
5. Obsługę finansowo-księgową Sołectwa zapewnia Wójt za pośrednictwem Urzędu.

Rozdział VIII
ZASADY PRZEKAZYWANIA SKŁADNIKÓW MIENIA DO KORZYSTANIA

§ 47

1. Sołectwo może przejąć mienie komunalne (dalej jako: mienie) do korzystania:
 - 1) na wniosek zebrania wiejskiego;
 - 2) z inicjatywy Wójta.
2. Przekazanie Sołectwu mienia następuje na podstawie protokołu zdawczo-odbiorczego ilościowo-wartościowego.
3. Sołectwo zobowiązane jest do:
 - 1) dbałości o mienie;
 - 2) rozliczenia się z mienia;

- 3) w przypadku niedoboru lub powstania szkód w mieniu z winy zarządzającego - niezwłocznego naprawienia szkody;
- 4) w przypadku kradzieży lub uszkodzenia mienia przez osoby trzecie – niezwłocznego powiadomienia Gminy oraz podjęcia stosownych działań zabezpieczających.
4. Sołectwo może wynajmować, wydzierżawiać oraz udostępniać powierzone mienie tylko za zgodą Wójta.
5. W stosunku do przekazanego mienia Sołectwo wykonuje czynności zwykłego zarządu, polegające m.in. na:
 - 1) załatwianiu bieżących spraw związanych z eksploatacją mienia;
 - 2) utrzymaniu go w stanie niepogorszonym, w ramach aktualnego przeznaczenia.
6. Zwrot przekazanego mienia może nastąpić:
 - 1) z inicjatywy Wójta gdy:
 - a) przekazane składniki mienia wykorzystywane są niezgodnie z przeznaczeniem,
 - b) uzasadnione jest to interesem Gminy;
 - 2) na wniosek sołtysa poparty uchwałą zebrania wiejskiego, gdy mienie stało się zbędne.

Rozdział IX POSTANOWIENIA KOŃCOWE

§ 48

Postanowienia Statutu wchodzi w życie po upływie 14 dni od dnia ogłoszenia w Dzienniku Urzędowym Województwa Małopolskiego.

Załącznik do Statutu Sołectwa Górna Wieś

MAPA SOŁECTWA GÓRNA WIEŚ



STATUT SOŁECTWA KOŃCZYCE

Rozdział I NAZWA I TEREN DZIAŁANIA

§ 1

1. Sołectwo Kończyce zwane dalej Sołectwem jest jednostką pomocniczą gminy Michałowice i stanowi wspólnotę samorządową osób zamieszkujących jego obszar.
2. Sołectwo obejmuje obszar 181,1 ha. Dokładny przebieg jego granic ukazuje mapa stanowiąca załącznik do niniejszego statutu.

§ 2

Ilekoć w niniejszym Statucie jest mowa o:

- 1) Gminie - należy przez to rozumieć Gminę Michałowice,
- 2) Radzie - należy przez to rozumieć Radę Gminy Michałowice,
- 3) Wójtce - należy przez to rozumieć Wójta Gminy Michałowice,
- 4) Urzędzie - należy przez to rozumieć Urząd Gminy Michałowice,
- 5) Sołectwie- należy przez to rozumieć sołectwo Kończyce,
- 6) Sołtysie - należy przez to rozumieć organ wykonawczy sołectwa Kończyce,
- 7) Radzie Sołeckiej - należy przez to rozumieć grupę osób wspomagających działania Sołtysa, wybraną i działającą na zasadach określonych niniejszym Statutem,
- 8) Zebraniu wiejskim - należy przez to rozumieć organ uchwałodawczy sołectwa Kończyce.

§ 3

1. Zadaniem Sołectwa jest zaspokajanie zbiorowych potrzeb jego mieszkańców oraz wspieranie organów Gminy Michałowice w realizacji ich zadań.
2. Do zadań Sołectwa należy w szczególności:
 - 1) inicjowanie przedsięwzięć lokalnych mających na celu poprawę warunków życia społeczności sołeckiej,
 - 2) zarządzanie mieniem komunalnym oraz rozporządzanie dochodami w odniesieniu do mienia przekazanego Sołectwu do korzystania,
 - 3) opiniowanie, na wnioski Wójta, projektów uchwał Rady.
 - 4) organizowanie wspólnych prac na rzecz miejsca zamieszkania;
 - 5) tworzenie pomocy sąsiedzkiej.

Rozdział II ORGANIZACJA I ZAKRES DZIAŁANIA

§ 4

1. Organami Sołectwa są organy wymienione w art. 36 ust. 1 ustawy o samorządzie gminnym.
2. Działalność Sołectwa wspomaga Rada Sołecka jako organ opiniodawczy i doradczy Sołtysa.

§ 5

Do kompetencji Zebrania Wiejskiego należy:

- 1) podejmowanie uchwał w sprawach istotnych dla Sołectwa i jego mieszkańców,
- 2) podejmowanie uchwał w sprawach zarządzania mieniem komunalnym oraz rozporządzania dochodami z tego źródła w odniesieniu do mienia przekazanego przez Radę Sołectwu do korzystania,
- 3) podejmowanie uchwał dotyczących rozdysponowania środków budżetowych, w szczególności w ramach funduszu sołeckiego, w przypadku gdy został on wyodrębniony,
- 4) wyrażanie, na wniosek Wójta, opinii dotyczących projektów uchwał Rady.

§ 6

1. Sołtys lub inna osoba przewodnicząca obradom zebrania wiejskiego zobowiązana jest do przedłożenia wójtowi uchwał zebrania wiejskiego w terminie 7 dni od dnia ich podjęcia wraz z protokołem zebrania.
2. Wójt rozpatruje uchwały w terminie 14 dni. Jeżeli uchwała zebrania wiejskiego jest w ocenie Wójta sprzeczna z prawem, Wójt wstrzymuje wykonanie uchwały zebrania wiejskiego i przekazuje ją do rozpatrzenia Radzie celem zajęcia ostatecznego stanowiska.
3. Uchwała zebrania wiejskiego sprzeczna z prawem jest nieważna. O nieważności uchwały orzeka Rada w formie uchwały w terminie nie dłuższym niż 30 dni od dnia przekazania uchwały przez Wójta.
4. W przypadku nieistotnego naruszenia prawa Rada nie stwierdza nieważności uchwały, ograniczając się do wskazania uchwałą, iż uchwała sołectwa została wydana z naruszeniem prawa.

Rozdział III SOŁTYS I RADA SOŁECKA

§ 7

1. W celu rozwijania aktywności społecznej i gospodarczej w Sołectwie oraz zapewnienia stałej łączności między Sołectwem a Radą i Wójtem, mieszkańcy Sołectwa wybierają ze swego grona Sołtysa i Radę Sołecką.
2. Pełnienie funkcji Sołtysa ma charakter społeczny.
3. Sołtys korzysta z ochrony prawnej przysługującej funkcjonariuszom publicznym.

§ 8

Do obowiązków Sołtysa należy w szczególności:

- 1) zwoływanie zebrań wiejskich,
- 2) zwoływanie posiedzeń Rady Sołeckiej,
- 3) wpływanie na wykorzystanie aktywności mieszkańców, służącej poprawie gospodarki i warunków życia w Sołectwie,
- 4) reprezentowanie mieszkańców Sołectwa wobec Rady i Wójta,
- 5) pełnienie roli męża zaufania w miejscowym środowisku,
- 6) składanie informacji ze swej działalności na zebraniach wiejskich,
- 7) gospodarowanie składnikami mienia w zakresie zwykłego zarządu, ustanowionego przez organy gminy ,
- 8) wykonywanie innych zadań należących do Sołtysa z mocy ogólnie obowiązujących przepisów prawa, m. in. w zakresie obronności i ochrony pożarowej, inkasa niektórych podatków i opłat, zapobiegania klęskom żywiołowym oraz usuwania ich skutków.

§ 9

1. Sołtys może brać udział w sesjach Rady.
2. Na sesjach Rady Sołtysowi przysługuje prawo występowania z głosem doradczym, może on również zgłaszać wnioski w imieniu mieszkańców Sołectwa.

§ 10

1. Przy wykonywaniu swoich zadań, Sołtys trwale współdziała z Radą Sołecką, która składa się z minimalnie 3 a maksymalnie 5 członków.
2. Do obowiązku Rady Sołeckiej należy wspomaganie działalności sołtysa.
3. Rada Sołecka ma charakter opiniodawczy i doradczy.
4. Posiedzenia Rady Sołeckiej odbywają się w miarę potrzeb.
5. Posiedzenia zwołuje i przewodniczy im Sołtys.

Rozdział IV

ZASADY I TRYB ZWOŁYWANIA ZEBRAŃ WIEJSKICH ORAZ WARUNKI WAŻNOŚCI PODEJMOWANIA UCHWAŁ

§ 11

Prawo głosowania na Zebraniu Wiejskim mają wszyscy mieszkańcy Sołectwa posiadający czynne prawo wyborcze do Rady (znajdujący się w spisie wyborców).

§ 12

1. Zebranie Wiejskie zwołuje Sołtys:
 - 1) z własnej inicjatywy,
 - 2) na żądanie co najmniej 1/5 mieszkańców Sołectwa uprawnionych do głosowania,
 - 3) z inicjatywy Rady lub Wójta.
2. W przypadku, gdy Sołtys nie może lub nie chce zwołać Zebrania Wiejskiego, zwołuje je Wójt.

§ 13

1. Zebranie Wiejskie odbywa się w miarę potrzeb, nie rzadziej niż raz w roku.
2. Termin i miejsce Zebrania Wiejskiego Sołtys podaje do wiadomości publicznej w sposób zwyczajowo przyjęty w Sołectwie.

Zebranie Wiejskie zwoływane na wniosek mieszkańców, Rady lub Wójta odbywa się nie wcześniej, niż po upływie 7 dni od dnia ogłoszenia, o którym mowa w ust. 2 powyżej.

§ 14

1. Zebranie Wiejskie jest ważne, gdy mieszkańcy Sołectwa zostali o nim prawidłowo zawiadomieni, zgodnie z wymogami statutu.
2. Zebraniu Wiejskiemu przewodniczy Sołtys, z zastrzeżeniem ust. 3, a w razie jego nieobecności upoważniony przez niego członek Rady Sołeckiej.
3. Jeśli na zebraniu wiejskim rozpatrywane są sprawy dotyczące Sołtysa osobiście, wówczas obrady prowadzi Przewodniczący Rady lub osoba przez niego wskazana.
4. Porządek obrad ustala Zebranie Wiejskie na podstawie projektu przedłożonego przez Sołtysa.
5. Obowiązkiem Sołtysa jest zapewnienie referentów spraw rozpatrywanych na Zebraniu Wiejskim.

§ 15

W celu udzielenia Sołtysowi stałej pomocy w przygotowaniu materiałów i w organizacji Zebrań Wiejskich, Wójt wyznacza pracowników Urzędu Gminy do kontaktów z Sołectwem.

§ 16

1. Podczas Zebrania Wiejskiego istnieje obowiązek podpisywania listy obecności przez uczestników zebrania, uprawnionych do głosowania.
2. Uchwały zebrania wiejskiego zapadają zwykłą większością głosów, tzn. liczba głosów „za” musi być większa od liczby głosów „przeciw”.

Rozdział V

WYBORU I ODWOŁANIA SOŁTYSY I RADY SOŁECKIEJ

§ 17

1. Prawo wybierania Sołtysa i Rady Sołeckiej przysługuje osobom zamieszkałym na obszarze Sołectwa posiadającym czynne prawo wyborcze do rad gmin, wpisanym do rejestru wyborców.
2. Sołtysiem i członkiem Rady Sołeckiej może zostać każdy mieszkaniec Sołectwa, posiadający bierne prawo wyborcze do rad gmin.

§ 18

1. Wybory są równe – wyborcy biorą udział w wyborach na równych zasadach. Każdemu wyborcy przysługuje jeden głos.

2. Wybory są bezpośrednie – wyborcy wybierają Sołtysa i Radę Sołecką spośród nieograniczonej liczby kandydatów wcześniej zgłoszonych.
3. Wybory są większościowe:
 - 1) na Sołtysa zostaje wybrany kandydat, który uzyska największą liczbę głosów,
 - 2) na członków Rady Sołeckiej zostają wybrani kandydaci, którzy uzyskali największą liczbę głosów, w liczbie określonej w § 10 ust. 1.
4. Wybory są tajne – komisja wyborcza zapewnia wyborcom możliwości korzystania z osłoniętego miejsca w celu oddania głosu.

§ 19

1. Kadencja Sołtysa i Rady Sołeckiej trwa 5 lat z zastrzeżeniem § 40, § 41, § 43 oraz § 44.
2. Sołtys i Rada Sołecka pełnią swoje funkcje do dnia wyboru nowych organów.
3. Wybory zarządza się dla wszystkich sołectw na terenie Gminy w tym samym terminie przypadającym na niedzielę.
4. Wybory zarządza Wójt wyznaczając ich termin na dzień przypadający nie wcześniej niż 14 dni przed upływem kadencji i nie później niż 30 dni od dnia zakończenia kadencji, ustalając kalendarz wyborczy oraz wzory zgłoszenia kandydata na Sołtysa i do Rady Sołeckiej, list osób popierających kandydata, oświadczenia o zgodzie na kandydowanie, kart do głosowania, protokołów głosowania, protokołów z ustalenia wyników wyborów, spisu wyborców oraz innych druków i formularzy niezbędnych do prawidłowego przeprowadzenia wyborów.
5. O terminie wyborów Wójt zawiadamia mieszkańców Sołectwa poprzez publikację w Biuletynie Informacji Publicznej oraz w sposób zwyczajowo przyjęty w Sołectwie.

§ 20

1. Dla sprawnego przeprowadzenia wyborów Wójt ustanawia Pełnomocnika ds. wyborów sołeckich, dalej zwanego Pełnomocnikiem, spośród pracowników Urzędu Gminy.
2. Do zadań Pełnomocnika należy w szczególności:
 - 1) przyjmowanie zgłoszeń kandydatów odrębnie na Sołtysa i do Rady Sołeckiej; warunkiem przyjęcia zgłoszenia jest zgoda kandydata na kandydowanie;
 - 2) zarządzenie druku obwieszczeń wyborczych,
 - 3) zarządzenie druku kart wyborczych i ich dostarczenia sołeckim komisjom wyborczym,
 - 4) sprawowanie nadzoru nad pracą sołeckich komisji wyborczych oraz rozpatrywanie skarg na ich działalność,
 - 5) ustalenie wyników wyborów i podanie ich do publicznej wiadomości,
 - 6) przekazanie wyników wyborów Wójtowi i Radzie,
 - 7) interpretowanie przepisów niniejszego rozdziału w zakresie dotyczącym wyborów,
 - 8) wykonywanie innych czynności określonych w statucie lub zleconych przez Wójta lub Radę.
3. Do zadań Pełnomocnika należy także:
 - 1) koordynowanie organizacyjnego przygotowania wyborów,
 - 2) współdziałanie z dysponentami lokali wyborczych,
 - 3) szkolenie członków sołeckich komisji wyborczych,

- 4) kontrolowanie prawidłowości sporządzenia spisu wyborców,
- 5) przyjmowanie protestów wyborczych.

§ 21

1. Wójt powołuje sołectkie komisje wyborcze do przeprowadzenia wyborów w poszczególnych Sołectwach w składzie 3 osób, w tym Przewodniczący i jego zastępca, spośród osób posiadających czynne prawo wyborcze w wyborach samorządowych.
2. Komisji przewodniczy osoba delegowana przez Wójta spośród pracowników Urzędu lub innych jednostek organizacyjnych Gminy, spełniająca warunki, o których mowa w ust. 1.
3. Zastępcę Przewodniczącego sołectkiej komisji wyborczej wybiera się spośród pozostałych członków komisji.
4. W przypadku zgłoszenia więcej niż 2 osób do sołectkiej komisji wyborczej dokonuje się otwartego losowania składu komisji. Losowanie nie dotyczy Przewodniczącego komisji.
5. W przypadku, gdy do komisji zgłoszono mniej niż 2 kandydatów, Wójt uzupełnia skład komisji poprzez delegowanie do niej pracowników Urzędu Gminy lub innych jednostek organizacyjnych Gminy – w celu osiągnięcia przez komisje minimalnej liczebności składu.
6. Do zadań Sołectkiej Komisji Wyborczej należy:
 - 1) przeprowadzanie głosowania w Sołectwie,
 - 2) czuwanie w dniu wyborów nad przestrzeganiem prawa wyborczego w miejscu i czasie głosowania,
 - 3) ustalenie wyników głosowania w Sołectwie i podanie ich do publicznej wiadomości,
 - 4) przekazanie wyników głosowania Pełnomocnikowi,
 - 5) wykonywanie innych czynności określonych w statucie lub zleconych przez Radę lub Pełnomocnika.
7. Tryb pracy i siedziby sołectkich komisji wyborczych określa Wójt.

§ 22

1. Członkiem komisji wyborczej nie może być kandydat ani osoba będąca w stosunku do kandydata zstępnym, wstępnym, małżonkiem, powinowatym pierwszego stopnia ani rodzeństwem oraz przysposobionym.
2. Członkostwo w Komisji wyborczej wygasa na skutek:
 - 1) złożenia pisemnej rezygnacji,
 - 2) nie podjęcia pracy w Komisji bez usprawiedliwienia,
 - 3) zaistnienia przesłanek, o których mowa w ust. 1.
3. W przypadkach określonych w ust. 2 niniejszego paragrafu Pełnomocnik uzupełnia skład osobowy komisji. Przepis § 21 ust. 4 stosuje się odpowiednio.

§ 23

1. Kandydatów na Sołtysa i do Rady Sołectkiej zgłasza się Pełnomocnikowi w terminie nie późniejszym niż na 14 dni przed datą wyborów.
2. Zgłosić kandydata na Sołtysa i do Rady Sołectkiej może każdy mieszkaniec Sołectwa uprawniony do głosowania, dołączając pisemne oświadczenie kandydata o wyrażeniu

- zgody na kandydowanie oraz listę z podpisami mieszkańców Sołectwa, posiadającymi prawa wyborcze do Rady popierającymi kandydata na sołtysa.
3. Zgłoszenia może dokonać także mieszkaniec Sołectwa, który sam wyraził zgodę na kandydowanie na Sołtysa lub do Rady Sołeckiej.
 4. Kandydata na Sołtysa powinno popierać co najmniej 20 mieszkańców uprawnionych do głosowania w Sołectwie. Każdy mieszkaniec może złożyć podpis na kilku listach popierających kandydata na Sołtysa.
 5. Zgłaszając kandydata na Sołtysa należy podać jego imię i nazwisko, numer ewidencyjny PESEL, dokładny adres zamieszkania.
 6. Po upływie terminu zgłaszania kandydatów Pełnomocnik sporządza listę kandydatów w kolejności alfabetycznej oraz podaje dane o zarejestrowanych kandydatach do publicznej wiadomości poprzez rozplakatowanie na tablicach ogłoszeń oraz w Biuletynie Informacji Publicznej Gminy, w terminie określonym w kalendarzu wyborczym.
 7. Kandydować można równocześnie na Sołtysa i do Rady sołeckiej. W przypadku wyboru tego samego kandydata na Sołtysa i do Rady Sołeckiej, obejmuje on funkcję Sołtysa, a do Rady Sołeckiej wstępuje kandydat, który w wyborach uzyskał kolejno największą liczbę głosów, a nie utracił prawa wybieralności

§ 24

1. Kandydaci mogą prowadzić kampanię wyborczą.
2. Nie prowadzi się kampanii wyborczej w dniu wyborów oraz w dniu poprzedzającym.

§ 25

1. Na kartach do głosowania umieszcza się nazwiska kandydatów w kolejności alfabetycznej oraz zwięzłą informację o sposobie głosowania.
2. Karty do głosowania opatruje się pieczęcią Pełnomocnika.
3. Karty do głosowania mogą być zadrukowane tylko jednostronnie.

§ 26

Głosowanie odbywa się bez przerwy między godziną 8.00 a 16.00.

§ 27

1. Wybory przeprowadza Sołeczka Komisja Wyborcza.
2. Przed rozpoczęciem głosowania Sołeczka Komisja Wyborcza sprawdza, czy urna jest pusta, czy potrzebna ilość kart do głosowania znajduje się w lokalu wyborczym, czy w lokalu wyborczym znajduje się wystarczająca ilość miejsc zapewniających tajność głosowania oraz czy są wywieszone w miejscu ogólnie dostępnym obwieszczenia o zarejestrowanych kandydatach.
3. Od chwili rozpoczęcia głosowania do chwili jego zakończenia w lokalu wyborczym powinni być obecni stale przynajmniej dwaj członkowie Sołeckiej Komisji Wyborczej, w tym przewodniczący lub jego zastępca.

4. Od chwili rozpoczęcia prac Komisji do chwili ustalenia wyników głosowania i podania ich do publicznej wiadomości, w lokalu wyborczym mogą być obecni mężowie zaufania, wyznaczeni przez kandydatów na Sołtysa.

§ 28

1. Osoby, którym przysługuje prawo wyborcze wpisuje się do spisów wyborców.
2. Wyborca może być wpisany tylko do jednego spisu wyborców sporządzonego dla Sołectwa.
3. Najpóźniej na 10 dni przed terminem wyborów Urząd sporządza, na podstawie rejestru wyborców, spis wyborców dla sołectwa.
4. W spisie wyborców umieszcza się nazwisko i imiona, datę urodzenia i miejsce zamieszkania wyborcy.
5. Wyborcy umożliwia się sprawdzenie prawidłowości sporządzenia spisu, poprzez wgląd tylko do jego danych osobowych zamieszczonych w spisie.
6. O terminach udostępniania spisu do sprawdzenia Wójt zawiadamia w Biuletynie Informacji Publicznej.
7. Wyborca nieujęty w spisie wyborców najpóźniej w 5 dniu przed dniem wyborów, jest dopisywany do spisu wyborców, jeśli udokumentuje, że stale zamieszkuje na terenie Sołectwa.
8. Na nieprawidłowości w spisie mogą być wniesione reklamacje nie później niż na 7 dni przed terminem wyborów. Wójt obowiązany jest rozpatrzyć reklamację w terminie 3 dni od jej wniesienia.
9. Na nieuwzględnienie reklamacji i skreślenie ze spisu osoba wnosząca reklamację lub skreślona ze spisu może wnieść skargę do Rady w terminie 7 dni od dnia otrzymania informacji o nieuwzględnieniu reklamacji lub skreśleniu ze spisu.
10. Rada rozpoznaje skargę w terminie 30 dni od daty jej wpływu, informując o sposobie jej rozpoznania skarżącego.

§ 29

1. Przed przystąpieniem do głosowania wyborca okazuje Komisji dokument umożliwiający stwierdzenie jego tożsamości.
2. Wyborca potwierdza własnoręcznym podpisem w spisie wyborców pobranie kart do głosowania. Jeśli odmówi potwierdzenia, komisja czyni odpowiednią adnotację w rubryce „uwagi”.

§ 30

1. Po otrzymaniu kart do głosowania wyborca udaje się do miejsca zapewniającego tajność głosowania.
2. Wyborcy niepełnosprawnemu, na jego prośbę, może pomagać przy głosowaniu inna osoba, z wyłączeniem członków komisji oraz mężów zaufania.
3. Na karcie do głosowania na Sołtysa wyborca stawia znak „X” w kratce obok nazwiska kandydata, na którego oddaje głos. W przypadku zarejestrowania tylko jednego kandydata na Sołtysa, wyborca stawia znak „X” w kratce oznaczonej wyrazem „TAK” lub w kratce oznaczonej wyrazem „NIE”, obok nazwiska kandydata.

4. Na karcie do głosowania do Rady Sołeckiej wyborca stawia znak „X” w kratce przy kandydacie lub kandydatkach, na których oddaje głos, lecz przy liczbie kandydatów nie większej niż określonej w § 10 ust. 1.
5. Kartę do głosowania wyborca wrzuca do urny.

§ 31

Po zakończeniu głosowania sołeczka komisja wyborcza ustala wyniki głosowania w Sołectwie:

- 1) Komisja ustala na podstawie spisu wyborców liczbę wyborców, którym wydano karty do głosowania.
- 2) Przewodniczący w obecności komisji otwiera urnę wyborczą, po czym komisja liczy znajdujące się w niej karty do głosowania ustalając w ten sposób liczbę oddanych głosów.
- 3) Kart do głosowania przedartych na dwie lub więcej części oraz kart niezgodnych z ogłoszonym wzorem – nie bierze się pod uwagę.
- 4) Gdy liczba oddanych głosów różni się od liczby osób, którym wydano karty do głosowania, komisja podaje w protokole przypuszczalną przyczynę tej niezgodności.
- 5) Komisja ustala liczbę głosów nieważnych oraz ważnych oddanych na poszczególnych kandydatów.

§ 32

1. Za nieważne uważa się głosy:
 - 1) jeżeli na karcie do głosowania na Sołtysa umieszczono znak „X” przy więcej niż jednym nazwisku kandydata lub – w przypadku zarejestrowania tylko jednego kandydata na Sołtysa – umieszczenia znaku „X” zarówno w kratce oznaczonej wyrazem „TAK” oraz w kratce oznaczonej wyrazem „NIE”, obok nazwiska kandydata;
 - 2) jeżeli na karcie do głosowania do Rady Sołeckiej umieszczono znak „X” przy większej liczbie kandydatów niż określonej w §10 ust. 1.
2. jeżeli na karcie do głosowania wyborca nie umieścił znaku „X” przy nazwisku żadnego z kandydatów. Dopisanie na karcie do głosowania dodatkowych nazwisk lub poczynienie innych dopisków nie wpływa na ważność głosu.

§ 33

1. Sołeczka komisja wyborcza sporządza w dwóch egzemplarzach protokół głosowania.
2. W protokole należy wymienić liczbę:
 - 1) osób uprawnionych do głosowania,
 - 2) wyborców, którym wydano karty do głosowania,
 - 3) głosów nieważnych,
 - 4) głosów ważnych,
 - 5) głosów ważnie oddanych na poszczególnych kandydatów.
3. W protokole podaje się także czas rozpoczęcia i zakończenia głosowania oraz opisuje inne istotne okoliczności związane z przebiegiem głosowania i ustaleniem wyników głosowania.
4. Protokół podpisują wszystkie osoby wchodzące w skład Sołeckiej Komisji Wyborczej, obecne przy jego sporządzaniu.

5. Mężom zaufania obecnym przy sporządzaniu protokołu przysługuje prawo wniesienia do niego uwag z podaniem konkretnych zarzutów dotyczących przebiegu wyborów.
6. Niezwłocznie po sporządzeniu protokołu Sołecka Komisja Wyborcza podaje do publicznej wiadomości wyniki głosowania poprzez wywieszenie jednego egzemplarza protokołu na zewnątrz lokalu wyborczego oraz przekazuje drugi egzemplarz protokołu Pełnomocnikowi.
7. Spakowane i zapieczętowane pakiety z kartami do głosowania wykorzystanymi i niewykorzystanymi oraz inne dokumenty ze swojej pracy komisja oddaje osobie upoważnionej przez Wójta. Materiały te i dokumenty przechowuje się w archiwum Urzędu Gminy, zgodnie z odrębnymi przepisami.

§ 34

1. Na Sołtysa wybrany zostaje kandydat, który uzyskał największą liczbę ważnie oddanych głosów. W przypadku, gdy został zarejestrowany tylko jeden kandydat na Sołtysa, kandydata uważa się za wybranego, jeżeli w głosowaniu uzyskał więcej niż połowę ważnie oddanych głosów na „TAK”,
2. Z zastrzeżeniem ust. 5, wybranymi do Rady Sołeckiej – w liczbie zgodnej z określoną w §10 ust. 1 - zostają kandydaci, którzy uzyskają największą liczbę ważnie oddanych głosów.
3. Przy równej liczbie głosów otrzymanych przez kandydatów Pełnomocnik przeprowadza wybory uzupełniające określone w § 42 w terminie 14 dni od dnia wyborów.
4. W przypadku gdy został zarejestrowany tylko jeden kandydat na Sołtysa, który w głosowaniu nie uzyskał więcej niż połowy ważnie oddanych głosów na „TAK”, Pełnomocnik przeprowadza wybory uzupełniające określone w § 42 w terminie 14 dni od dnia wyborów.
5. W przypadku gdy do Rady Sołeckiej zarejestrowana liczba kandydatów jest równa liczbie określonej w § 10 ust. 1, głosowania nie przeprowadza się, a za wybranych do Rady Sołeckiej uznaje się zarejestrowanych kandydatów.

§ 35

1. Jeżeli w Sołectwie w wyborach do Rady Sołeckiej została zgłoszona mniejsza liczba kandydatów niż minimum określone w § 10 ust. 1, wówczas Wójt zarządza dodatkowy pięciodniowy termin zgłaszania kandydatów do Rady Sołeckiej.
2. Wybory przeprowadza się do momentu aż zostanie ustalony skład zgodnie z § 10 ust. 1.

§ 36

W ciągu 7 dni od dnia wyborów wyborca lub kandydat może wnieść do Rady pisemny protest przeciwko ważności wyborów, jeżeli doszło do naruszenia trybu lub zasad wyboru Sołtysa bądź Rady Sołeckiej.

§ 37

1. Pełnomocnik bada zarzuty podniesione w proteście w terminie 7 dni od daty jego złożenia, a także sprawdza prawidłowość ustalenia wyników głosowania i wyników wyborów.
2. Z przeprowadzonych czynności, o których mowa w ust. 1, Pełnomocnik sporządza szczegółowy protokół, który przedkłada Radzie wraz z projektem rozstrzygnięcia protestu.
3. O wyniku rozstrzygnięcia protestu Rada pisemnie informuje niezwłocznie protestującego.

§ 38

1. W razie nie stwierdzenia uchybień, które mogłyby mieć wpływ na wynik wyborów i nie uwzględnienia protestu, Rada stwierdza ważność wyborów w terminie 7 dni liczonych od dnia rozstrzygnięcia protestu.
2. W razie stwierdzenia rażących uchybień, które mogłyby mieć wpływ na wynik wyborów Rada unieważnia wybory w sołectwie, w którym uwzględniono protest i zarządza w nim powtórne wybory w ciągu 14 dni, informując jednocześnie pisemnie o zajęтым stanowisku protestującego.

§ 39

1. Administracyjno-techniczną obsługę wyborów zapewnia Wójt.
2. Koszty przeprowadzenia wyborów pokrywane są z budżetu Gminy.
3. Rada w drodze uchwały określi wynagrodzenie dla członków komisji wyborczych.

§ 40

1. Mandat Sołtysa wygasa wskutek:
 - 1) śmierci,
 - 2) złożenia pisemnej rezygnacji z pełnionej funkcji,
 - 3) odwołania w drodze referendum,
 - 4) utraty z mocy wyroku sądowego praw publicznych lub wyborczych,
 - 5) częściowego lub całkowitego ograniczenia zdolności do czynności prawnych,
 - 6) utraty prawa wyborczego w Sołectwie lub braku tego prawa w dniu wyborów,
 - 7) prawomocnego skazania za przestępstwo popełnione umyślnie,
 - 8) upływu kadencji.
2. W przypadkach określonych w ust. 1 pkt 2) – 7) wygaśnięcie mandatu stwierdza Rada. Wygaśnięcie mandatu następuje z chwilą podjęcia uchwały.
3. W przypadku nie podjęcia przez Radę uchwały w terminie 30 dni od dnia zaistnienia przestanków, o których mowa w ust. 1 pkt 2) – 7) mandat wygasa z mocy prawa z upływem tego terminu.
4. Przepisy niniejszego paragrafu stosuje się odpowiednio do Członków Rady Sołectkiej.

§ 41

1. Sołtys może zostać odwołany w drodze referendum przed upływem kadencji, jeżeli:
 - 1) nie wykonuje obowiązków Sołtysa dłużej niż przez okres kolejnych 6 miesięcy,
 - 2) narusza postanowienia Statutu Sołectwa lub uchwał Zebrania Wiejskiego,

- 3) dopuścić się czynu, wskutek którego utracił zaufanie mieszkańców Sołectwa.
2. Referendum, w sprawie głosowania nad odwołaniem Sołtysa zwołuje Wójt na dzień wolny od pracy, na pisemny wniosek, co najmniej 10 % uprawnionych do głosowania mieszkańców Sołectwa.
3. Wniosek, o którym mowa w ust. 2 musi zawierać, podpisy osób wnioskujących, wraz z numerem PESEL, adresem, oraz uzasadnieniem.
4. Referendum, w sprawie głosowania nad odwołaniem Sołtysa jest ważne, jeżeli uczestniczy w nim przynajmniej 10% mieszkańców Sołectwa.
5. Przepisy § 36 - 38 stosuje się odpowiednio.

§ 42

1. W przypadku, wystąpienia przesłanek określonych w § 40 ust. 1 do 3, odwołania Sołtysa w referendum zgodnie z § 41 oraz w przypadkach określonych w § 34 ust. 3, Wójt zarządza przeprowadzenie wyborów uzupełniających.
2. Wybory uzupełniające ustala się nie później niż na 30 dzień od wygaśnięcia mandatu Sołtysa lub odwołania Sołtysa.
3. Wójt o terminie przeprowadzenia wyborów uzupełniających powiadamia mieszkańców Sołectwa w sposób zwyczajowo przyjęty, określony w § 19 ust 4 niniejszego Statutu.
4. Do wyborów uzupełniających stosuje się odpowiednio zapisy § 17 - § 39 niniejszego Statutu.

§ 43

1. Wyborów uzupełniających Sołtysa nie przeprowadza się, jeżeli do upływu kadencji pozostało nie więcej niż 6 miesięcy. W tym czasie obowiązki Sołtysa wykonuje osoba wyznaczona przez Wójta spośród członków Rady Sołeckiej.
2. Sołtys wybrany w wyborach uzupełniających sprawuje swoją funkcję do końca kadencji w trakcie, której został wybrany.
3. W razie niemożności wyznaczenia osoby wskazanej w ust.1 lub odmowy podjęcia przez nią obowiązków, Wójt wyznacza celem pełnienia obowiązków Sołtysa zgodnie z ust. 1 inną osobę spośród mieszkańców sołectwa.
4. Przepisy niniejszego paragrafu stosuje się odpowiednio do Członków Rady Sołeckiej.

§ 44

1. W przypadku uzasadnionego podejrzenia rażącego naruszenia prawa przez Sołtysa Wójt może, po zasięgnięciu opinii Rady Sołeckiej, zawiesić wykonywanie jego mandatu, nie dłużej jednak niż do ogłoszenia prawomocnego wyroku sądu.
2. W takim przypadku Wójt wyznacza spośród członków Rady Sołeckiej osobę pełniącą funkcję Sołtysa.
3. Przepis ust. 1 niniejszego paragrafu stosuje się odpowiednio do Członków Rady Sołeckiej.
4. O działaniach, o których mowa w ust. 1, 2 i 3 Wójt zawiadamia mieszkańców Sołectwa w formie obwieszczenia.

Rozdział VI
NADZÓR I KONTROLA NAD DZIAŁALNOŚCIĄ SOŁECTWA

§ 45

1. Nadzór nad działalnością sołectwa sprawowany jest na podstawie kryterium zgodności z prawem, celowości, rzetelności i gospodarności.
2. Organami nadzoru nad działalnością Sołectwa są Rada i Wójt.
3. Organem kontroli nad działalnością Sołectwa jest Rada.
4. Funkcję, o której mowa w ust. 3 Rada realizuje poprzez działania własne lub Komisji Rewizyjnej.
5. Organy, o których mowa w ust. 2, mają prawo żądać niezbędnych informacji, danych i wyjaśnień dotyczących funkcjonowania Sołectwa.

Rozdział VII
GOSPODARKA FINANSOWA SOŁECTWA

§ 46

1. Sołectwo prowadzi jawną gospodarkę finansową w ramach budżetu Gminy, przy zastosowaniu kryteriów: celowości, zgodności z prawem, rzetelności i gospodarności.
2. Środki finansowe z budżetu Gminy oraz inne środki uzyskane przez Sołectwo można przeznaczyć w szczególności na:
 - 1) finansowanie statutowej działalności Sołectwa,
 - 2) dofinansowanie inicjatyw społecznych w Sołectwie,
 - 3) inwestycje i bieżące utrzymanie mienia gminnego znajdującego się w granicach określonych w § 1 ust. 2.
3. Do 31 października roku poprzedzającego rok budżetowy Sołtys i Rada Sołeczka mogą składać do Wójta, w formie pisemnej, wnioski do projektu budżetu Gminy.
4. O wyodrębnieniu w budżecie Gminy funduszu sołectkiego i jego wysokości przesądza Rada odrębną uchwałą.
5. Obsługę finansowo-księgową Sołectwa zapewnia Wójt za pośrednictwem Urzędu.

Rozdział VIII
ZASADY PRZEKAZYWANIA SKŁADNIKÓW MIENIA DO KORZYSTANIA

§ 47

1. Sołectwo może przejąć mienie komunalne (dalej jako: mienie) do korzystania:
 - 1) na wniosek zebrania wiejskiego;
 - 2) z inicjatywy Wójta.
2. Przekazanie Sołectwu mienia następuje na podstawie protokołu zdawczo-odbiorczego ilościowo-wartościowego.
3. Sołectwo zobowiązane jest do:
 - 1) dbałości o mienie;
 - 2) rozliczenia się z mienia;

- 3) w przypadku niedoboru lub powstania szkód w mieniu z winy zarządzającego - niezwłocznego naprawienia szkody;
- 4) w przypadku kradzieży lub uszkodzenia mienia przez osoby trzecie – niezwłocznego powiadomienia Gminy oraz podjęcia stosownych działań zabezpieczających.
4. Sołectwo może wynajmować, wdzierżawiać oraz udostępniać powierzone mienie tylko za zgodą Wójta.
5. W stosunku do przekazanego mienia Sołectwo wykonuje czynności zwykłego zarządu, polegające m.in. na:
 - 1) załatwianiu bieżących spraw związanych z eksploatacją mienia;
 - 2) utrzymaniu go w stanie niepogorszonym, w ramach aktualnego przeznaczenia.
6. Zwrot przekazanego mienia może nastąpić:
 - 1) z inicjatywy Wójta gdy:
 - a) przekazane składniki mienia wykorzystywane są niezgodnie z przeznaczeniem,
 - b) uzasadnione jest to interesem Gminy;
 - 2) na wniosek sołtysa poparty uchwałą zebrania wiejskiego, gdy mienie stało się zbędne.

Rozdział IX POSTANOWIENIA KOŃCOWE

§ 48

Postanowienia Statutu wchodzą w życie po upływie 14 dni od dnia ogłoszenia w Dzienniku Urzędowym Województwa Małopolskiego.

Kończyce



STATUT SOŁECTWA KOZIERÓW

Rozdział I NAZWA I TEREN DZIAŁANIA

§ 1

1. Sołectwo Kozierów zwane dalej Sołectwem jest jednostką pomocniczą gminy Michałowice i stanowi wspólnotę samorządową osób zamieszkujących jego obszar.
2. Sołectwo obejmuje obszar 116 ha. Dokładny przebieg jego granic ukazuje mapa stanowiąca załącznik do niniejszego statutu.

§ 2

Ilekoć w niniejszym Statucie jest mowa o:

- 1) Gminie - należy przez to rozumieć Gminę Michałowice,
- 2) Radzie - należy przez to rozumieć Radę Gminy Michałowice,
- 3) Wójcie - należy przez to rozumieć Wójta Gminy Michałowice,
- 4) Urzędzie - należy przez to rozumieć Urząd Gminy Michałowice,
- 5) Sołectwie- należy przez to rozumieć sołectwo Kozierów,
- 6) Sołtysie - należy przez to rozumieć organ wykonawczy sołectwa Kozierów,
- 7) Radzie Sołeckiej - należy przez to rozumieć grupę osób wspomagających działania Sołtysa, wybraną i działającą na zasadach określonych niniejszym Statutem,
- 8) Zebraniu wiejskim - należy przez to rozumieć organ uchwałodawczy sołectwa Kozierów.

§ 3

1. Zadaniem Sołectwa jest zaspokajanie zbiorowych potrzeb jego mieszkańców oraz wspieranie organów Gminy Michałowice w realizacji ich zadań.
2. Do zadań Sołectwa należy w szczególności:
 - 1) inicjowanie przedsięwzięć lokalnych mających na celu poprawę warunków życia społeczności sołeckiej,
 - 2) zarządzanie mieniem komunalnym oraz rozporządzanie dochodami w odniesieniu do mienia przekazanego Sołectwu do korzystania,
 - 3) opiniowanie, na wnioski Wójta, projektów uchwał Rady.
 - 4) organizowanie wspólnych prac na rzecz miejsca zamieszkania;
 - 5) tworzenie pomocy sąsiedzkiej.

Rozdział II ORGANIZACJA I ZAKRES DZIAŁANIA

§ 4

1. Organami Sołectwa są organy wymienione w art. 36 ust. 1 ustawy o samorządzie gminnym.
2. Działalność Sołectwa wspomaga Rada Sołecka jako organ opiniodawczy i doradczy Sołtysa.

§ 5

Do kompetencji Zebrania Wiejskiego należy:

- 1) podejmowanie uchwał w sprawach istotnych dla Sołectwa i jego mieszkańców,
- 2) podejmowanie uchwał w sprawach zarządzania mieniem komunalnym oraz rozporządzania dochodami z tego źródła w odniesieniu do mienia przekazanego przez Radę Sołectwu do korzystania,
- 3) podejmowanie uchwał dotyczących rozdysponowania środków budżetowych, w szczególności w ramach funduszu sołeckiego, w przypadku gdy został on wyodrębniony,
- 4) wyrażanie, na wniosek Wójta, opinii dotyczących projektów uchwał Rady.

§ 6

1. Sołtys lub inna osoba przewodnicząca obradom zebrania wiejskiego zobowiązana jest do przedłożenia wójtowi uchwał zebrania wiejskiego w terminie 7 dni od dnia ich podjęcia wraz z protokołem zebrania.
2. Wójt rozpatruje uchwały w terminie 14 dni. Jeżeli uchwała zebrania wiejskiego jest w ocenie Wójta sprzeczna z prawem, Wójt wstrzymuje wykonanie uchwały zebrania wiejskiego i przekazuje ją do rozpatrzenia Radzie celem zajęcia ostatecznego stanowiska.
3. Uchwała zebrania wiejskiego sprzeczna z prawem jest nieważna. O nieważności uchwały orzeka Rada w formie uchwały w terminie nie dłuższym niż 30 dni od dnia przekazania uchwały przez Wójta.
4. W przypadku nieistotnego naruszenia prawa Rada nie stwierdza nieważności uchwały, ograniczając się do wskazania uchwałą, iż uchwała sołectwa została wydana z naruszeniem prawa.

Rozdział III SOŁTYS I RADA SOŁECKA

§ 7

1. W celu rozwijania aktywności społecznej i gospodarczej w Sołectwie oraz zapewnienia stałej łączności między Sołectwem a Radą i Wójtem, mieszkańcy Sołectwa wybierają ze swego grona Sołtysa i Radę Sołecką.
2. Pełnienie funkcji Sołtysa ma charakter społeczny.
3. Sołtys korzysta z ochrony prawnej przysługującej funkcjonariuszom publicznym.

§ 8

Do obowiązków Sołtysa należy w szczególności:

- 1) zwoływanie zebrań wiejskich,
- 2) zwoływanie posiedzeń Rady Sołeckiej,
- 3) wpływanie na wykorzystanie aktywności mieszkańców, służącej poprawie gospodarki i warunków życia w Sołectwie,
- 4) reprezentowanie mieszkańców Sołectwa wobec Rady i Wójta,
- 5) pełnienie roli męża zaufania w miejscowym środowisku,
- 6) składanie informacji ze swej działalności na zebraniach wiejskich,
- 7) gospodarowanie składnikami mienia w zakresie zwykłego zarządu, ustanowionego przez organy gminy ,
- 8) wykonywanie innych zadań należących do Sołtysa z mocy ogólnie obowiązujących przepisów prawa, m. in. w zakresie obronności i ochrony pożarowej, inkasa niektórych podatków i opłat, zapobiegania klęskom żywiołowym oraz usuwania ich skutków.

§ 9

1. Sołtys może brać udział w sesjach Rady.
2. Na sesjach Rady Sołtysowi przysługuje prawo występowania z głosem doradczym, może on również zgłaszać wnioski w imieniu mieszkańców Sołectwa.

§ 10

1. Przy wykonywaniu swoich zadań, Sołtys trwale współdziała z Radą Sołecką, która składa się z minimalnie 3 a maksymalnie 5 członków.
2. Do obowiązku Rady Sołeckiej należy wspomaganie działalności sołtysa.
3. Rada Sołecka ma charakter opiniodawczy i doradczy.
4. Posiedzenia Rady Sołeckiej odbywają się w miarę potrzeb.
5. Posiedzenia zwołuje i przewodniczy im Sołtys.

Rozdział IV

ZASADY I TRYB ZWOŁYWANIA ZEBRAŃ WIEJSKICH ORAZ WARUNKI WAŻNOŚCI PODEJMOWANIA UCHWAŁ

§ 11

Prawo głosowania na Zebraniu Wiejskim mają wszyscy mieszkańcy Sołectwa posiadający czynne prawo wyborcze do Rady (znajdujący się w spisie wyborców).

§ 12

1. Zebranie Wiejskie zwołuje Sołtys:
 - 1) z własnej inicjatywy,
 - 2) na żądanie co najmniej 1/5 mieszkańców Sołectwa uprawnionych do głosowania,
 - 3) z inicjatywy Rady lub Wójta.
2. W przypadku, gdy Sołtys nie może lub nie chce zwołać Zebrania Wiejskiego, zwołuje je Wójt.

§ 13

1. Zebranie Wiejskie odbywa się w miarę potrzeb, nie rzadziej niż raz w roku.
2. Termin i miejsce Zebrania Wiejskiego Sołtys podaje do wiadomości publicznej w sposób zwyczajowo przyjęty w Sołectwie.

Zebranie Wiejskie zwoływane na wniosek mieszkańców, Rady lub Wójta odbywa się nie wcześniej, niż po upływie 7 dni od dnia ogłoszenia, o którym mowa w ust. 2 powyżej.

§ 14

1. Zebranie Wiejskie jest ważne, gdy mieszkańcy Sołectwa zostali o nim prawidłowo zawiadomieni, zgodnie z wymogami statutu.
2. Zebraniu Wiejskiemu przewodniczy Sołtys, z zastrzeżeniem ust. 3, a w razie jego nieobecności upoważniony przez niego członek Rady Sołeckiej.
3. Jeśli na zebraniu wiejskim rozpatrywane są sprawy dotyczące Sołtysa osobiście, wówczas obrady prowadzi Przewodniczący Rady lub osoba przez niego wskazana.
4. Porządek obrad ustala Zebranie Wiejskie na podstawie projektu przedłożonego przez Sołtysa.
5. Obowiązkiem Sołtysa jest zapewnienie referentów spraw rozpatrywanych na Zebraniu Wiejskim.

§ 15

W celu udzielenia Sołtysowi stałej pomocy w przygotowaniu materiałów i w organizacji Zebrań Wiejskich, Wójt wyznacza pracowników Urzędu Gminy do kontaktów z Sołectwem.

§ 16

1. Podczas Zebrania Wiejskiego istnieje obowiązek podpisywania listy obecności przez uczestników zebrania, uprawnionych do głosowania.
2. Uchwały zebrania wiejskiego zapadają zwykłą większością głosów, tzn. liczba głosów „za” musi być większa od liczby głosów „przeciw”.

Rozdział V

WYBORU I ODWOŁANIA SOŁTYSA I RADY SOŁECKIEJ

§ 17

1. Prawo wybierania Sołtysa i Rady Sołeckiej przysługuje osobom zamieszkałym na obszarze Sołectwa posiadającym czynne prawo wyborcze do rad gmin, wpisanym do rejestru wyborców.
2. Sołtysem i członkiem Rady Sołeckiej może zostać każdy mieszkaniec Sołectwa, posiadający bierne prawo wyborcze do rad gmin.

§ 18

1. Wybory są równe – wyborcy biorą udział w wyborach na równych zasadach. Każdemu wyborcy przysługuje jeden głos.

2. Wybory są bezpośrednie – wyborcy wybierają Sołtysa i Radę Sołecką spośród nieograniczonej liczby kandydatów wcześniej zgłoszonych.
3. Wybory są większościowe:
 - 1) na Sołtysa zostaje wybrany kandydat, który uzyska największą liczbę głosów,
 - 2) na członków Rady Sołeckiej zostają wybrani kandydaci, którzy uzyskali największą liczbę głosów, w liczbie określonej w § 10 ust. 1.
4. Wybory są tajne – komisja wyborcza zapewnia wyborcom możliwość korzystania z osłoniętego miejsca w celu oddania głosu.

§ 19

1. Kadencja Sołtysa i Rady Sołeckiej trwa 5 lat z zastrzeżeniem § 40, § 41, § 43 oraz § 44.
2. Sołtys i Rada Sołecka pełnią swoje funkcje do dnia wyboru nowych organów.
3. Wybory zarządza się dla wszystkich sołectw na terenie Gminy w tym samym terminie przypadającym na niedzielę.
4. Wybory zarządza Wójt wyznaczając ich termin na dzień przypadający nie wcześniej niż 14 dni przed upływem kadencji i nie później niż 30 dni od dnia zakończenia kadencji, ustalając kalendarz wyborczy oraz wzory zgłoszenia kandydata na Sołtysa i do Rady Sołeckiej, list osób popierających kandydata, oświadczenia o zgodzie na kandydowanie, kart do głosowania, protokołów głosowania, protokołów z ustalenia wyników wyborów, spisu wyborców oraz innych druków i formularzy niezbędnych do prawidłowego przeprowadzenia wyborów.
5. O terminie wyborów Wójt zawiadamia mieszkańców Sołectwa poprzez publikację w Biuletynie Informacji Publicznej oraz w sposób zwyczajowo przyjęty w Sołectwie.

§ 20

1. Dla sprawnego przeprowadzenia wyborów Wójt ustanawia Pełnomocnika ds. wyborów sołeckich, dalej zwanego Pełnomocnikiem, spośród pracowników Urzędu Gminy.
2. Do zadań Pełnomocnika należy w szczególności:
 - 1) przyjmowanie zgłoszeń kandydatów odrębnie na Sołtysa i do Rady Sołeckiej; warunkiem przyjęcia zgłoszenia jest zgoda kandydata na kandydowanie;
 - 2) zarządzenie druku obwieszczeń wyborczych,
 - 3) zarządzenie druku kart wyborczych i ich dostarczenia sołeckim komisjom wyborczym,
 - 4) sprawowanie nadzoru nad pracą sołeckich komisji wyborczych oraz rozpatrywanie skarg na ich działalność,
 - 5) ustalenie wyników wyborów i podanie ich do publicznej wiadomości,
 - 6) przekazanie wyników wyborów Wójtowi i Radzie,
 - 7) interpretowanie przepisów niniejszego rozdziału w zakresie dotyczącym wyborów,
 - 8) wykonywanie innych czynności określonych w statucie lub zleconych przez Wójta lub Radę.
3. Do zadań Pełnomocnika należy także:
 - 1) koordynowanie organizacyjnego przygotowania wyborów,
 - 2) współdziałanie z dysponentami lokali wyborczych,
 - 3) szkolenie członków sołeckich komisji wyborczych,

- 4) kontrolowanie prawidłowości sporządzenia spisu wyborców,
- 5) przyjmowanie protestów wyborczych.

§ 21

1. Wójt powołuje sołectkie komisje wyborcze do przeprowadzenia wyborów w poszczególnych Sołectwach w składzie 3 osób, w tym Przewodniczący i jego zastępca, spośród osób posiadających czynne prawo wyborcze w wyborach samorządowych.
2. Komisji przewodniczy osoba delegowana przez Wójta spośród pracowników Urzędu lub innych jednostek organizacyjnych Gminy, spełniająca warunki, o których mowa w ust. 1.
3. Zastępcę Przewodniczącego sołectkiej komisji wyborczej wybiera się spośród pozostałych członków komisji.
4. W przypadku zgłoszenia więcej niż 2 osób do sołectkiej komisji wyborczej dokonuje się otwartego losowania składu komisji. Losowanie nie dotyczy Przewodniczącego komisji.
5. W przypadku, gdy do komisji zgłoszono mniej niż 2 kandydatów, Wójt uzupełnia skład komisji poprzez delegowanie do niej pracowników Urzędu Gminy lub innych jednostek organizacyjnych Gminy – w celu osiągnięcia przez komisje minimalnej liczebności składu.
6. Do zadań Sołectkiej Komisji Wyborczej należy:
 - 1) przeprowadzanie głosowania w Sołectwie,
 - 2) czuwanie w dniu wyborów nad przestrzeganiem prawa wyborczego w miejscu i czasie głosowania,
 - 3) ustalenie wyników głosowania w Sołectwie i podanie ich do publicznej wiadomości,
 - 4) przekazanie wyników głosowania Pełnomocnikowi,
 - 5) wykonywanie innych czynności określonych w statucie lub zleconych przez Radę lub Pełnomocnika.
7. Tryb pracy i siedziby sołectkich komisji wyborczych określa Wójt.

§ 22

1. Członkiem komisji wyborczej nie może być kandydat ani osoba będąca w stosunku do kandydata zstępnym, wstępnym, małżonkiem, powinowatym pierwszego stopnia ani rodzeństwem oraz przysposobionym.
2. Członkostwo w Komisji wyborczej wygasa na skutek:
 - 1) złożenia pisemnej rezygnacji,
 - 2) nie podjęcia pracy w Komisji bez usprawiedliwienia,
 - 3) zaistnienia przesłanek, o których mowa w ust. 1.
3. W przypadkach określonych w ust. 2 niniejszego paragrafu Pełnomocnik uzupełnia skład osobowy komisji. Przepis § 21 ust. 4 stosuje się odpowiednio.

§ 23

1. Kandydatów na Sołtysa i do Rady Sołectkiej zgłasza się Pełnomocnikowi w terminie nie późniejszym niż na 14 dni przed datą wyborów.
2. Zgłosić kandydata na Sołtysa i do Rady Sołectkiej może każdy mieszkaniec Sołectwa uprawniony do głosowania, dołączając pisemne oświadczenie kandydata o wyrażeniu

- zgody na kandydowanie oraz listę z podpisami mieszkańców Sołectwa, posiadającymi prawa wyborcze do Rady popierającymi kandydata na sołtysa.
3. Zgłoszenia może dokonać także mieszkaniec Sołectwa, który sam wyraził zgodę na kandydowanie na Sołtysa lub do Rady Sołeckiej.
 4. Kandydata na Sołtysa powinno popierać co najmniej 20 mieszkańców uprawnionych do głosowania w Sołectwie. Każdy mieszkaniec może złożyć podpis na kilku listach popierających kandydata na Sołtysa.
 5. Zgłaszając kandydata na Sołtysa należy podać jego imię i nazwisko, numer ewidencyjny PESEL, dokładny adres zamieszkania.
 6. Po upływie terminu zgłaszania kandydatów Pełnomocnik sporządza listę kandydatów w kolejności alfabetycznej oraz podaje dane o zarejestrowanych kandydatach do publicznej wiadomości poprzez rozplakatowanie na tablicach ogłoszeń oraz w Biuletynie Informacji Publicznej Gminy, w terminie określonym w kalendarzu wyborczym.
 7. Kandydować można równocześnie na Sołtysa i do Rady sołeckiej. W przypadku wyboru tego samego kandydata na Sołtysa i do Rady Sołeckiej, obejmuje on funkcję Sołtysa, a do Rady Sołeckiej wstępuje kandydat, który w wyborach uzyskał kolejno największą liczbę głosów, a nie utracił prawa wybieralności

§ 24

1. Kandydaci mogą prowadzić kampanię wyborczą.
2. Nie prowadzi się kampanii wyborczej w dniu wyborów oraz w dniu poprzedzającym.

§ 25

1. Na kartach do głosowania umieszcza się nazwiska kandydatów w kolejności alfabetycznej oraz zwięzłą informację o sposobie głosowania.
2. Karty do głosowania opatruje się pieczęcią Pełnomocnika.
3. Karty do głosowania mogą być zadrukowane tylko jednostronnie.

§ 26

Głosowanie odbywa się bez przerwy między godziną 8.00 a 16.00.

§ 27

1. Wybory przeprowadza Sołeczka Komisja Wyborcza.
2. Przed rozpoczęciem głosowania Sołeczka Komisja Wyborcza sprawdza, czy urna jest pusta, czy potrzebna ilość kart do głosowania znajduje się w lokalu wyborczym, czy w lokalu wyborczym znajduje się wystarczająca ilość miejsc zapewniających tajność głosowania oraz czy są wywieszone w miejscu ogólnie dostępnym obwieszczenia o zarejestrowanych kandydatach.
3. Od chwili rozpoczęcia głosowania do chwili jego zakończenia w lokalu wyborczym powinni być obecni stale przynajmniej dwaj członkowie Sołeckiej Komisji Wyborczej, w tym przewodniczący lub jego zastępca.

4. Od chwili rozpoczęcia prac Komisji do chwili ustalenia wyników głosowania i podania ich do publicznej wiadomości, w lokalu wyborczym mogą być obecni mężowie zaufania, wyznaczeni przez kandydatów na Sołtysa.

§ 28

1. Osoby, którym przysługuje prawo wyborcze wpisuje się do spisów wyborców.
2. Wyborca może być wpisany tylko do jednego spisu wyborców sporządzonego dla Sołectwa.
3. Najpóźniej na 10 dni przed terminem wyborów Urząd sporządza, na podstawie rejestru wyborców, spis wyborców dla sołectwa.
4. W spisie wyborców umieszcza się nazwisko i imiona, datę urodzenia i miejsce zamieszkania wyborcy.
5. Wyborcy umożliwia się sprawdzenie prawidłowości sporządzenia spisu, poprzez wgląd tylko do jego danych osobowych zamieszczonych w spisie.
6. O terminach udostępniania spisu do sprawdzenia Wójt zawiadamia w Biuletynie Informacji Publicznej.
7. Wyborca nieujęty w spisie wyborców najpóźniej w 5 dniu przed dniem wyborów, jest dopisywany do spisu wyborców, jeśli udokumentuje, że stale zamieszkuje na terenie Sołectwa.
8. Na nieprawidłowości w spisie mogą być wniesione reklamacje nie później niż na 7 dni przed terminem wyborów. Wójt obowiązany jest rozpatrzyć reklamację w terminie 3 dni od jej wniesienia.
9. Na nieuwzględnienie reklamacji i skreślenie ze spisu osoba wnosząca reklamację lub skreślona ze spisu może wnieść skargę do Rady w terminie 7 dni od dnia otrzymania informacji o nieuwzględnieniu reklamacji lub skreśleniu ze spisu.
10. Rada rozpoznaje skargę w terminie 30 dni od daty jej wpływu, informując o sposobie jej rozpoznania skarżącego.

§ 29

1. Przed przystąpieniem do głosowania wyborca okazuje Komisji dokument umożliwiający stwierdzenie jego tożsamości.
2. Wyborca potwierdza własnoręcznym podpisem w spisie wyborców pobranie kart do głosowania. Jeśli odmówi potwierdzenia, komisja czyni odpowiednią adnotację w rubryce „uwagi”.

§ 30

1. Po otrzymaniu kart do głosowania wyborca udaje się do miejsca zapewniającego tajność głosowania.
2. Wyborcy niepełnosprawnemu, na jego prośbę, może pomagać przy głosowaniu inna osoba, z wyłączeniem członków komisji oraz mężów zaufania.
3. Na karcie do głosowania na Sołtysa wyborca stawia znak „X” w kratce obok nazwiska kandydata, na którego oddaje głos. W przypadku zarejestrowania tylko jednego kandydata na Sołtysa, wyborca stawia znak „X” w kratce oznaczonej wyrazem „TAK” lub w kratce oznaczonej wyrazem „NIE”, obok nazwiska kandydata.

4. Na karcie do głosowania do Rady Sołeckiej wyborca stawia znak „X” w kratce przy kandydacie lub kandydatkach, na których oddaje głos, lecz przy liczbie kandydatów nie większej niż określonej w § 10 ust. 1.
5. Kartę do głosowania wyborca wrzuca do urny.

§ 31

Po zakończeniu głosowania sołeczka komisja wyborcza ustala wyniki głosowania w Sołectwie:

- 1) Komisja ustala na podstawie spisu wyborców liczbę wyborców, którym wydano karty do głosowania.
- 2) Przewodniczący w obecności komisji otwiera urnę wyborczą, po czym komisja liczy znajdujące się w niej karty do głosowania ustalając w ten sposób liczbę oddanych głosów.
- 3) Kart do głosowania przedartych na dwie lub więcej części oraz kart niezgodnych z ogłoszonym wzorem – nie bierze się pod uwagę.
- 4) Gdy liczba oddanych głosów różni się od liczby osób, którym wydano karty do głosowania, komisja podaje w protokole przypuszczalną przyczynę tej niezgodności.
- 5) Komisja ustala liczbę głosów nieważnych oraz ważnych oddanych na poszczególnych kandydatów.

§ 32

1. Za nieważne uważa się głosy:
 - 1) jeżeli na karcie do głosowania na Sołtysa umieszczono znak „X” przy więcej niż jednym nazwisku kandydata lub – w przypadku zarejestrowania tylko jednego kandydata na Sołtysa – umieszczenia znaku „X” zarówno w kratce oznaczonej wyrazem „TAK” oraz w kratce oznaczonej wyrazem „NIE”, obok nazwiska kandydata;
 - 2) jeżeli na karcie do głosowania do Rady Sołeckiej umieszczono znak „X” przy większej liczbie kandydatów niż określonej w §10 ust. 1.
2. jeżeli na karcie do głosowania wyborca nie umieścił znaku „X” przy nazwisku żadnego z kandydatów. Dopisanie na karcie do głosowania dodatkowych nazwisk lub poczynienie innych dopisków nie wpływa na ważność głosu.

§ 33

1. Sołeczka komisja wyborcza sporządza w dwóch egzemplarzach protokół głosowania.
2. W protokole należy wymienić liczbę:
 - 1) osób uprawnionych do głosowania,
 - 2) wyborców, którym wydano karty do głosowania,
 - 3) głosów nieważnych,
 - 4) głosów ważnych,
 - 5) głosów ważnie oddanych na poszczególnych kandydatów.
3. W protokole podaje się także czas rozpoczęcia i zakończenia głosowania oraz opisuje inne istotne okoliczności związane z przebiegiem głosowania i ustaleniem wyników głosowania.
4. Protokół podpisują wszystkie osoby wchodzące w skład Sołeckiej Komisji Wyborczej, obecne przy jego sporządzaniu.

5. Mężom zaufania obecnym przy sporządzaniu protokołu przysługuje prawo wniesienia do niego uwag z podaniem konkretnych zarzutów dotyczących przebiegu wyborów.
6. Niezwłocznie po sporządzeniu protokołu Sołecka Komisja Wyborcza podaje do publicznej wiadomości wyniki głosowania poprzez wywieszenie jednego egzemplarza protokołu na zewnątrz lokalu wyborczego oraz przekazuje drugi egzemplarz protokołu Pełnomocnikowi.
7. Spakowane i zapieczętowane pakiety z kartami do głosowania wykorzystanymi i niewykorzystanymi oraz inne dokumenty ze swojej pracy komisja oddaje osobie upoważnionej przez Wójta. Materiały te i dokumenty przechowuje się w archiwum Urzędu Gminy, zgodnie z odrębnymi przepisami.

§ 34

1. Na Sołtysa wybrany zostaje kandydat, który uzyskał największą liczbę ważnie oddanych głosów. W przypadku, gdy został zarejestrowany tylko jeden kandydat na Sołtysa, kandydata uważa się za wybranego, jeżeli w głosowaniu uzyskał więcej niż połowę ważnie oddanych głosów na „TAK”,
2. Z zastrzeżeniem ust. 5, wybranymi do Rady Sołeckiej – w liczbie zgodnej z określoną w §10 ust. 1 - zostają kandydaci, którzy uzyskają największą liczbę ważnie oddanych głosów.
3. Przy równej liczbie głosów otrzymanych przez kandydatów Pełnomocnik przeprowadza wybory uzupełniające określone w § 42 w terminie 14 dni od dnia wyborów.
4. W przypadku gdy został zarejestrowany tylko jeden kandydat na Sołtysa, który w głosowaniu nie uzyskał więcej niż połowy ważnie oddanych głosów na „TAK”, Pełnomocnik przeprowadza wybory uzupełniające określone w § 42 w terminie 14 dni od dnia wyborów.
5. W przypadku gdy do Rady Sołeckiej zarejestrowana liczba kandydatów jest równa liczbie określonej w § 10 ust. 1, głosowania nie przeprowadza się, a za wybranych do Rady Sołeckiej uznaje się zarejestrowanych kandydatów.

§ 35

1. Jeżeli w Sołectwie w wyborach do Rady Sołeckiej została zgłoszona mniejsza liczba kandydatów niż minimum określone w § 10 ust. 1, wówczas Wójt zarządza dodatkowy pięciodniowy termin zgłaszania kandydatów do Rady Sołeckiej.
2. Wybory przeprowadza się do momentu aż zostanie ustalony skład zgodnie z § 10 ust. 1.

§ 36

W ciągu 7 dni od dnia wyborów wyborca lub kandydat może wnieść do Rady pisemny protest przeciwko ważności wyborów, jeżeli doszło do naruszenia trybu lub zasad wyboru Sołtysa bądź Rady Sołeckiej.

§ 37

1. Pełnomocnik bada zarzuty podniesione w proteście w terminie 7 dni od daty jego złożenia, a także sprawdza prawidłowość ustalenia wyników głosowania i wyników wyborów.
2. Z przeprowadzonych czynności, o których mowa w ust. 1, Pełnomocnik sporządza szczegółowy protokół, który przedkłada Radzie wraz z projektem rozstrzygnięcia protestu.
3. O wyniku rozstrzygnięcia protestu Rada pisemnie informuje niezwłocznie protestującego.

§ 38

1. W razie nie stwierdzenia uchybień, które mogłyby mieć wpływ na wynik wyborów i nie uwzględnienia protestu, Rada stwierdza ważność wyborów w terminie 7 dni liczonych od dnia rozstrzygnięcia protestu.
2. W razie stwierdzenia rażących uchybień, które mogłyby mieć wpływ na wynik wyborów Rada unieważnia wybory w sołectwie, w którym uwzględniono protest i zarządza w nim powtórne wybory w ciągu 14 dni, informując jednocześnie pisemnie o zajęтым stanowisku protestującego.

§ 39

1. Administracyjno-techniczną obsługę wyborów zapewnia Wójt.
2. Koszty przeprowadzenia wyborów pokrywane są z budżetu Gminy.
3. Rada w drodze uchwały określi wynagrodzenie dla członków komisji wyborczych.

§ 40

1. Mandat Sołtysa wygasa wskutek:
 - 1) śmierci,
 - 2) złożenia pisemnej rezygnacji z pełnionej funkcji,
 - 3) odwołania w drodze referendum,
 - 4) utraty z mocy wyroku sądowego praw publicznych lub wyborczych,
 - 5) częściowego lub całkowitego ograniczenia zdolności do czynności prawnych,
 - 6) utraty prawa wyborczego w Sołectwie lub braku tego prawa w dniu wyborów,
 - 7) prawomocnego skazania za przestępstwo popełnione umyślnie,
 - 8) upływu kadencji.
2. W przypadkach określonych w ust. 1 pkt 2) – 7) wygaśnięcie mandatu stwierdza Rada. Wygaśnięcie mandatu następuje z chwilą podjęcia uchwały.
3. W przypadku nie podjęcia przez Radę uchwały w terminie 30 dni od dnia zaistnienia przestanków, o których mowa w ust. 1 pkt 2) – 7) mandat wygasa z mocy prawa z upływem tego terminu.
4. Przepisy niniejszego paragrafu stosuje się odpowiednio do Członków Rady Sołectkiej.

§ 41

1. Sołtys może zostać odwołany w drodze referendum przed upływem kadencji, jeżeli:
 - 1) nie wykonuje obowiązków Sołtysa dłużej niż przez okres kolejnych 6 miesięcy,
 - 2) narusza postanowienia Statutu Sołectwa lub uchwał Zebrania Wiejskiego,

- 3) dopuścić się czynu, wskutek którego utracił zaufanie mieszkańców Sołectwa.
2. Referendum, w sprawie głosowania nad odwołaniem Sołtysa zwołuje Wójt na dzień wolny od pracy, na pisemny wniosek, co najmniej 10 % uprawnionych do głosowania mieszkańców Sołectwa.
3. Wniosek, o którym mowa w ust. 2 musi zawierać, podpisy osób wnioskujących, wraz z numerem PESEL, adresem, oraz uzasadnieniem.
4. Referendum, w sprawie głosowania nad odwołaniem Sołtysa jest ważne, jeżeli uczestniczy w nim przynajmniej 10% mieszkańców Sołectwa.
5. Przepisy § 36 - 38 stosuje się odpowiednio.

§ 42

1. W przypadku, wystąpienia przesłanek określonych w § 40 ust. 1 do 3, odwołania Sołtysa w referendum zgodnie z § 41 oraz w przypadkach określonych w § 34 ust. 3, Wójt zarządza przeprowadzenie wyborów uzupełniających.
2. Wybory uzupełniające ustala się nie później niż na 30 dzień od wygaśnięcia mandatu Sołtysa lub odwołania Sołtysa.
3. Wójt o terminie przeprowadzenia wyborów uzupełniających powiadamia mieszkańców Sołectwa w sposób zwyczajowo przyjęty, określony w § 19 ust 4 niniejszego Statutu.
4. Do wyborów uzupełniających stosuje się odpowiednio zapisy § 17 - § 39 niniejszego Statutu.

§ 43

1. Wyborów uzupełniających Sołtysa nie przeprowadza się, jeżeli do upływu kadencji pozostało nie więcej niż 6 miesięcy. W tym czasie obowiązki Sołtysa wykonuje osoba wyznaczona przez Wójta spośród członków Rady Sołeckiej.
2. Sołtys wybrany w wyborach uzupełniających sprawuje swoją funkcję do końca kadencji w trakcie, której został wybrany.
3. W razie niemożności wyznaczenia osoby wskazanej w ust.1 lub odmowy podjęcia przez nią obowiązków, Wójt wyznacza celem pełnienia obowiązków Sołtysa zgodnie z ust. 1 inną osobę spośród mieszkańców sołectwa.
4. Przepisy niniejszego paragrafu stosuje się odpowiednio do Członków Rady Sołeckiej.

§ 44

1. W przypadku uzasadnionego podejrzenia rażącego naruszenia prawa przez Sołtysa Wójt może, po zasięgnięciu opinii Rady Sołeckiej, zawiesić wykonywanie jego mandatu, nie dłużej jednak niż do ogłoszenia prawomocnego wyroku sądu.
2. W takim przypadku Wójt wyznacza spośród członków Rady Sołeckiej osobę pełniącą funkcję Sołtysa.
3. Przepis ust. 1 niniejszego paragrafu stosuje się odpowiednio do Członków Rady Sołeckiej.
4. O działaniach, o których mowa w ust. 1, 2 i 3 Wójt zawiadamia mieszkańców Sołectwa w formie obwieszczenia.

Rozdział VI
NADZÓR I KONTROLA NAD DZIAŁALNOŚCIĄ SOŁECTWA

§ 45

1. Nadzór nad działalnością sołectwa sprawowany jest na podstawie kryterium zgodności z prawem, celowości, rzetelności i gospodarności.
2. Organami nadzoru nad działalnością Sołectwa są Rada i Wójt.
3. Organem kontroli nad działalnością Sołectwa jest Rada.
4. Funkcję, o której mowa w ust. 3 Rada realizuje poprzez działania własne lub Komisji Rewizyjnej.
5. Organy, o których mowa w ust. 2, mają prawo żądać niezbędnych informacji, danych i wyjaśnień dotyczących funkcjonowania Sołectwa.

Rozdział VII
GOSPODARKA FINANSOWA SOŁECTWA

§ 46

1. Sołectwo prowadzi jawną gospodarkę finansową w ramach budżetu Gminy, przy zastosowaniu kryteriów: celowości, zgodności z prawem, rzetelności i gospodarności.
2. Środki finansowe z budżetu Gminy oraz inne środki uzyskane przez Sołectwo można przeznaczyć w szczególności na:
 - 1) finansowanie statutowej działalności Sołectwa,
 - 2) dofinansowanie inicjatyw społecznych w Sołectwie,
 - 3) inwestycje i bieżące utrzymanie mienia gminnego znajdującego się w granicach określonych w § 1 ust. 2.
3. Do 31 października roku poprzedzającego rok budżetowy Sołtys i Rada Sołeczka mogą składać do Wójta, w formie pisemnej, wnioski do projektu budżetu Gminy.
4. O wyodrębnieniu w budżecie Gminy funduszu sołectkiego i jego wysokości przesądza Rada odrębną uchwałą.
5. Obsługę finansowo-księgową Sołectwa zapewnia Wójt za pośrednictwem Urzędu.

Rozdział VIII
ZASADY PRZEKAZYWANIA SKŁADNIKÓW MIENIA DO KORZYSTANIA

§ 47

1. Sołectwo może przejąć mienie komunalne (dalej jako: mienie) do korzystania:
 - 1) na wniosek zebrania wiejskiego;
 - 2) z inicjatywy Wójta.
2. Przekazanie Sołectwu mienia następuje na podstawie protokołu zdawczo-odbiorczego ilościowo-wartościowego.
3. Sołectwo zobowiązane jest do:
 - 1) dbałości o mienie;
 - 2) rozliczenia się z mienia;

- 3) w przypadku niedoboru lub powstania szkód w mieniu z winy zarządzającego - niezwłocznego naprawienia szkody;
- 4) w przypadku kradzieży lub uszkodzenia mienia przez osoby trzecie – niezwłocznego powiadomienia Gminy oraz podjęcia stosownych działań zabezpieczających.
4. Sołectwo może wynajmować, wdzierżawiać oraz udostępniać powierzone mienie tylko za zgodą Wójta.
5. W stosunku do przekazanego mienia Sołectwo wykonuje czynności zwykłego zarządu, polegające m.in. na:
 - 1) załatwianiu bieżących spraw związanych z eksploatacją mienia;
 - 2) utrzymaniu go w stanie niepogorszonym, w ramach aktualnego przeznaczenia.
6. Zwrot przekazanego mienia może nastąpić:
 - 1) z inicjatywy Wójta gdy:
 - a) przekazane składniki mienia wykorzystywane są niezgodnie z przeznaczeniem,
 - b) uzasadnione jest to interesem Gminy;
 - 2) na wniosek sołtysa poparty uchwałą zebrania wiejskiego, gdy mienie stało się zbędne.

Rozdział IX POSTANOWIENIA KOŃCOWE

§ 48

Postanowienia Statutu wchodzą w życie po upływie 14 dni od dnia ogłoszenia w Dzienniku Urzędowym Województwa Małopolskiego.

Załącznik do Statutu Sołectwa Kozierów

MAPA SOŁECTWA KOZIERÓW



STATUT SOŁECTWA KSIĄŻNICZKI

Rozdział I NAZWA I TEREN DZIAŁANIA

§ 1

1. Sołectwo Książniczki zwane dalej Sołectwem jest jednostką pomocniczą gminy Michałowice i stanowi wspólnotę samorządową osób zamieszkujących jego obszar.
2. Sołectwo obejmuje obszar 213 ha. Dokładny przebieg jego granic ukazuje mapa stanowiąca załącznik do niniejszego statutu.

§ 2

Ilekoć w niniejszym Statucie jest mowa o:

- 1) Gminie - należy przez to rozumieć Gminę Michałowice,
- 2) Radzie - należy przez to rozumieć Radę Gminy Michałowice,
- 3) Wójcie - należy przez to rozumieć Wójta Gminy Michałowice,
- 4) Urzędzie - należy przez to rozumieć Urząd Gminy Michałowice,
- 5) Sołectwie- należy przez to rozumieć sołectwo Książniczki,
- 6) Sołtysie - należy przez to rozumieć organ wykonawczy sołectwa Książniczki,
- 7) Radzie Sołeckiej - należy przez to rozumieć grupę osób wspomagających działania Sołtysa, wybraną i działającą na zasadach określonych niniejszym Statutem,
- 8) Zebraniu wiejskim - należy przez to rozumieć organ uchwałodawczy sołectwa Książniczki.

§ 3

1. Zadaniem Sołectwa jest zaspokajanie zbiorowych potrzeb jego mieszkańców oraz wspieranie organów Gminy Michałowice w realizacji ich zadań.
2. Do zadań Sołectwa należy w szczególności:
 - 1) inicjowanie przedsięwzięć lokalnych mających na celu poprawę warunków życia społeczności sołeckiej,
 - 2) zarządzanie mieniem komunalnym oraz rozporządzanie dochodami w odniesieniu do mienia przekazanego Sołectwu do korzystania,
 - 3) opiniowanie, na wniosek Wójta, projektów uchwał Rady.
 - 4) organizowanie wspólnych prac na rzecz miejsca zamieszkania;
 - 5) tworzenie pomocy sąsiedzkiej.

Rozdział II ORGANIZACJA I ZAKRES DZIAŁANIA

§ 4

1. Organami Sołectwa są organy wymienione w art. 36 ust. 1 ustawy o samorządzie gminnym.
2. Działalność Sołectwa wspomaga Rada Sołecka jako organ opiniodawczy i doradczy Sołtysa.

§ 5

Do kompetencji Zebrania Wiejskiego należy:

- 1) podejmowanie uchwał w sprawach istotnych dla Sołectwa i jego mieszkańców,
- 2) podejmowanie uchwał w sprawach zarządzania mieniem komunalnym oraz rozporządzania dochodami z tego źródła w odniesieniu do mienia przekazanego przez Radę Sołectwu do korzystania,
- 3) podejmowanie uchwał dotyczących rozdysponowania środków budżetowych, w szczególności w ramach funduszu sołeckiego, w przypadku gdy został on wyodrębniony,
- 4) wyrażanie, na wniosek Wójta, opinii dotyczących projektów uchwał Rady.

§ 6

1. Sołtys lub inna osoba przewodnicząca obradom zebrania wiejskiego zobowiązana jest do przedłożenia wójtowi uchwał zebrania wiejskiego w terminie 7 dni od dnia ich podjęcia wraz z protokołem zebrania.
2. Wójt rozpatruje uchwały w terminie 14 dni. Jeżeli uchwała zebrania wiejskiego jest w ocenie Wójta sprzeczna z prawem, Wójt wstrzymuje wykonanie uchwały zebrania wiejskiego i przekazuje ją do rozpatrzenia Radzie celem zajęcia ostatecznego stanowiska.
3. Uchwała zebrania wiejskiego sprzeczna z prawem jest nieważna. O nieważności uchwały orzeka Rada w formie uchwały w terminie nie dłuższym niż 30 dni od dnia przekazania uchwały przez Wójta.
4. W przypadku nieistotnego naruszenia prawa Rada nie stwierdza nieważności uchwały, ograniczając się do wskazania uchwałą, iż uchwała sołectwa została wydana z naruszeniem prawa.

Rozdział III SOŁTYS I RADA SOŁECKA

§ 7

1. W celu rozwijania aktywności społecznej i gospodarczej w Sołectwie oraz zapewnienia stałej łączności między Sołectwem a Radą i Wójtem, mieszkańcy Sołectwa wybierają ze swego grona Sołtysa i Radę Sołecką.
2. Pełnienie funkcji Sołtysa ma charakter społeczny.
3. Sołtys korzysta z ochrony prawnej przysługującej funkcjonariuszom publicznym.

§ 8

Do obowiązków Sołtysa należy w szczególności:

- 1) zwoływanie zebrań wiejskich,
- 2) zwoływanie posiedzeń Rady Sołeckiej,
- 3) wpływanie na wykorzystanie aktywności mieszkańców, służącej poprawie gospodarki i warunków życia w Sołectwie,
- 4) reprezentowanie mieszkańców Sołectwa wobec Rady i Wójta,
- 5) pełnienie roli męża zaufania w miejscowym środowisku,
- 6) składanie informacji ze swej działalności na zebraniach wiejskich,
- 7) gospodarowanie składnikami mienia w zakresie zwykłego zarządu, ustanowionego przez organy gminy ,
- 8) wykonywanie innych zadań należących do Sołtysa z mocy ogólnie obowiązujących przepisów prawa, m. in. w zakresie obronności i ochrony pożarowej, inkasa niektórych podatków i opłat, zapobiegania klęskom żywiołowym oraz usuwania ich skutków.

§ 9

1. Sołtys może brać udział w sesjach Rady.
2. Na sesjach Rady Sołtysowi przysługuje prawo występowania z głosem doradczym, może on również zgłaszać wnioski w imieniu mieszkańców Sołectwa.

§ 10

1. Przy wykonywaniu swoich zadań, Sołtys trwale współdziała z Radą Sołecką, która składa się z minimalnie 3 a maksymalnie 5 członków.
2. Do obowiązku Rady Sołeckiej należy wspomaganie działalności sołtysa.
3. Rada Sołecka ma charakter opiniodawczy i doradczy.
4. Posiedzenia Rady Sołeckiej odbywają się w miarę potrzeb.
5. Posiedzenia zwołuje i przewodniczy im Sołtys.

Rozdział IV

ZASADY I TRYB ZWOŁYWANIA ZEBRAŃ WIEJSKICH ORAZ WARUNKI WAŻNOŚCI PODEJMOWANIA UCHWAŁ

§ 11

Prawo głosowania na Zebraniu Wiejskim mają wszyscy mieszkańcy Sołectwa posiadający czynne prawo wyborcze do Rady (znajdujący się w spisie wyborców).

§ 12

1. Zebranie Wiejskie zwołuje Sołtys:
 - 1) z własnej inicjatywy,
 - 2) na żądanie co najmniej 1/5 mieszkańców Sołectwa uprawnionych do głosowania,
 - 3) z inicjatywy Rady lub Wójta.
2. W przypadku, gdy Sołtys nie może lub nie chce zwołać Zebrania Wiejskiego, zwołuje je Wójt.

§ 13

1. Zebranie Wiejskie odbywa się w miarę potrzeb, nie rzadziej niż raz w roku.
2. Termin i miejsce Zebrania Wiejskiego Sołtys podaje do wiadomości publicznej w sposób zwyczajowo przyjęty w Sołectwie.

Zebranie Wiejskie zwoływane na wniosek mieszkańców, Rady lub Wójta odbywa się nie wcześniej, niż po upływie 7 dni od dnia ogłoszenia, o którym mowa w ust. 2 powyżej.

§ 14

1. Zebranie Wiejskie jest ważne, gdy mieszkańcy Sołectwa zostali o nim prawidłowo zawiadomieni, zgodnie z wymogami statutu.
2. Zebraniu Wiejskiemu przewodniczy Sołtys, z zastrzeżeniem ust. 3, a w razie jego nieobecności upoważniony przez niego członek Rady Sołeckiej.
3. Jeśli na zebraniu wiejskim rozpatrywane są sprawy dotyczące Sołtysa osobiście, wówczas obrady prowadzi Przewodniczący Rady lub osoba przez niego wskazana.
4. Porządek obrad ustala Zebranie Wiejskie na podstawie projektu przedłożonego przez Sołtysa.
5. Obowiązkiem Sołtysa jest zapewnienie referentów spraw rozpatrywanych na Zebraniu Wiejskim.

§ 15

W celu udzielenia Sołtysowi stałej pomocy w przygotowaniu materiałów i w organizacji Zebrań Wiejskich, Wójt wyznacza pracowników Urzędu Gminy do kontaktów z Sołectwem.

§ 16

1. Podczas Zebrania Wiejskiego istnieje obowiązek podpisywania listy obecności przez uczestników zebrania, uprawnionych do głosowania.
2. Uchwały zebrania wiejskiego zapadają zwykłą większością głosów, tzn. liczba głosów „za” musi być większa od liczby głosów „przeciw”.

Rozdział V

WYBORU I ODWOŁANIA SOŁTYSY I RADY SOŁECKIEJ

§ 17

1. Prawo wybierania Sołtysa i Rady Sołeckiej przysługuje osobom zamieszkałym na obszarze Sołectwa posiadającym czynne prawo wyborcze do rad gmin, wpisanym do rejestru wyborców.
2. Sołtysiem i członkiem Rady Sołeckiej może zostać każdy mieszkaniec Sołectwa, posiadający bierne prawo wyborcze do rad gmin.

§ 18

1. Wybory są równe – wyborcy biorą udział w wyborach na równych zasadach. Każdemu wyborcy przysługuje jeden głos.

2. Wybory są bezpośrednie – wyborcy wybierają Sołtysa i Radę Sołecką spośród nieograniczonej liczby kandydatów wcześniej zgłoszonych.
3. Wybory są większościowe:
 - 1) na Sołtysa zostaje wybrany kandydat, który uzyska największą liczbę głosów,
 - 2) na członków Rady Sołeckiej zostają wybrani kandydaci, którzy uzyskali największą liczbę głosów, w liczbie określonej w § 10 ust. 1.
4. Wybory są tajne – komisja wyborcza zapewnia wyborcom możliwości korzystania z osłoniętego miejsca w celu oddania głosu.

§ 19

1. Kadencja Sołtysa i Rady Sołeckiej trwa 5 lat z zastrzeżeniem § 40, § 41, § 43 oraz § 44.
2. Sołtys i Rada Sołecka pełnią swoje funkcje do dnia wyboru nowych organów.
3. Wybory zarządza się dla wszystkich sołectw na terenie Gminy w tym samym terminie przypadającym na niedzielę.
4. Wybory zarządza Wójt wyznaczając ich termin na dzień przypadający nie wcześniej niż 14 dni przed upływem kadencji i nie później niż 30 dni od dnia zakończenia kadencji, ustalając kalendarz wyborczy oraz wzory zgłoszenia kandydata na Sołtysa i do Rady Sołeckiej, list osób popierających kandydata, oświadczenia o zgodzie na kandydowanie, kart do głosowania, protokołów głosowania, protokołów z ustalenia wyników wyborów, spisu wyborców oraz innych druków i formularzy niezbędnych do prawidłowego przeprowadzenia wyborów.
5. O terminie wyborów Wójt zawiadamia mieszkańców Sołectwa poprzez publikację w Biuletynie Informacji Publicznej oraz w sposób zwyczajowo przyjęty w Sołectwie.

§ 20

1. Dla sprawnego przeprowadzenia wyborów Wójt ustanawia Pełnomocnika ds. wyborów sołeckich, dalej zwanego Pełnomocnikiem, spośród pracowników Urzędu Gminy.
2. Do zadań Pełnomocnika należy w szczególności:
 - 1) przyjmowanie zgłoszeń kandydatów odrębnie na Sołtysa i do Rady Sołeckiej; warunkiem przyjęcia zgłoszenia jest zgoda kandydata na kandydowanie;
 - 2) zarządzenie druku obwieszczeń wyborczych,
 - 3) zarządzenie druku kart wyborczych i ich dostarczenia sołeckim komisjom wyborczym,
 - 4) sprawowanie nadzoru nad pracą sołeckich komisji wyborczych oraz rozpatrywanie skarg na ich działalność,
 - 5) ustalenie wyników wyborów i podanie ich do publicznej wiadomości,
 - 6) przekazanie wyników wyborów Wójtowi i Radzie,
 - 7) interpretowanie przepisów niniejszego rozdziału w zakresie dotyczącym wyborów,
 - 8) wykonywanie innych czynności określonych w statucie lub zleconych przez Wójta lub Radę.
3. Do zadań Pełnomocnika należy także:
 - 1) koordynowanie organizacyjnego przygotowania wyborów,
 - 2) współdziałanie z dysponentami lokali wyborczych,
 - 3) szkolenie członków sołeckich komisji wyborczych,

- 4) kontrolowanie prawidłowości sporządzenia spisu wyborców,
- 5) przyjmowanie protestów wyborczych.

§ 21

1. Wójt powołuje sołectkie komisje wyborcze do przeprowadzenia wyborów w poszczególnych Sołectwach w składzie 3 osób, w tym Przewodniczący i jego zastępca, spośród osób posiadających czynne prawo wyborcze w wyborach samorządowych.
2. Komisji przewodniczy osoba delegowana przez Wójta spośród pracowników Urzędu lub innych jednostek organizacyjnych Gminy, spełniająca warunki, o których mowa w ust. 1.
3. Zastępcę Przewodniczącego sołectkiej komisji wyborczej wybiera się spośród pozostałych członków komisji.
4. W przypadku zgłoszenia więcej niż 2 osób do sołectkiej komisji wyborczej dokonuje się otwartego losowania składu komisji. Losowanie nie dotyczy Przewodniczącego komisji.
5. W przypadku, gdy do komisji zgłoszono mniej niż 2 kandydatów, Wójt uzupełnia skład komisji poprzez delegowanie do niej pracowników Urzędu Gminy lub innych jednostek organizacyjnych Gminy – w celu osiągnięcia przez komisję minimalnej liczebności składu.
6. Do zadań Sołectkiej Komisji Wyborczej należy:
 - 1) przeprowadzanie głosowania w Sołectwie,
 - 2) czuwanie w dniu wyborów nad przestrzeganiem prawa wyborczego w miejscu i czasie głosowania,
 - 3) ustalenie wyników głosowania w Sołectwie i podanie ich do publicznej wiadomości,
 - 4) przekazanie wyników głosowania Pełnomocnikowi,
 - 5) wykonywanie innych czynności określonych w statucie lub zleconych przez Radę lub Pełnomocnika.
7. Tryb pracy i siedziby sołectkich komisji wyborczych określa Wójt.

§ 22

1. Członkiem komisji wyborczej nie może być kandydat ani osoba będąca w stosunku do kandydata zstępnym, wstępnym, małżonkiem, powinowatym pierwszego stopnia ani rodzeństwem oraz przysposobionym.
2. Członkostwo w Komisji wyborczej wygasa na skutek:
 - 1) złożenia pisemnej rezygnacji,
 - 2) nie podjęcia pracy w Komisji bez usprawiedliwienia,
 - 3) zaistnienia przesłanek, o których mowa w ust. 1.
3. W przypadkach określonych w ust. 2 niniejszego paragrafu Pełnomocnik uzupełnia skład osobowy komisji. Przepis § 21 ust. 4 stosuje się odpowiednio.

§ 23

1. Kandydatów na Sołtysa i do Rady Sołectkiej zgłasza się Pełnomocnikowi w terminie nie późniejszym niż na 14 dni przed datą wyborów.
2. Zgłosić kandydata na Sołtysa i do Rady Sołectkiej może każdy mieszkaniec Sołectwa uprawniony do głosowania, dołączając pisemne oświadczenie kandydata o wyrażeniu

- zgody na kandydowanie oraz listę z podpisami mieszkańców Sołectwa, posiadającymi prawa wyborcze do Rady popierającymi kandydata na sołtysa.
3. Zgłoszenia może dokonać także mieszkaniec Sołectwa, który sam wyraził zgodę na kandydowanie na Sołtysa lub do Rady Sołeckiej.
 4. Kandydata na Sołtysa powinno popierać co najmniej 20 mieszkańców uprawnionych do głosowania w Sołectwie. Każdy mieszkaniec może złożyć podpis na kilku listach popierających kandydata na Sołtysa.
 5. Zgłaszając kandydata na Sołtysa należy podać jego imię i nazwisko, numer ewidencyjny PESEL, dokładny adres zamieszkania.
 6. Po upływie terminu zgłaszania kandydatów Pełnomocnik sporządza listę kandydatów w kolejności alfabetycznej oraz podaje dane o zarejestrowanych kandydatach do publicznej wiadomości poprzez rozplakatowanie na tablicach ogłoszeń oraz w Biuletynie Informacji Publicznej Gminy, w terminie określonym w kalendarzu wyborczym.
 7. Kandydować można równocześnie na Sołtysa i do Rady sołeckiej. W przypadku wyboru tego samego kandydata na Sołtysa i do Rady Sołeckiej, obejmuje on funkcję Sołtysa, a do Rady Sołeckiej wstępuje kandydat, który w wyborach uzyskał kolejno największą liczbę głosów, a nie utracił prawa wybieralności

§ 24

1. Kandydaci mogą prowadzić kampanię wyborczą.
2. Nie prowadzi się kampanii wyborczej w dniu wyborów oraz w dniu poprzedzającym.

§ 25

1. Na kartach do głosowania umieszcza się nazwiska kandydatów w kolejności alfabetycznej oraz zwięzłą informację o sposobie głosowania.
2. Karty do głosowania opatruje się pieczęcią Pełnomocnika.
3. Karty do głosowania mogą być zadrukowane tylko jednostronnie.

§ 26

Głosowanie odbywa się bez przerwy między godziną 8.00 a 16.00.

§ 27

1. Wybory przeprowadza Sołeczka Komisja Wyborcza.
2. Przed rozpoczęciem głosowania Sołeczka Komisja Wyborcza sprawdza, czy urna jest pusta, czy potrzebna ilość kart do głosowania znajduje się w lokalu wyborczym, czy w lokalu wyborczym znajduje się wystarczająca ilość miejsc zapewniających tajność głosowania oraz czy są wywieszane w miejscu ogólnie dostępnym obwieszczenia o zarejestrowanych kandydatach.
3. Od chwili rozpoczęcia głosowania do chwili jego zakończenia w lokalu wyborczym powinni być obecni stale przynajmniej dwaj członkowie Sołeckiej Komisji Wyborczej, w tym przewodniczący lub jego zastępca.

4. Od chwili rozpoczęcia prac Komisji do chwili ustalenia wyników głosowania i podania ich do publicznej wiadomości, w lokalu wyborczym mogą być obecni mężowie zaufania, wyznaczeni przez kandydatów na Sołtysa.

§ 28

1. Osoby, którym przysługuje prawo wyborcze wpisuje się do spisów wyborców.
2. Wyborca może być wpisany tylko do jednego spisu wyborców sporządzonego dla Sołectwa.
3. Najpóźniej na 10 dni przed terminem wyborów Urząd sporządza, na podstawie rejestru wyborców, spis wyborców dla sołectwa.
4. W spisie wyborców umieszcza się nazwisko i imiona, datę urodzenia i miejsce zamieszkania wyborcy.
5. Wyborcy umożliwia się sprawdzenie prawidłowości sporządzenia spisu, poprzez wgląd tylko do jego danych osobowych zamieszczonych w spisie.
6. O terminach udostępniania spisu do sprawdzenia Wójt zawiadamia w Biuletynie Informacji Publicznej.
7. Wyborca nieujęty w spisie wyborców najpóźniej w 5 dniu przed dniem wyborów, jest dopisywany do spisu wyborców, jeśli udokumentuje, że stale zamieszkuje na terenie Sołectwa.
8. Na nieprawidłowości w spisie mogą być wniesione reklamacje nie później niż na 7 dni przed terminem wyborów. Wójt obowiązany jest rozpatrzyć reklamację w terminie 3 dni od jej wniesienia.
9. Na nieuwzględnienie reklamacji i skreślenie ze spisu osoba wnosząca reklamację lub skreślona ze spisu może wnieść skargę do Rady w terminie 7 dni od dnia otrzymania informacji o nieuwzględnieniu reklamacji lub skreśleniu ze spisu.
10. Rada rozpoznaje skargę w terminie 30 dni od daty jej wpływu, informując o sposobie jej rozpoznania skarżącego.

§ 29

1. Przed przystąpieniem do głosowania wyborca okazuje Komisji dokument umożliwiający stwierdzenie jego tożsamości.
2. Wyborca potwierdza własnoręcznym podpisem w spisie wyborców pobranie kart do głosowania. Jeśli odmówi potwierdzenia, komisja czyni odpowiednią adnotację w rubryce „uwagi”.

§ 30

1. Po otrzymaniu kart do głosowania wyborca udaje się do miejsca zapewniającego tajność głosowania.
2. Wyborcy niepełnosprawnemu, na jego prośbę, może pomagać przy głosowaniu inna osoba, z wyłączeniem członków komisji oraz mężów zaufania.
3. Na karcie do głosowania na Sołtysa wyborca stawia znak „X” w kratce obok nazwiska kandydata, na którego oddaje głos. W przypadku zarejestrowania tylko jednego kandydata na Sołtysa, wyborca stawia znak „X” w kratce oznaczonej wyrazem „TAK” lub w kratce oznaczonej wyrazem „NIE”, obok nazwiska kandydata.

4. Na karcie do głosowania do Rady Sołeckiej wyborca stawia znak „X” w kratce przy kandydacie lub kandydatkach, na których oddaje głos, lecz przy liczbie kandydatów nie większej niż określonej w § 10 ust. 1.
5. Kartę do głosowania wyborca wrzuca do urny.

§ 31

Po zakończeniu głosowania sołeczka komisja wyborcza ustala wyniki głosowania w Sołectwie:

- 1) Komisja ustala na podstawie spisu wyborców liczbę wyborców, którym wydano karty do głosowania.
- 2) Przewodniczący w obecności komisji otwiera urnę wyborczą, po czym komisja liczy znajdujące się w niej karty do głosowania ustalając w ten sposób liczbę oddanych głosów.
- 3) Kart do głosowania przedartych na dwie lub więcej części oraz kart niezgodnych z ogłoszonym wzorem – nie bierze się pod uwagę.
- 4) Gdy liczba oddanych głosów różni się od liczby osób, którym wydano karty do głosowania, komisja podaje w protokole przypuszczalną przyczynę tej niezgodności.
- 5) Komisja ustala liczbę głosów nieważnych oraz ważnych oddanych na poszczególnych kandydatów.

§ 32

1. Za nieważne uważa się głosy:
 - 1) jeżeli na karcie do głosowania na Sołtysa umieszczono znak „X” przy więcej niż jednym nazwisku kandydata lub – w przypadku zarejestrowania tylko jednego kandydata na Sołtysa – umieszczenia znaku „X” zarówno w kratce oznaczonej wyrazem „TAK” oraz w kratce oznaczonej wyrazem „NIE”, obok nazwiska kandydata;
 - 2) jeżeli na karcie do głosowania do Rady Sołeckiej umieszczono znak „X” przy większej liczbie kandydatów niż określonej w §10 ust. 1.
2. jeżeli na karcie do głosowania wyborca nie umieścił znaku „X” przy nazwisku żadnego z kandydatów. Dopisanie na karcie do głosowania dodatkowych nazwisk lub poczynienie innych dopisków nie wpływa na ważność głosu.

§ 33

1. Sołeczka komisja wyborcza sporządza w dwóch egzemplarzach protokół głosowania.
2. W protokole należy wymienić liczbę:
 - 1) osób uprawnionych do głosowania,
 - 2) wyborców, którym wydano karty do głosowania,
 - 3) głosów nieważnych,
 - 4) głosów ważnych,
 - 5) głosów ważnie oddanych na poszczególnych kandydatów.
3. W protokole podaje się także czas rozpoczęcia i zakończenia głosowania oraz opisuje inne istotne okoliczności związane z przebiegiem głosowania i ustaleniem wyników głosowania.
4. Protokół podpisują wszystkie osoby wchodzące w skład Sołeckiej Komisji Wyborczej, obecne przy jego sporządzaniu.

5. Mężom zaufania obecnym przy sporządzaniu protokołu przysługuje prawo wniesienia do niego uwag z podaniem konkretnych zarzutów dotyczących przebiegu wyborów.
6. Niezwłocznie po sporządzeniu protokołu Sołecka Komisja Wyborcza podaje do publicznej wiadomości wyniki głosowania poprzez wywieszenie jednego egzemplarza protokołu na zewnątrz lokalu wyborczego oraz przekazuje drugi egzemplarz protokołu Pełnomocnikowi.
7. Spakowane i zabezpieczone pakiety z kartami do głosowania wykorzystanymi i niewykorzystanymi oraz inne dokumenty ze swojej pracy komisja oddaje osobie upoważnionej przez Wójta. Materiały te i dokumenty przechowuje się w archiwum Urzędu Gminy, zgodnie z odrębnymi przepisami.

§ 34

1. Na Sołtysa wybrany zostaje kandydat, który uzyskał największą liczbę ważnie oddanych głosów. W przypadku, gdy został zarejestrowany tylko jeden kandydat na Sołtysa, kandydata uważa się za wybranego, jeżeli w głosowaniu uzyskał więcej niż połowę ważnie oddanych głosów na „TAK”,
2. Z zastrzeżeniem ust. 5, wybranymi do Rady Sołeckiej – w liczbie zgodnej z określoną w §10 ust. 1 - zostają kandydaci, którzy uzyskają największą liczbę ważnie oddanych głosów.
3. Przy równej liczbie głosów otrzymanych przez kandydatów Pełnomocnik przeprowadza wybory uzupełniające określone w § 42 w terminie 14 dni od dnia wyborów.
4. W przypadku gdy został zarejestrowany tylko jeden kandydat na Sołtysa, który w głosowaniu nie uzyskał więcej niż połowy ważnie oddanych głosów na „TAK”, Pełnomocnik przeprowadza wybory uzupełniające określone w § 42 w terminie 14 dni od dnia wyborów.
5. W przypadku gdy do Rady Sołeckiej zarejestrowana liczba kandydatów jest równa liczbie określonej w § 10 ust. 1, głosowania nie przeprowadza się, a za wybranych do Rady Sołeckiej uznaje się zarejestrowanych kandydatów.

§ 35

1. Jeżeli w Sołectwie w wyborach do Rady Sołeckiej została zgłoszona mniejsza liczba kandydatów niż minimum określone w § 10 ust. 1, wówczas Wójt zarządza dodatkowy pięciodniowy termin zgłaszania kandydatów do Rady Sołeckiej.
2. Wybory przeprowadza się do momentu aż zostanie ustalony skład zgodnie z § 10 ust. 1.

§ 36

W ciągu 7 dni od dnia wyborów wyborca lub kandydat może wnieść do Rady pisemny protest przeciwko ważności wyborów, jeżeli doszło do naruszenia trybu lub zasad wyboru Sołtysa bądź Rady Sołeckiej.

§ 37

1. Pełnomocnik bada zarzuty podniesione w proteście w terminie 7 dni od daty jego złożenia, a także sprawdza prawidłowość ustalenia wyników głosowania i wyników wyborów.
2. Z przeprowadzonych czynności, o których mowa w ust. 1, Pełnomocnik sporządza szczegółowy protokół, który przedkłada Radzie wraz z projektem rozstrzygnięcia protestu.
3. O wyniku rozstrzygnięcia protestu Rada pisemnie informuje niezwłocznie protestującego.

§ 38

1. W razie nie stwierdzenia uchybień, które mogłyby mieć wpływ na wynik wyborów i nie uwzględnienia protestu, Rada stwierdza ważność wyborów w terminie 7 dni liczonych od dnia rozstrzygnięcia protestu.
2. W razie stwierdzenia rażących uchybień, które mogłyby mieć wpływ na wynik wyborów Rada unieważnia wybory w sołectwie, w którym uwzględniono protest i zarządza w nim powtórne wybory w ciągu 14 dni, informując jednocześnie pisemnie o zajęтым stanowisku protestującego.

§ 39

1. Administracyjno-techniczną obsługę wyborów zapewnia Wójt.
2. Koszty przeprowadzenia wyborów pokrywane są z budżetu Gminy.
3. Rada w drodze uchwały określi wynagrodzenie dla członków komisji wyborczych.

§ 40

1. Mandat Sołtysa wygasa wskutek:
 - 1) śmierci,
 - 2) złożenia pisemnej rezygnacji z pełnionej funkcji,
 - 3) odwołania w drodze referendum,
 - 4) utraty z mocy wyroku sądowego praw publicznych lub wyborczych,
 - 5) częściowego lub całkowitego ograniczenia zdolności do czynności prawnych,
 - 6) utraty prawa wyborczego w Sołectwie lub braku tego prawa w dniu wyborów,
 - 7) prawomocnego skazania za przestępstwo popełnione umyślnie,
 - 8) upływu kadencji.
2. W przypadkach określonych w ust. 1 pkt 2) – 7) wygaśnięcie mandatu stwierdza Rada. Wygaśnięcie mandatu następuje z chwilą podjęcia uchwały.
3. W przypadku nie podjęcia przez Radę uchwały w terminie 30 dni od dnia zaistnienia przestanków, o których mowa w ust. 1 pkt 2) – 7) mandat wygasa z mocy prawa z upływem tego terminu.
4. Przepisy niniejszego paragrafu stosuje się odpowiednio do Członków Rady Sołectkiej.

§ 41

1. Sołtys może zostać odwołany w drodze referendum przed upływem kadencji, jeżeli:
 - 1) nie wykonuje obowiązków Sołtysa dłużej niż przez okres kolejnych 6 miesięcy,
 - 2) narusza postanowienia Statutu Sołectwa lub uchwał Zebrania Wiejskiego,

- 3) dopuścić się czynu, wskutek którego utracił zaufanie mieszkańców Sołectwa.
2. Referendum, w sprawie głosowania nad odwołaniem Sołtysa zwołuje Wójt na dzień wolny od pracy, na pisemny wniosek, co najmniej 10 % uprawnionych do głosowania mieszkańców Sołectwa.
3. Wniosek, o którym mowa w ust. 2 musi zawierać, podpisy osób wnioskujących, wraz z numerem PESEL, adresem, oraz uzasadnieniem.
4. Referendum, w sprawie głosowania nad odwołaniem Sołtysa jest ważne, jeżeli uczestniczy w nim przynajmniej 10% mieszkańców Sołectwa.
5. Przepisy § 36 - 38 stosuje się odpowiednio.

§ 42

1. W przypadku, wystąpienia przesłanek określonych w § 40 ust. 1 do 3, odwołania Sołtysa w referendum zgodnie z § 41 oraz w przypadkach określonych w § 34 ust. 3, Wójt zarządza przeprowadzenie wyborów uzupełniających.
2. Wybory uzupełniające ustala się nie później niż na 30 dzień od wygaśnięcia mandatu Sołtysa lub odwołania Sołtysa.
3. Wójt o terminie przeprowadzenia wyborów uzupełniających powiadamia mieszkańców Sołectwa w sposób zwyczajowo przyjęty, określony w § 19 ust 4 niniejszego Statutu.
4. Do wyborów uzupełniających stosuje się odpowiednio zapisy § 17 - § 39 niniejszego Statutu.

§ 43

1. Wyborów uzupełniających Sołtysa nie przeprowadza się, jeżeli do upływu kadencji pozostało nie więcej niż 6 miesięcy. W tym czasie obowiązki Sołtysa wykonuje osoba wyznaczona przez Wójta spośród członków Rady Sołeckiej.
2. Sołtys wybrany w wyborach uzupełniających sprawuje swoją funkcję do końca kadencji w trakcie, której został wybrany.
3. W razie niemożności wyznaczenia osoby wskazanej w ust.1 lub odmowy podjęcia przez nią obowiązków, Wójt wyznacza celem pełnienia obowiązków Sołtysa zgodnie z ust. 1 inną osobę spośród mieszkańców sołectwa.
4. Przepisy niniejszego paragrafu stosuje się odpowiednio do Członków Rady Sołeckiej.

§ 44

1. W przypadku uzasadnionego podejrzenia rażącego naruszenia prawa przez Sołtysa Wójt może, po zasięgnięciu opinii Rady Sołeckiej, zawiesić wykonywanie jego mandatu, nie dłużej jednak niż do ogłoszenia prawomocnego wyroku sądu.
2. W takim przypadku Wójt wyznacza spośród członków Rady Sołeckiej osobę pełniącą funkcję Sołtysa.
3. Przepis ust. 1 niniejszego paragrafu stosuje się odpowiednio do Członków Rady Sołeckiej.
4. O działaniach, o których mowa w ust. 1, 2 i 3 Wójt zawiadamia mieszkańców Sołectwa w formie obwieszczenia.

Rozdział VI
NADZÓR I KONTROLA NAD DZIAŁALNOŚCIĄ SOŁECTWA

§ 45

1. Nadzór nad działalnością sołectwa sprawowany jest na podstawie kryterium zgodności z prawem, celowości, rzetelności i gospodarności.
2. Organami nadzoru nad działalnością Sołectwa są Rada i Wójt.
3. Organem kontroli nad działalnością Sołectwa jest Rada.
4. Funkcję, o której mowa w ust. 3 Rada realizuje poprzez działania własne lub Komisji Rewizyjnej.
5. Organy, o których mowa w ust. 2, mają prawo żądać niezbędnych informacji, danych i wyjaśnień dotyczących funkcjonowania Sołectwa.

Rozdział VII
GOSPODARKA FINANSOWA SOŁECTWA

§ 46

1. Sołectwo prowadzi jawną gospodarkę finansową w ramach budżetu Gminy, przy zastosowaniu kryteriów: celowości, zgodności z prawem, rzetelności i gospodarności.
2. Środki finansowe z budżetu Gminy oraz inne środki uzyskane przez Sołectwo można przeznaczyć w szczególności na:
 - 1) finansowanie statutowej działalności Sołectwa,
 - 2) dofinansowanie inicjatyw społecznych w Sołectwie,
 - 3) inwestycje i bieżące utrzymanie mienia gminnego znajdującego się w granicach określonych w § 1 ust. 2.
3. Do 31 października roku poprzedzającego rok budżetowy Sołtys i Rada Sołeczka mogą składać do Wójta, w formie pisemnej, wnioski do projektu budżetu Gminy.
4. O wyodrębnieniu w budżecie Gminy funduszu sołectkiego i jego wysokości przesądza Rada odrębną uchwałą.
5. Obsługę finansowo-księgową Sołectwa zapewnia Wójt za pośrednictwem Urzędu.

Rozdział VIII
ZASADY PRZEKAZYWANIA SKŁADNIKÓW MIENIA DO KORZYSTANIA

§ 47

1. Sołectwo może przejąć mienie komunalne (dalej jako: mienie) do korzystania:
 - 1) na wniosek zebrania wiejskiego;
 - 2) z inicjatywy Wójta.
2. Przekazanie Sołectwu mienia następuje na podstawie protokołu zdawczo-odbiorczego ilościowo-wartościowego.
3. Sołectwo zobowiązane jest do:
 - 1) dbałości o mienie;
 - 2) rozliczenia się z mienia;

- 3) w przypadku niedoboru lub powstania szkód w mieniu z winy zarządzającego - niezwłocznego naprawienia szkody;
- 4) w przypadku kradzieży lub uszkodzenia mienia przez osoby trzecie – niezwłocznego powiadomienia Gminy oraz podjęcia stosownych działań zabezpieczających.
4. Sołectwo może wynajmować, wydzierżawiać oraz udostępniać powierzone mienie tylko za zgodą Wójta.
5. W stosunku do przekazanego mienia Sołectwo wykonuje czynności zwykłego zarządu, polegające m.in. na:
 - 1) załatwianiu bieżących spraw związanych z eksploatacją mienia;
 - 2) utrzymaniu go w stanie niepogorszonym, w ramach aktualnego przeznaczenia.
6. Zwrot przekazanego mienia może nastąpić:
 - 1) z inicjatywy Wójta gdy:
 - a) przekazane składniki mienia wykorzystywane są niezgodnie z przeznaczeniem,
 - b) uzasadnione jest to interesem Gminy;
 - 2) na wniosek sołtysa poparty uchwałą zebrania wiejskiego, gdy mienie stało się zbędne.

Rozdział IX POSTANOWIENIA KOŃCOWE

§ 48

Postanowienia Statutu wchodzi w życie po upływie 14 dni od dnia ogłoszenia w Dzienniku Urzędowym Województwa Małopolskiego.

Załącznik do Statutu Sołectwa Książniczki
MAPA SOŁECTWA KSIĄŻNICZKI



STATUT SOŁECTWA MASŁOMIĄCA

Rozdział I NAZWA I TEREN DZIAŁANIA

§ 1

1. Sołectwo Masłomiąca zwane dalej Sołectwem jest jednostką pomocniczą gminy Michałowice i stanowi wspólnotę samorządową osób zamieszkujących jego obszar.
2. Sołectwo obejmuje obszar 454 ha. Dokładny przebieg jego granic ukazuje mapa stanowiąca załącznik do niniejszego statutu.

§ 2

Ilekoć w niniejszym Statucie jest mowa o:

- 1) Gminie - należy przez to rozumieć Gminę Michałowice,
- 2) Radzie - należy przez to rozumieć Radę Gminy Michałowice,
- 3) Wójcie - należy przez to rozumieć Wójta Gminy Michałowice,
- 4) Urzędzie - należy przez to rozumieć Urząd Gminy Michałowice,
- 5) Sołectwie- należy przez to rozumieć sołectwo Masłomiąca,
- 6) Sołtysie - należy przez to rozumieć organ wykonawczy sołectwa Masłomiąca,
- 7) Radzie Sołeckiej - należy przez to rozumieć grupę osób wspomagających działania Sołtysa, wybraną i działającą na zasadach określonych niniejszym Statutem,
- 8) Zebraniu wiejskim - należy przez to rozumieć organ uchwałodawczy sołectwa Masłomiąca.

§ 3

1. Zadaniem Sołectwa jest zaspokajanie zbiorowych potrzeb jego mieszkańców oraz wspieranie organów Gminy Michałowice w realizacji ich zadań.
2. Do zadań Sołectwa należy w szczególności:
 - 1) inicjowanie przedsięwzięć lokalnych mających na celu poprawę warunków życia społeczności sołeckiej,
 - 2) zarządzanie mieniem komunalnym oraz rozporządzanie dochodami w odniesieniu do mienia przekazanego Sołectwu do korzystania,
 - 3) opiniowanie, na wniosek Wójta, projektów uchwał Rady.
 - 4) organizowanie wspólnych prac na rzecz miejsca zamieszkania;
 - 5) tworzenie pomocy sąsiedzkiej.

Rozdział II ORGANIZACJA I ZAKRES DZIAŁANIA

§ 4

1. Organami Sołectwa są organy wymienione w art. 36 ust. 1 ustawy o samorządzie gminnym.
2. Działalność Sołectwa wspomaga Rada Sołecka jako organ opiniodawczy i doradczy Sołtysa.

§ 5

Do kompetencji Zebrania Wiejskiego należy:

- 1) podejmowanie uchwał w sprawach istotnych dla Sołectwa i jego mieszkańców,
- 2) podejmowanie uchwał w sprawach zarządzania mieniem komunalnym oraz rozporządzania dochodami z tego źródła w odniesieniu do mienia przekazanego przez Radę Sołectwu do korzystania,
- 3) podejmowanie uchwał dotyczących rozdysponowania środków budżetowych, w szczególności w ramach funduszu sołeckiego, w przypadku gdy został on wyodrębniony,
- 4) wyrażanie, na wniosek Wójta, opinii dotyczących projektów uchwał Rady.

§ 6

1. Sołtys lub inna osoba przewodnicząca obradom zebrania wiejskiego zobowiązana jest do przedłożenia wójtowi uchwał zebrania wiejskiego w terminie 7 dni od dnia ich podjęcia wraz z protokołem zebrania.
2. Wójt rozpatruje uchwały w terminie 14 dni. Jeżeli uchwała zebrania wiejskiego jest w ocenie Wójta sprzeczna z prawem, Wójt wstrzymuje wykonanie uchwały zebrania wiejskiego i przekazuje ją do rozpatrzenia Radzie celem zajęcia ostatecznego stanowiska.
3. Uchwała zebrania wiejskiego sprzeczna z prawem jest nieważna. O nieważności uchwały orzeka Rada w formie uchwały w terminie nie dłuższym niż 30 dni od dnia przekazania uchwały przez Wójta.
4. W przypadku nieistotnego naruszenia prawa Rada nie stwierdza nieważności uchwały, ograniczając się do wskazania uchwałą, iż uchwała sołectwa została wydana z naruszeniem prawa.

Rozdział III SOŁTYS I RADA SOŁECKA

§ 7

1. W celu rozwijania aktywności społecznej i gospodarczej w Sołectwie oraz zapewnienia stałej łączności między Sołectwem a Radą i Wójtem, mieszkańcy Sołectwa wybierają ze swego grona Sołtysa i Radę Sołecką.
2. Pełnienie funkcji Sołtysa ma charakter społeczny.
3. Sołtys korzysta z ochrony prawnej przysługującej funkcjonariuszom publicznym.

§ 8

Do obowiązków Sołtysa należy w szczególności:

- 1) zwoływanie zebrań wiejskich,
- 2) zwoływanie posiedzeń Rady Sołeckiej,
- 3) wpływanie na wykorzystanie aktywności mieszkańców, służącej poprawie gospodarki i warunków życia w Sołectwie,
- 4) reprezentowanie mieszkańców Sołectwa wobec Rady i Wójta,
- 5) pełnienie roli męża zaufania w miejscowym środowisku,
- 6) składanie informacji ze swej działalności na zebraniach wiejskich,
- 7) gospodarowanie składnikami mienia w zakresie zwykłego zarządu, ustanowionego przez organy gminy ,
- 8) wykonywanie innych zadań należących do Sołtysa z mocy ogólnie obowiązujących przepisów prawa, m. in. w zakresie obronności i ochrony pożarowej, inkasa niektórych podatków i opłat, zapobiegania klęskom żywiołowym oraz usuwania ich skutków.

§ 9

1. Sołtys może brać udział w sesjach Rady.
2. Na sesjach Rady Sołtysowi przysługuje prawo występowania z głosem doradczym, może on również zgłaszać wnioski w imieniu mieszkańców Sołectwa.

§ 10

1. Przy wykonywaniu swoich zadań, Sołtys trwale współdziała z Radą Sołecką, która składa się z minimalnie 3 a maksymalnie 5 członków.
2. Do obowiązku Rady Sołeckiej należy wspomaganie działalności sołtysa.
3. Rada Sołecka ma charakter opiniodawczy i doradczy.
4. Posiedzenia Rady Sołeckiej odbywają się w miarę potrzeb.
5. Posiedzenia zwołuje i przewodniczy im Sołtys.

Rozdział IV

ZASADY I TRYB ZWOŁYWANIA ZEBRAŃ WIEJSKICH ORAZ WARUNKI WAŻNOŚCI PODEJMOWANIA UCHWAŁ

§ 11

Prawo głosowania na Zebraniu Wiejskim mają wszyscy mieszkańcy Sołectwa posiadający czynne prawo wyborcze do Rady (znajdujący się w spisie wyborców).

§ 12

1. Zebranie Wiejskie zwołuje Sołtys:
 - 1) z własnej inicjatywy,
 - 2) na żądanie co najmniej 1/5 mieszkańców Sołectwa uprawnionych do głosowania,
 - 3) z inicjatywy Rady lub Wójta.
2. W przypadku, gdy Sołtys nie może lub nie chce zwołać Zebrania Wiejskiego, zwołuje je Wójt.

§ 13

1. Zebranie Wiejskie odbywa się w miarę potrzeb, nie rzadziej niż raz w roku.
2. Termin i miejsce Zebrania Wiejskiego Sołtys podaje do wiadomości publicznej w sposób zwyczajowo przyjęty w Sołectwie.

Zebranie Wiejskie zwoływane na wniosek mieszkańców, Rady lub Wójta odbywa się nie wcześniej, niż po upływie 7 dni od dnia ogłoszenia, o którym mowa w ust. 2 powyżej.

§ 14

1. Zebranie Wiejskie jest ważne, gdy mieszkańcy Sołectwa zostali o nim prawidłowo zawiadomieni, zgodnie z wymogami statutu.
2. Zebraniu Wiejskiemu przewodniczy Sołtys, z zastrzeżeniem ust. 3, a w razie jego nieobecności upoważniony przez niego członek Rady Sołeckiej.
3. Jeśli na zebraniu wiejskim rozpatrywane są sprawy dotyczące Sołtysa osobiście, wówczas obrady prowadzi Przewodniczący Rady lub osoba przez niego wskazana.
4. Porządek obrad ustala Zebranie Wiejskie na podstawie projektu przedłożonego przez Sołtysa.
5. Obowiązkiem Sołtysa jest zapewnienie referentów spraw rozpatrywanych na Zebraniu Wiejskim.

§ 15

W celu udzielenia Sołtysowi stałej pomocy w przygotowaniu materiałów i w organizacji Zebrań Wiejskich, Wójt wyznacza pracowników Urzędu Gminy do kontaktów z Sołectwem.

§ 16

1. Podczas Zebrania Wiejskiego istnieje obowiązek podpisywania listy obecności przez uczestników zebrania, uprawnionych do głosowania.
2. Uchwały zebrania wiejskiego zapadają zwykłą większością głosów, tzn. liczba głosów „za” musi być większa od liczby głosów „przeciw”.

Rozdział V

WYBORU I ODWOŁANIA SOŁTYSY I RADY SOŁECKIEJ

§ 17

1. Prawo wybierania Sołtysa i Rady Sołeckiej przysługuje osobom zamieszkałym na obszarze Sołectwa posiadającym czynne prawo wyborcze do rad gmin, wpisanym do rejestru wyborców.
2. Sołtysiem i członkiem Rady Sołeckiej może zostać każdy mieszkaniec Sołectwa, posiadający bierne prawo wyborcze do rad gmin.

§ 18

1. Wybory są równe – wyborcy biorą udział w wyborach na równych zasadach. Każdemu wyborcy przysługuje jeden głos.

2. Wybory są bezpośrednie – wyborcy wybierają Sołtysa i Radę Sołecką spośród nieograniczonej liczby kandydatów wcześniej zgłoszonych.
3. Wybory są większościowe:
 - 1) na Sołtysa zostaje wybrany kandydat, który uzyska największą liczbę głosów,
 - 2) na członków Rady Sołeckiej zostają wybrani kandydaci, którzy uzyskali największą liczbę głosów, w liczbie określonej w § 10 ust. 1.
4. Wybory są tajne – komisja wyborcza zapewnia wyborcom możliwość korzystania z osłoniętego miejsca w celu oddania głosu.

§ 19

1. Kadencja Sołtysa i Rady Sołeckiej trwa 5 lat z zastrzeżeniem § 40, § 41, § 43 oraz § 44.
2. Sołtys i Rada Sołecka pełnią swoje funkcje do dnia wyboru nowych organów.
3. Wybory zarządza się dla wszystkich sołectw na terenie Gminy w tym samym terminie przypadającym na niedzielę.
4. Wybory zarządza Wójt wyznaczając ich termin na dzień przypadający nie wcześniej niż 14 dni przed upływem kadencji i nie później niż 30 dni od dnia zakończenia kadencji, ustalając kalendarz wyborczy oraz wzory zgłoszenia kandydata na Sołtysa i do Rady Sołeckiej, list osób popierających kandydata, oświadczenia o zgodzie na kandydowanie, kart do głosowania, protokołów głosowania, protokołów z ustalenia wyników wyborów, spisu wyborców oraz innych druków i formularzy niezbędnych do prawidłowego przeprowadzenia wyborów.
5. O terminie wyborów Wójt zawiadamia mieszkańców Sołectwa poprzez publikację w Biuletynie Informacji Publicznej oraz w sposób zwyczajowo przyjęty w Sołectwie.

§ 20

1. Dla sprawnego przeprowadzenia wyborów Wójt ustanawia Pełnomocnika ds. wyborów sołeckich, dalej zwanego Pełnomocnikiem, spośród pracowników Urzędu Gminy.
2. Do zadań Pełnomocnika należy w szczególności:
 - 1) przyjmowanie zgłoszeń kandydatów odrębnie na Sołtysa i do Rady Sołeckiej; warunkiem przyjęcia zgłoszenia jest zgoda kandydata na kandydowanie;
 - 2) zarządzenie druku obwieszczeń wyborczych,
 - 3) zarządzenie druku kart wyborczych i ich dostarczenia sołeckim komisjom wyborczym,
 - 4) sprawowanie nadzoru nad pracą sołeckich komisji wyborczych oraz rozpatrywanie skarg na ich działalność,
 - 5) ustalenie wyników wyborów i podanie ich do publicznej wiadomości,
 - 6) przekazanie wyników wyborów Wójtowi i Radzie,
 - 7) interpretowanie przepisów niniejszego rozdziału w zakresie dotyczącym wyborów,
 - 8) wykonywanie innych czynności określonych w statucie lub zleconych przez Wójta lub Radę.
3. Do zadań Pełnomocnika należy także:
 - 1) koordynowanie organizacyjnego przygotowania wyborów,
 - 2) współdziałanie z dysponentami lokali wyborczych,
 - 3) szkolenie członków sołeckich komisji wyborczych,

- 4) kontrolowanie prawidłowości sporządzenia spisu wyborców,
- 5) przyjmowanie protestów wyborczych.

§ 21

1. Wójt powołuje sołectkie komisje wyborcze do przeprowadzenia wyborów w poszczególnych Sołectwach w składzie 3 osób, w tym Przewodniczący i jego zastępca, spośród osób posiadających czynne prawo wyborcze w wyborach samorządowych.
2. Komisji przewodniczy osoba delegowana przez Wójta spośród pracowników Urzędu lub innych jednostek organizacyjnych Gminy, spełniająca warunki, o których mowa w ust. 1.
3. Zastępcę Przewodniczącego sołectkiej komisji wyborczej wybiera się spośród pozostałych członków komisji.
4. W przypadku zgłoszenia więcej niż 2 osób do sołectkiej komisji wyborczej dokonuje się otwartego losowania składu komisji. Losowanie nie dotyczy Przewodniczącego komisji.
5. W przypadku, gdy do komisji zgłoszono mniej niż 2 kandydatów, Wójt uzupełnia skład komisji poprzez delegowanie do niej pracowników Urzędu Gminy lub innych jednostek organizacyjnych Gminy – w celu osiągnięcia przez komisje minimalnej liczebności składu.
6. Do zadań Sołectkiej Komisji Wyborczej należy:
 - 1) przeprowadzanie głosowania w Sołectwie,
 - 2) czuwanie w dniu wyborów nad przestrzeganiem prawa wyborczego w miejscu i czasie głosowania,
 - 3) ustalenie wyników głosowania w Sołectwie i podanie ich do publicznej wiadomości,
 - 4) przekazanie wyników głosowania Pełnomocnikowi,
 - 5) wykonywanie innych czynności określonych w statucie lub zleconych przez Radę lub Pełnomocnika.
7. Tryb pracy i siedziby sołectkich komisji wyborczych określa Wójt.

§ 22

1. Członkiem komisji wyborczej nie może być kandydat ani osoba będąca w stosunku do kandydata zstępnym, wstępnym, małżonkiem, powinowatym pierwszego stopnia ani rodzeństwem oraz przysposobionym.
2. Członkostwo w Komisji wyborczej wygasa na skutek:
 - 1) złożenia pisemnej rezygnacji,
 - 2) nie podjęcia pracy w Komisji bez usprawiedliwienia,
 - 3) zaistnienia przesłanek, o których mowa w ust. 1.
3. W przypadkach określonych w ust. 2 niniejszego paragrafu Pełnomocnik uzupełnia skład osobowy komisji. Przepis § 21 ust. 4 stosuje się odpowiednio.

§ 23

1. Kandydatów na Sołtysa i do Rady Sołectkiej zgłasza się Pełnomocnikowi w terminie nie późniejszym niż na 14 dni przed datą wyborów.
2. Zgłosić kandydata na Sołtysa i do Rady Sołectkiej może każdy mieszkaniec Sołectwa uprawniony do głosowania, dołączając pisemne oświadczenie kandydata o wyrażeniu

- zgody na kandydowanie oraz listę z podpisami mieszkańców Sołectwa, posiadającymi prawa wyborcze do Rady popierającymi kandydata na sołtysa.
3. Zgłoszenia może dokonać także mieszkaniec Sołectwa, który sam wyraził zgodę na kandydowanie na Sołtysa lub do Rady Sołeckiej.
 4. Kandydata na Sołtysa powinno popierać co najmniej 20 mieszkańców uprawnionych do głosowania w Sołectwie. Każdy mieszkaniec może złożyć podpis na kilku listach popierających kandydata na Sołtysa.
 5. Zgłaszając kandydata na Sołtysa należy podać jego imię i nazwisko, numer ewidencyjny PESEL, dokładny adres zamieszkania.
 6. Po upływie terminu zgłaszania kandydatów Pełnomocnik sporządza listę kandydatów w kolejności alfabetycznej oraz podaje dane o zarejestrowanych kandydatach do publicznej wiadomości poprzez rozplakatowanie na tablicach ogłoszeń oraz w Biuletynie Informacji Publicznej Gminy, w terminie określonym w kalendarzu wyborczym.
 7. Kandydować można równocześnie na Sołtysa i do Rady sołeckiej. W przypadku wyboru tego samego kandydata na Sołtysa i do Rady Sołeckiej, obejmuje on funkcję Sołtysa, a do Rady Sołeckiej wstępuje kandydat, który w wyborach uzyskał kolejno największą liczbę głosów, a nie utracił prawa wybieralności

§ 24

1. Kandydaci mogą prowadzić kampanię wyborczą.
2. Nie prowadzi się kampanii wyborczej w dniu wyborów oraz w dniu poprzedzającym.

§ 25

1. Na kartach do głosowania umieszcza się nazwiska kandydatów w kolejności alfabetycznej oraz zwięźłą informację o sposobie głosowania.
2. Karty do głosowania opatruje się pieczęcią Pełnomocnika.
3. Karty do głosowania mogą być zadrukowane tylko jednostronnie.

§ 26

Głosowanie odbywa się bez przerwy między godziną 8.00 a 16.00.

§ 27

1. Wybory przeprowadza Sołeczka Komisja Wyborcza.
2. Przed rozpoczęciem głosowania Sołeczka Komisja Wyborcza sprawdza, czy urna jest pusta, czy potrzebna ilość kart do głosowania znajduje się w lokalu wyborczym, czy w lokalu wyborczym znajduje się wystarczająca ilość miejsc zapewniających tajność głosowania oraz czy są wywieszane w miejscu ogólnie dostępnym obwieszczenia o zarejestrowanych kandydatach.
3. Od chwili rozpoczęcia głosowania do chwili jego zakończenia w lokalu wyborczym powinni być obecni stale przynajmniej dwaj członkowie Sołeckiej Komisji Wyborczej, w tym przewodniczący lub jego zastępca.

4. Od chwili rozpoczęcia prac Komisji do chwili ustalenia wyników głosowania i podania ich do publicznej wiadomości, w lokalu wyborczym mogą być obecni mężowie zaufania, wyznaczeni przez kandydatów na Sołtysa.

§ 28

1. Osoby, którym przysługuje prawo wyborcze wpisuje się do spisów wyborców.
2. Wyborca może być wpisany tylko do jednego spisu wyborców sporządzonego dla Sołectwa.
3. Najpóźniej na 10 dni przed terminem wyborów Urząd sporządza, na podstawie rejestru wyborców, spis wyborców dla sołectwa.
4. W spisie wyborców umieszcza się nazwisko i imiona, datę urodzenia i miejsce zamieszkania wyborcy.
5. Wyborcy umożliwia się sprawdzenie prawidłowości sporządzenia spisu, poprzez wgląd tylko do jego danych osobowych zamieszczonych w spisie.
6. O terminach udostępniania spisu do sprawdzenia Wójt zawiadamia w Biuletynie Informacji Publicznej.
7. Wyborca nieujęty w spisie wyborców najpóźniej w 5 dniu przed dniem wyborów, jest dopisywany do spisu wyborców, jeśli udokumentuje, że stale zamieszkuje na terenie Sołectwa.
8. Na nieprawidłowości w spisie mogą być wniesione reklamacje nie później niż na 7 dni przed terminem wyborów. Wójt obowiązany jest rozpatrzyć reklamację w terminie 3 dni od jej wniesienia.
9. Na nieuwzględnienie reklamacji i skreślenie ze spisu osoba wnosząca reklamację lub skreślona ze spisu może wnieść skargę do Rady w terminie 7 dni od dnia otrzymania informacji o nieuwzględnieniu reklamacji lub skreśleniu ze spisu.
10. Rada rozpoznaje skargę w terminie 30 dni od daty jej wpływu, informując o sposobie jej rozpoznania skarżącego.

§ 29

1. Przed przystąpieniem do głosowania wyborca okazuje Komisji dokument umożliwiający stwierdzenie jego tożsamości.
2. Wyborca potwierdza własnoręcznym podpisem w spisie wyborców pobranie kart do głosowania. Jeśli odmówi potwierdzenia, komisja czyni odpowiednią adnotację w rubryce „uwagi”.

§ 30

1. Po otrzymaniu kart do głosowania wyborca udaje się do miejsca zapewniającego tajność głosowania.
2. Wyborcy niepełnosprawnemu, na jego prośbę, może pomagać przy głosowaniu inna osoba, z wyłączeniem członków komisji oraz mężów zaufania.
3. Na karcie do głosowania na Sołtysa wyborca stawia znak „X” w kratce obok nazwiska kandydata, na którego oddaje głos. W przypadku zarejestrowania tylko jednego kandydata na Sołtysa, wyborca stawia znak „X” w kratce oznaczonej wyrazem „TAK” lub w kratce oznaczonej wyrazem „NIE”, obok nazwiska kandydata.

4. Na karcie do głosowania do Rady Sołeckiej wyborca stawia znak „X” w kratce przy kandydacie lub kandydatkach, na których oddaje głos, lecz przy liczbie kandydatów nie większej niż określonej w § 10 ust. 1.
5. Kartę do głosowania wyborca wrzuca do urny.

§ 31

Po zakończeniu głosowania sołeczka komisja wyborcza ustala wyniki głosowania w Sołectwie:

- 1) Komisja ustala na podstawie spisu wyborców liczbę wyborców, którym wydano karty do głosowania.
- 2) Przewodniczący w obecności komisji otwiera urnę wyborczą, po czym komisja liczy znajdujące się w niej karty do głosowania ustalając w ten sposób liczbę oddanych głosów.
- 3) Kart do głosowania przedartych na dwie lub więcej części oraz kart niezgodnych z ogłoszonym wzorem – nie bierze się pod uwagę.
- 4) Gdy liczba oddanych głosów różni się od liczby osób, którym wydano karty do głosowania, komisja podaje w protokole przypuszczalną przyczynę tej niezgodności.
- 5) Komisja ustala liczbę głosów nieważnych oraz ważnych oddanych na poszczególnych kandydatów.

§ 32

1. Za nieważne uważa się głosy:
 - 1) jeżeli na karcie do głosowania na Sołtysa umieszczono znak „X” przy więcej niż jednym nazwisku kandydata lub – w przypadku zarejestrowania tylko jednego kandydata na Sołtysa – umieszczenia znaku „X” zarówno w kratce oznaczonej wyrazem „TAK” oraz w kratce oznaczonej wyrazem „NIE”, obok nazwiska kandydata;
 - 2) jeżeli na karcie do głosowania do Rady Sołeckiej umieszczono znak „X” przy większej liczbie kandydatów niż określonej w §10 ust. 1.
2. jeżeli na karcie do głosowania wyborca nie umieścił znaku „X” przy nazwisku żadnego z kandydatów. Dopisanie na karcie do głosowania dodatkowych nazwisk lub poczynienie innych dopisków nie wpływa na ważność głosu.

§ 33

1. Sołeczka komisja wyborcza sporządza w dwóch egzemplarzach protokół głosowania.
2. W protokole należy wymienić liczbę:
 - 1) osób uprawnionych do głosowania,
 - 2) wyborców, którym wydano karty do głosowania,
 - 3) głosów nieważnych,
 - 4) głosów ważnych,
 - 5) głosów ważnie oddanych na poszczególnych kandydatów.
3. W protokole podaje się także czas rozpoczęcia i zakończenia głosowania oraz opisuje inne istotne okoliczności związane z przebiegiem głosowania i ustaleniem wyników głosowania.
4. Protokół podpisują wszystkie osoby wchodzące w skład Sołeckiej Komisji Wyborczej, obecne przy jego sporządzaniu.

5. Mężom zaufania obecnym przy sporządzaniu protokołu przysługuje prawo wniesienia do niego uwag z podaniem konkretnych zarzutów dotyczących przebiegu wyborów.
6. Niezwłocznie po sporządzeniu protokołu Sołecka Komisja Wyborcza podaje do publicznej wiadomości wyniki głosowania poprzez wywieszenie jednego egzemplarza protokołu na zewnątrz lokalu wyborczego oraz przekazuje drugi egzemplarz protokołu Pełnomocnikowi.
7. Spakowane i zapieczętowane pakiety z kartami do głosowania wykorzystanymi i niewykorzystanymi oraz inne dokumenty ze swojej pracy komisja oddaje osobie upoważnionej przez Wójta. Materiały te i dokumenty przechowuje się w archiwum Urzędu Gminy, zgodnie z odrębnymi przepisami.

§ 34

1. Na Sołtysa wybrany zostaje kandydat, który uzyskał największą liczbę ważnie oddanych głosów. W przypadku, gdy został zarejestrowany tylko jeden kandydat na Sołtysa, kandydata uważa się za wybranego, jeżeli w głosowaniu uzyskał więcej niż połowę ważnie oddanych głosów na „TAK”,
2. Z zastrzeżeniem ust. 5, wybranymi do Rady Sołeckiej – w liczbie zgodnej z określoną w §10 ust. 1 - zostają kandydaci, którzy uzyskają największą liczbę ważnie oddanych głosów.
3. Przy równej liczbie głosów otrzymanych przez kandydatów Pełnomocnik przeprowadza wybory uzupełniające określone w § 42 w terminie 14 dni od dnia wyborów.
4. W przypadku gdy został zarejestrowany tylko jeden kandydat na Sołtysa, który w głosowaniu nie uzyskał więcej niż połowy ważnie oddanych głosów na „TAK”, Pełnomocnik przeprowadza wybory uzupełniające określone w § 42 w terminie 14 dni od dnia wyborów.
5. W przypadku gdy do Rady Sołeckiej zarejestrowana liczba kandydatów jest równa liczbie określonej w § 10 ust. 1, głosowania nie przeprowadza się, a za wybranych do Rady Sołeckiej uznaje się zarejestrowanych kandydatów.

§ 35

1. Jeżeli w Sołectwie w wyborach do Rady Sołeckiej została zgłoszona mniejsza liczba kandydatów niż minimum określone w § 10 ust. 1, wówczas Wójt zarządza dodatkowy pięciodniowy termin zgłaszania kandydatów do Rady Sołeckiej.
2. Wybory przeprowadza się do momentu aż zostanie ustalony skład zgodnie z § 10 ust. 1.

§ 36

W ciągu 7 dni od dnia wyborów wyborca lub kandydat może wnieść do Rady pisemny protest przeciwko ważności wyborów, jeżeli doszło do naruszenia trybu lub zasad wyboru Sołtysa bądź Rady Sołeckiej.

§ 37

1. Pełnomocnik bada zarzuty podniesione w proteście w terminie 7 dni od daty jego złożenia, a także sprawdza prawidłowość ustalenia wyników głosowania i wyników wyborów.
2. Z przeprowadzonych czynności, o których mowa w ust. 1, Pełnomocnik sporządza szczegółowy protokół, który przedkłada Radzie wraz z projektem rozstrzygnięcia protestu.
3. O wyniku rozstrzygnięcia protestu Rada pisemnie informuje niezwłocznie protestującego.

§ 38

1. W razie nie stwierdzenia uchybień, które mogłyby mieć wpływ na wynik wyborów i nie uwzględnienia protestu, Rada stwierdza ważność wyborów w terminie 7 dni liczonych od dnia rozstrzygnięcia protestu.
2. W razie stwierdzenia rażących uchybień, które mogłyby mieć wpływ na wynik wyborów Rada unieważnia wybory w sołectwie, w którym uwzględniono protest i zarządza w nim powtórne wybory w ciągu 14 dni, informując jednocześnie pisemnie o zajętych stanowisku protestującego.

§ 39

1. Administracyjno-techniczną obsługę wyborów zapewnia Wójt.
2. Koszty przeprowadzenia wyborów pokrywane są z budżetu Gminy.
3. Rada w drodze uchwały określi wynagrodzenie dla członków komisji wyborczych.

§ 40

1. Mandat Sołtysa wygasa wskutek:
 - 1) śmierci,
 - 2) złożenia pisemnej rezygnacji z pełnionej funkcji,
 - 3) odwołania w drodze referendum,
 - 4) utraty z mocy wyroku sądowego praw publicznych lub wyborczych,
 - 5) częściowego lub całkowitego ograniczenia zdolności do czynności prawnych,
 - 6) utraty prawa wyborczego w Sołectwie lub braku tego prawa w dniu wyborów,
 - 7) prawomocnego skazania za przestępstwo popełnione umyślnie,
 - 8) upływu kadencji.
2. W przypadkach określonych w ust. 1 pkt 2) – 7) wygaśnięcie mandatu stwierdza Rada. Wygaśnięcie mandatu następuje z chwilą podjęcia uchwały.
3. W przypadku nie podjęcia przez Radę uchwały w terminie 30 dni od dnia zaistnienia przestanków, o których mowa w ust. 1 pkt 2) – 7) mandat wygasa z mocy prawa z upływem tego terminu.
4. Przepisy niniejszego paragrafu stosuje się odpowiednio do Członków Rady Sołectkiej.

§ 41

1. Sołtys może zostać odwołany w drodze referendum przed upływem kadencji, jeżeli:
 - 1) nie wykonuje obowiązków Sołtysa dłużej niż przez okres kolejnych 6 miesięcy,
 - 2) narusza postanowienia Statutu Sołectwa lub uchwał Zebrania Wiejskiego,

- 3) dopuścić się czynu, wskutek którego utracił zaufanie mieszkańców Sołectwa.
2. Referendum, w sprawie głosowania nad odwołaniem Sołtysa zwołuje Wójt na dzień wolny od pracy, na pisemny wniosek, co najmniej 10 % uprawnionych do głosowania mieszkańców Sołectwa.
3. Wniosek, o którym mowa w ust. 2 musi zawierać, podpisy osób wnioskujących, wraz z numerem PESEL, adresem, oraz uzasadnieniem.
4. Referendum, w sprawie głosowania nad odwołaniem Sołtysa jest ważne, jeżeli uczestniczy w nim przynajmniej 10% mieszkańców Sołectwa.
5. Przepisy § 36 - 38 stosuje się odpowiednio.

§ 42

1. W przypadku, wystąpienia przesłanek określonych w § 40 ust. 1 do 3, odwołania Sołtysa w referendum zgodnie z § 41 oraz w przypadkach określonych w § 34 ust. 3, Wójt zarządza przeprowadzenie wyborów uzupełniających.
2. Wybory uzupełniające ustala się nie później niż na 30 dzień od wygaśnięcia mandatu Sołtysa lub odwołania Sołtysa.
3. Wójt o terminie przeprowadzenia wyborów uzupełniających powiadamia mieszkańców Sołectwa w sposób zwyczajowo przyjęty, określony w § 19 ust 4 niniejszego Statutu.
4. Do wyborów uzupełniających stosuje się odpowiednio zapisy § 17 - § 39 niniejszego Statutu.

§ 43

1. Wyborów uzupełniających Sołtysa nie przeprowadza się, jeżeli do upływu kadencji pozostało nie więcej niż 6 miesięcy. W tym czasie obowiązki Sołtysa wykonuje osoba wyznaczona przez Wójta spośród członków Rady Sołeckiej.
2. Sołtys wybrany w wyborach uzupełniających sprawuje swoją funkcję do końca kadencji w trakcie, której został wybrany.
3. W razie niemożności wyznaczenia osoby wskazanej w ust.1 lub odmowy podjęcia przez nią obowiązków, Wójt wyznacza celem pełnienia obowiązków Sołtysa zgodnie z ust. 1 inną osobę spośród mieszkańców sołectwa.
4. Przepisy niniejszego paragrafu stosuje się odpowiednio do Członków Rady Sołeckiej.

§ 44

1. W przypadku uzasadnionego podejrzenia rażącego naruszenia prawa przez Sołtysa Wójt może, po zasięgnięciu opinii Rady Sołeckiej, zawiesić wykonywanie jego mandatu, nie dłużej jednak niż do ogłoszenia prawomocnego wyroku sądu.
2. W takim przypadku Wójt wyznacza spośród członków Rady Sołeckiej osobę pełniącą funkcję Sołtysa.
3. Przepis ust. 1 niniejszego paragrafu stosuje się odpowiednio do Członków Rady Sołeckiej.
4. O działaniach, o których mowa w ust. 1, 2 i 3 Wójt zawiadamia mieszkańców Sołectwa w formie obwieszczenia.

Rozdział VI
NADZÓR I KONTROLA NAD DZIAŁALNOŚCIĄ SOŁECTWA

§ 45

1. Nadzór nad działalnością sołectwa sprawowany jest na podstawie kryterium zgodności z prawem, celowości, rzetelności i gospodarności.
2. Organami nadzoru nad działalnością Sołectwa są Rada i Wójt.
3. Organem kontroli nad działalnością Sołectwa jest Rada.
4. Funkcję, o której mowa w ust. 3 Rada realizuje poprzez działania własne lub Komisji Rewizyjnej.
5. Organy, o których mowa w ust. 2, mają prawo żądać niezbędnych informacji, danych i wyjaśnień dotyczących funkcjonowania Sołectwa.

Rozdział VII
GOSPODARKA FINANSOWA SOŁECTWA

§ 46

1. Sołectwo prowadzi jawną gospodarkę finansową w ramach budżetu Gminy, przy zastosowaniu kryteriów: celowości, zgodności z prawem, rzetelności i gospodarności.
2. Środki finansowe z budżetu Gminy oraz inne środki uzyskane przez Sołectwo można przeznaczyć w szczególności na:
 - 1) finansowanie statutowej działalności Sołectwa,
 - 2) dofinansowanie inicjatyw społecznych w Sołectwie,
 - 3) inwestycje i bieżące utrzymanie mienia gminnego znajdującego się w granicach określonych w § 1 ust. 2.
3. Do 31 października roku poprzedzającego rok budżetowy Sołtys i Rada Sołeczka mogą składać do Wójta, w formie pisemnej, wnioski do projektu budżetu Gminy.
4. O wyodrębnieniu w budżecie Gminy funduszu sołectkiego i jego wysokości przesądza Rada odrębną uchwałą.
5. Obsługę finansowo-księgową Sołectwa zapewnia Wójt za pośrednictwem Urzędu.

Rozdział VIII
ZASADY PRZEKAZYWANIA SKŁADNIKÓW MIENIA DO KORZYSTANIA

§ 47

1. Sołectwo może przejąć mienie komunalne (dalej jako: mienie) do korzystania:
 - 1) na wniosek zebrania wiejskiego;
 - 2) z inicjatywy Wójta.
2. Przekazanie Sołectwu mienia następuje na podstawie protokołu zdawczo-odbiorczego ilościowo-wartościowego.
3. Sołectwo zobowiązane jest do:
 - 1) dbałości o mienie;
 - 2) rozliczenia się z mienia;

- 3) w przypadku niedoboru lub powstania szkód w mieniu z winy zarządzającego - niezwłocznego naprawienia szkody;
- 4) w przypadku kradzieży lub uszkodzenia mienia przez osoby trzecie – niezwłocznego powiadomienia Gminy oraz podjęcia stosownych działań zabezpieczających.
4. Sołectwo może wynajmować, wdzierżawiać oraz udostępniać powierzone mienie tylko za zgodą Wójta.
5. W stosunku do przekazanego mienia Sołectwo wykonuje czynności zwykłego zarządu, polegające m.in. na:
 - 1) załatwianiu bieżących spraw związanych z eksploatacją mienia;
 - 2) utrzymaniu go w stanie niepogorszonym, w ramach aktualnego przeznaczenia.
6. Zwrot przekazanego mienia może nastąpić:
 - 1) z inicjatywy Wójta gdy:
 - a) przekazane składniki mienia wykorzystywane są niezgodnie z przeznaczeniem,
 - b) uzasadnione jest to interesem Gminy;
 - 2) na wniosek sołtysa poparty uchwałą zebrania wiejskiego, gdy mienie stało się zbędne.

Rozdział IX POSTANOWIENIA KOŃCOWE

§ 48

Postanowienia Statutu wchodzą w życie po upływie 14 dni od dnia ogłoszenia w Dzienniku Urzędowym Województwa Małopolskiego.

Załącznik do Statutu Sołectwa Masłomiąca

MAPA SOŁECTWA MASŁOMIĄCA



STATUT SOŁECTWA MICHAŁOWICE I

Rozdział I NAZWA I TEREN DZIAŁANIA

§ 1

1. Sołectwo Michałowice I zwane dalej Sołectwem jest jednostką pomocniczą gminy Michałowice i stanowi wspólnotę samorządową osób zamieszkujących jego obszar.
2. Sołectwo obejmuje obszar 575 ha. Dokładny przebieg jego granic ukazuje mapa stanowiąca załącznik do niniejszego statutu.

§ 2

Ilekoć w niniejszym Statucie jest mowa o:

- 1) Gminie - należy przez to rozumieć Gminę Michałowice,
- 2) Radzie - należy przez to rozumieć Radę Gminy Michałowice,
- 3) Wójcie - należy przez to rozumieć Wójta Gminy Michałowice,
- 4) Urzędzie - należy przez to rozumieć Urząd Gminy Michałowice,
- 5) Sołectwie- należy przez to rozumieć sołectwo Michałowice I,
- 6) Sołtysie - należy przez to rozumieć organ wykonawczy sołectwa Michałowice I,
- 7) Radzie Sołeckiej - należy przez to rozumieć grupę osób wspomagających działania Sołtysa, wybraną i działającą na zasadach określonych niniejszym Statutem,
- 8) Zebraniu wiejskim - należy przez to rozumieć organ uchwałodawczy sołectwa Michałowice I.

§ 3

1. Zadaniem Sołectwa jest zaspokajanie zbiorowych potrzeb jego mieszkańców oraz wspieranie organów Gminy Michałowice w realizacji ich zadań.
2. Do zadań Sołectwa należy w szczególności:
 - 1) inicjowanie przedsięwzięć lokalnych mających na celu poprawę warunków życia społeczności sołeckiej,
 - 2) zarządzanie mieniem komunalnym oraz rozporządzanie dochodami w odniesieniu do mienia przekazanego Sołectwu do korzystania,
 - 3) opiniowanie, na wnioski Wójta, projektów uchwał Rady.
 - 4) organizowanie wspólnych prac na rzecz miejsca zamieszkania;
 - 5) tworzenie pomocy sąsiedzkiej.

Rozdział II ORGANIZACJA I ZAKRES DZIAŁANIA

§ 4

1. Organami Sołectwa są organy wymienione w art. 36 ust. 1 ustawy o samorządzie gminnym.
2. Działalność Sołectwa wspomaga Rada Sołecka jako organ opiniodawczy i doradczy Sołtysa.

§ 5

Do kompetencji Zebrania Wiejskiego należy:

- 1) podejmowanie uchwał w sprawach istotnych dla Sołectwa i jego mieszkańców,
- 2) podejmowanie uchwał w sprawach zarządzania mieniem komunalnym oraz rozporządzania dochodami z tego źródła w odniesieniu do mienia przekazanego przez Radę Sołectwu do korzystania,
- 3) podejmowanie uchwał dotyczących rozdysponowania środków budżetowych, w szczególności w ramach funduszu sołeckiego, w przypadku gdy został on wyodrębniony,
- 4) wyrażanie, na wniosek Wójta, opinii dotyczących projektów uchwał Rady.

§ 6

1. Sołtys lub inna osoba przewodnicząca obradom zebrania wiejskiego zobowiązana jest do przedłożenia wójtowi uchwał zebrania wiejskiego w terminie 7 dni od dnia ich podjęcia wraz z protokołem zebrania.
2. Wójt rozpatruje uchwały w terminie 14 dni. Jeżeli uchwała zebrania wiejskiego jest w ocenie Wójta sprzeczna z prawem, Wójt wstrzymuje wykonanie uchwały zebrania wiejskiego i przekazuje ją do rozpatrzenia Radzie celem zajęcia ostatecznego stanowiska.
3. Uchwała zebrania wiejskiego sprzeczna z prawem jest nieważna. O nieważności uchwały orzeka Rada w formie uchwały w terminie nie dłuższym niż 30 dni od dnia przekazania uchwały przez Wójta.
4. W przypadku nieistotnego naruszenia prawa Rada nie stwierdza nieważności uchwały, ograniczając się do wskazania uchwałą, iż uchwała sołectwa została wydana z naruszeniem prawa.

Rozdział III SOŁTYS I RADA SOŁECKA

§ 7

1. W celu rozwijania aktywności społecznej i gospodarczej w Sołectwie oraz zapewnienia stałej łączności między Sołectwem a Radą i Wójtem, mieszkańcy Sołectwa wybierają ze swego grona Sołtysa i Radę Sołecką.
2. Pełnienie funkcji Sołtysa ma charakter społeczny.
3. Sołtys korzysta z ochrony prawnej przysługującej funkcjonariuszom publicznym.

§ 8

Do obowiązków Sołtysa należy w szczególności:

- 1) zwoływanie zebrań wiejskich,
- 2) zwoływanie posiedzeń Rady Sołeckiej,
- 3) wpływanie na wykorzystanie aktywności mieszkańców, służącej poprawie gospodarki i warunków życia w Sołectwie,
- 4) reprezentowanie mieszkańców Sołectwa wobec Rady i Wójta,
- 5) pełnienie roli męża zaufania w miejscowym środowisku,
- 6) składanie informacji ze swej działalności na zebraniach wiejskich,
- 7) gospodarowanie składnikami mienia w zakresie zwykłego zarządu, ustanowionego przez organy gminy ,
- 8) wykonywanie innych zadań należących do Sołtysa z mocy ogólnie obowiązujących przepisów prawa, m. in. w zakresie obronności i ochrony pożarowej, inkasa niektórych podatków i opłat, zapobiegania klęskom żywiołowym oraz usuwania ich skutków.

§ 9

1. Sołtys może brać udział w sesjach Rady.
2. Na sesjach Rady Sołtysowi przysługuje prawo występowania z głosem doradczym, może on również zgłaszać wnioski w imieniu mieszkańców Sołectwa.

§ 10

1. Przy wykonywaniu swoich zadań, Sołtys trwale współdziała z Radą Sołecką, która składa się z minimalnie 3 a maksymalnie 5 członków.
2. Do obowiązku Rady Sołeckiej należy wspomaganie działalności sołtysa.
3. Rada Sołecka ma charakter opiniodawczy i doradczy.
4. Posiedzenia Rady Sołeckiej odbywają się w miarę potrzeb.
5. Posiedzenia zwołuje i przewodniczy im Sołtys.

Rozdział IV

ZASADY I TRYB ZWOŁYWANIA ZEBRAŃ WIEJSKICH ORAZ WARUNKI WAŻNOŚCI PODEJMOWANIA UCHWAŁ

§ 11

Prawo głosowania na Zebraniu Wiejskim mają wszyscy mieszkańcy Sołectwa posiadający czynne prawo wyborcze do Rady (znajdujący się w spisie wyborców).

§ 12

1. Zebranie Wiejskie zwołuje Sołtys:
 - 1) z własnej inicjatywy,
 - 2) na żądanie co najmniej 1/5 mieszkańców Sołectwa uprawnionych do głosowania,
 - 3) z inicjatywy Rady lub Wójta.
2. W przypadku, gdy Sołtys nie może lub nie chce zwołać Zebrania Wiejskiego, zwołuje je Wójt.

§ 13

1. Zebranie Wiejskie odbywa się w miarę potrzeb, nie rzadziej niż raz w roku.
2. Termin i miejsce Zebrania Wiejskiego Sołtys podaje do wiadomości publicznej w sposób zwyczajowo przyjęty w Sołectwie.

Zebranie Wiejskie zwoływane na wniosek mieszkańców, Rady lub Wójta odbywa się nie wcześniej, niż po upływie 7 dni od dnia ogłoszenia, o którym mowa w ust. 2 powyżej.

§ 14

1. Zebranie Wiejskie jest ważne, gdy mieszkańcy Sołectwa zostali o nim prawidłowo zawiadomieni, zgodnie z wymogami statutu.
2. Zebraniu Wiejskiemu przewodniczy Sołtys, z zastrzeżeniem ust. 3, a w razie jego nieobecności upoważniony przez niego członek Rady Sołeckiej.
3. Jeśli na zebraniu wiejskim rozpatrywane są sprawy dotyczące Sołtysa osobiście, wówczas obrady prowadzi Przewodniczący Rady lub osoba przez niego wskazana.
4. Porządek obrad ustala Zebranie Wiejskie na podstawie projektu przedłożonego przez Sołtysa.
5. Obowiązkiem Sołtysa jest zapewnienie referentów spraw rozpatrywanych na Zebraniu Wiejskim.

§ 15

W celu udzielenia Sołtysowi stałej pomocy w przygotowaniu materiałów i w organizacji Zebrań Wiejskich, Wójt wyznacza pracowników Urzędu Gminy do kontaktów z Sołectwem.

§ 16

1. Podczas Zebrania Wiejskiego istnieje obowiązek podpisywania listy obecności przez uczestników zebrania, uprawnionych do głosowania.
2. Uchwały zebrania wiejskiego zapadają zwykłą większością głosów, tzn. liczba głosów „za” musi być większa od liczby głosów „przeciw”.

Rozdział V

WYBORU I ODWOŁANIA SOŁTYSA I RADY SOŁECKIEJ

§ 17

1. Prawo wybierania Sołtysa i Rady Sołeckiej przysługuje osobom zamieszkałym na obszarze Sołectwa posiadającym czynne prawo wyborcze do rad gmin, wpisanym do rejestru wyborców.
2. Sołtysem i członkiem Rady Sołeckiej może zostać każdy mieszkaniec Sołectwa, posiadający bierne prawo wyborcze do rad gmin.

§ 18

1. Wybory są równe – wyborcy biorą udział w wyborach na równych zasadach. Każdemu wyborcy przysługuje jeden głos.

2. Wybory są bezpośrednie – wyborcy wybierają Sołtysa i Radę Sołecką spośród nieograniczonej liczby kandydatów wcześniej zgłoszonych.
3. Wybory są większościowe:
 - 1) na Sołtysa zostaje wybrany kandydat, który uzyska największą liczbę głosów,
 - 2) na członków Rady Sołeckiej zostają wybrani kandydaci, którzy uzyskali największą liczbę głosów, w liczbie określonej w § 10 ust. 1.
4. Wybory są tajne – komisja wyborcza zapewnia wyborcom możliwości korzystania z osłoniętego miejsca w celu oddania głosu.

§ 19

1. Kadencja Sołtysa i Rady Sołeckiej trwa 5 lat z zastrzeżeniem § 40, § 41, § 43 oraz § 44.
2. Sołtys i Rada Sołecka pełnią swoje funkcje do dnia wyboru nowych organów.
3. Wybory zarządza się dla wszystkich sołectw na terenie Gminy w tym samym terminie przypadającym na niedzielę.
4. Wybory zarządza Wójt wyznaczając ich termin na dzień przypadający nie wcześniej niż 14 dni przed upływem kadencji i nie później niż 30 dni od dnia zakończenia kadencji, ustalając kalendarz wyborczy oraz wzory zgłoszenia kandydata na Sołtysa i do Rady Sołeckiej, list osób popierających kandydata, oświadczenia o zgodzie na kandydowanie, kart do głosowania, protokołów głosowania, protokołów z ustalenia wyników wyborów, spisu wyborców oraz innych druków i formularzy niezbędnych do prawidłowego przeprowadzenia wyborów.
5. O terminie wyborów Wójt zawiadamia mieszkańców Sołectwa poprzez publikację w Biuletynie Informacji Publicznej oraz w sposób zwyczajowo przyjęty w Sołectwie.

§ 20

1. Dla sprawnego przeprowadzenia wyborów Wójt ustanawia Pełnomocnika ds. wyborów sołeckich, dalej zwanego Pełnomocnikiem, spośród pracowników Urzędu Gminy.
2. Do zadań Pełnomocnika należy w szczególności:
 - 1) przyjmowanie zgłoszeń kandydatów odrębnie na Sołtysa i do Rady Sołeckiej; warunkiem przyjęcia zgłoszenia jest zgoda kandydata na kandydowanie;
 - 2) zarządzenie druku obwieszczeń wyborczych,
 - 3) zarządzenie druku kart wyborczych i ich dostarczenia sołeckim komisjom wyborczym,
 - 4) sprawowanie nadzoru nad pracą sołeckich komisji wyborczych oraz rozpatrywanie skarg na ich działalność,
 - 5) ustalenie wyników wyborów i podanie ich do publicznej wiadomości,
 - 6) przekazanie wyników wyborów Wójtowi i Radzie,
 - 7) interpretowanie przepisów niniejszego rozdziału w zakresie dotyczącym wyborów,
 - 8) wykonywanie innych czynności określonych w statucie lub zleconych przez Wójta lub Radę.
3. Do zadań Pełnomocnika należy także:
 - 1) koordynowanie organizacyjnego przygotowania wyborów,
 - 2) współdziałanie z dysponentami lokali wyborczych,
 - 3) szkolenie członków sołeckich komisji wyborczych,

- 4) kontrolowanie prawidłowości sporządzenia spisu wyborców,
- 5) przyjmowanie protestów wyborczych.

§ 21

1. Wójt powołuje sołectkie komisje wyborcze do przeprowadzenia wyborów w poszczególnych Sołectwach w składzie 3 osób, w tym Przewodniczący i jego zastępca, spośród osób posiadających czynne prawo wyborcze w wyborach samorządowych.
2. Komisji przewodniczy osoba delegowana przez Wójta spośród pracowników Urzędu lub innych jednostek organizacyjnych Gminy, spełniająca warunki, o których mowa w ust. 1.
3. Zastępcę Przewodniczącego sołectkiej komisji wyborczej wybiera się spośród pozostałych członków komisji.
4. W przypadku zgłoszenia więcej niż 2 osób do sołectkiej komisji wyborczej dokonuje się otwartego losowania składu komisji. Losowanie nie dotyczy Przewodniczącego komisji.
5. W przypadku, gdy do komisji zgłoszono mniej niż 2 kandydatów, Wójt uzupełnia skład komisji poprzez delegowanie do niej pracowników Urzędu Gminy lub innych jednostek organizacyjnych Gminy – w celu osiągnięcia przez komisję minimalnej liczebności składu.
6. Do zadań Sołectkiej Komisji Wyborczej należy:
 - 1) przeprowadzanie głosowania w Sołectwie,
 - 2) czuwanie w dniu wyborów nad przestrzeganiem prawa wyborczego w miejscu i czasie głosowania,
 - 3) ustalenie wyników głosowania w Sołectwie i podanie ich do publicznej wiadomości,
 - 4) przekazanie wyników głosowania Pełnomocnikowi,
 - 5) wykonywanie innych czynności określonych w statucie lub zleconych przez Radę lub Pełnomocnika.
7. Tryb pracy i siedziby sołectkich komisji wyborczych określa Wójt.

§ 22

1. Członkiem komisji wyborczej nie może być kandydat ani osoba będąca w stosunku do kandydata zstępnym, wstępnym, małżonkiem, powinowatym pierwszego stopnia ani rodzeństwem oraz przysposobionym.
2. Członkostwo w Komisji wyborczej wygasa na skutek:
 - 1) złożenia pisemnej rezygnacji,
 - 2) nie podjęcia pracy w Komisji bez usprawiedliwienia,
 - 3) zaistnienia przesłanek, o których mowa w ust. 1.
3. W przypadkach określonych w ust. 2 niniejszego paragrafu Pełnomocnik uzupełnia skład osobowy komisji. Przepis § 21 ust. 4 stosuje się odpowiednio.

§ 23

1. Kandydatów na Sołtysa i do Rady Sołectkiej zgłasza się Pełnomocnikowi w terminie nie późniejszym niż na 14 dni przed datą wyborów.
2. Zgłosić kandydata na Sołtysa i do Rady Sołectkiej może każdy mieszkaniec Sołectwa uprawniony do głosowania, dołączając pisemne oświadczenie kandydata o wyrażeniu

- zgody na kandydowanie oraz listę z podpisami mieszkańców Sołectwa, posiadającymi prawa wyborcze do Rady popierającymi kandydata na sołtysa.
3. Zgłoszenia może dokonać także mieszkaniec Sołectwa, który sam wyraził zgodę na kandydowanie na Sołtysa lub do Rady Sołeckiej.
 4. Kandydata na Sołtysa powinno popierać co najmniej 20 mieszkańców uprawnionych do głosowania w Sołectwie. Każdy mieszkaniec może złożyć podpis na kilku listach popierających kandydata na Sołtysa.
 5. Zgłaszając kandydata na Sołtysa należy podać jego imię i nazwisko, numer ewidencyjny PESEL, dokładny adres zamieszkania.
 6. Po upływie terminu zgłaszania kandydatów Pełnomocnik sporządza listę kandydatów w kolejności alfabetycznej oraz podaje dane o zarejestrowanych kandydatach do publicznej wiadomości poprzez rozplakatowanie na tablicach ogłoszeń oraz w Biuletynie Informacji Publicznej Gminy, w terminie określonym w kalendarzu wyborczym.
 7. Kandydować można równocześnie na Sołtysa i do Rady sołeckiej. W przypadku wyboru tego samego kandydata na Sołtysa i do Rady Sołeckiej, obejmuje on funkcję Sołtysa, a do Rady Sołeckiej wstępuje kandydat, który w wyborach uzyskał kolejno największą liczbę głosów, a nie utracił prawa wybieralności

§ 24

1. Kandydaci mogą prowadzić kampanię wyborczą.
2. Nie prowadzi się kampanii wyborczej w dniu wyborów oraz w dniu poprzedzającym.

§ 25

1. Na kartach do głosowania umieszcza się nazwiska kandydatów w kolejności alfabetycznej oraz zwięzłą informację o sposobie głosowania.
2. Karty do głosowania opatruje się pieczęcią Pełnomocnika.
3. Karty do głosowania mogą być zadrukowane tylko jednostronnie.

§ 26

Głosowanie odbywa się bez przerwy między godziną 8.00 a 16.00.

§ 27

1. Wybory przeprowadza Sołeczka Komisja Wyborcza.
2. Przed rozpoczęciem głosowania Sołeczka Komisja Wyborcza sprawdza, czy urna jest pusta, czy potrzebna ilość kart do głosowania znajduje się w lokalu wyborczym, czy w lokalu wyborczym znajduje się wystarczająca ilość miejsc zapewniających tajność głosowania oraz czy są wywieszane w miejscu ogólnie dostępnym obwieszczenia o zarejestrowanych kandydatach.
3. Od chwili rozpoczęcia głosowania do chwili jego zakończenia w lokalu wyborczym powinni być obecni stale przynajmniej dwaj członkowie Sołeckiej Komisji Wyborczej, w tym przewodniczący lub jego zastępca.

4. Od chwili rozpoczęcia prac Komisji do chwili ustalenia wyników głosowania i podania ich do publicznej wiadomości, w lokalu wyborczym mogą być obecni mężowie zaufania, wyznaczeni przez kandydatów na Sołtysa.

§ 28

1. Osoby, którym przysługuje prawo wyborcze wpisuje się do spisów wyborców.
2. Wyborca może być wpisany tylko do jednego spisu wyborców sporządzonego dla Sołectwa.
3. Najpóźniej na 10 dni przed terminem wyborów Urząd sporządza, na podstawie rejestru wyborców, spis wyborców dla sołectwa.
4. W spisie wyborców umieszcza się nazwisko i imiona, datę urodzenia i miejsce zamieszkania wyborcy.
5. Wyborcy umożliwia się sprawdzenie prawidłowości sporządzenia spisu, poprzez wgląd tylko do jego danych osobowych zamieszczonych w spisie.
6. O terminach udostępniania spisu do sprawdzenia Wójt zawiadamia w Biuletynie Informacji Publicznej.
7. Wyborca nieujęty w spisie wyborców najpóźniej w 5 dniu przed dniem wyborów, jest dopisywany do spisu wyborców, jeśli udokumentuje, że stale zamieszkuje na terenie Sołectwa.
8. Na nieprawidłowości w spisie mogą być wniesione reklamacje nie później niż na 7 dni przed terminem wyborów. Wójt obowiązany jest rozpatrzyć reklamację w terminie 3 dni od jej wniesienia.
9. Na nieuwzględnienie reklamacji i skreślenie ze spisu osoba wnosząca reklamację lub skreślona ze spisu może wnieść skargę do Rady w terminie 7 dni od dnia otrzymania informacji o nieuwzględnieniu reklamacji lub skreśleniu ze spisu.
10. Rada rozpoznaje skargę w terminie 30 dni od daty jej wpływu, informując o sposobie jej rozpoznania skarżącego.

§ 29

1. Przed przystąpieniem do głosowania wyborca okazuje Komisji dokument umożliwiający stwierdzenie jego tożsamości.
2. Wyborca potwierdza własnoręcznym podpisem w spisie wyborców pobranie kart do głosowania. Jeśli odmówi potwierdzenia, komisja czyni odpowiednią adnotację w rubryce „uwagi”.

§ 30

1. Po otrzymaniu kart do głosowania wyborca udaje się do miejsca zapewniającego tajność głosowania.
2. Wyborcy niepełnosprawnemu, na jego prośbę, może pomagać przy głosowaniu inna osoba, z wyłączeniem członków komisji oraz mężów zaufania.
3. Na karcie do głosowania na Sołtysa wyborca stawia znak „X” w kratce obok nazwiska kandydata, na którego oddaje głos. W przypadku zarejestrowania tylko jednego kandydata na Sołtysa, wyborca stawia znak „X” w kratce oznaczonej wyrazem „TAK” lub w kratce oznaczonej wyrazem „NIE”, obok nazwiska kandydata.

4. Na karcie do głosowania do Rady Sołeckiej wyborca stawia znak „X” w kratce przy kandydacie lub kandydatkach, na których oddaje głos, lecz przy liczbie kandydatów nie większej niż określonej w § 10 ust. 1.
5. Kartę do głosowania wyborca wrzuca do urny.

§ 31

Po zakończeniu głosowania sołeczka komisja wyborcza ustala wyniki głosowania w Sołectwie:

- 1) Komisja ustala na podstawie spisu wyborców liczbę wyborców, którym wydano karty do głosowania.
- 2) Przewodniczący w obecności komisji otwiera urnę wyborczą, po czym komisja liczy znajdujące się w niej karty do głosowania ustalając w ten sposób liczbę oddanych głosów.
- 3) Kart do głosowania przedartych na dwie lub więcej części oraz kart niezgodnych z ogłoszonym wzorem – nie bierze się pod uwagę.
- 4) Gdy liczba oddanych głosów różni się od liczby osób, którym wydano karty do głosowania, komisja podaje w protokole przypuszczalną przyczynę tej niezgodności.
- 5) Komisja ustala liczbę głosów nieważnych oraz ważnych oddanych na poszczególnych kandydatów.

§ 32

1. Za nieważne uważa się głosy:
 - 1) jeżeli na karcie do głosowania na Sołtysa umieszczono znak „X” przy więcej niż jednym nazwisku kandydata lub – w przypadku zarejestrowania tylko jednego kandydata na Sołtysa – umieszczenia znaku „X” zarówno w kratce oznaczonej wyrazem „TAK” oraz w kratce oznaczonej wyrazem „NIE”, obok nazwiska kandydata;
 - 2) jeżeli na karcie do głosowania do Rady Sołeckiej umieszczono znak „X” przy większej liczbie kandydatów niż określonej w §10 ust. 1.
2. jeżeli na karcie do głosowania wyborca nie umieścił znaku „X” przy nazwisku żadnego z kandydatów. Dopisanie na karcie do głosowania dodatkowych nazwisk lub poczynienie innych dopisków nie wpływa na ważność głosu.

§ 33

1. Sołeczka komisja wyborcza sporządza w dwóch egzemplarzach protokół głosowania.
2. W protokole należy wymienić liczbę:
 - 1) osób uprawnionych do głosowania,
 - 2) wyborców, którym wydano karty do głosowania,
 - 3) głosów nieważnych,
 - 4) głosów ważnych,
 - 5) głosów ważnie oddanych na poszczególnych kandydatów.
3. W protokole podaje się także czas rozpoczęcia i zakończenia głosowania oraz opisuje inne istotne okoliczności związane z przebiegiem głosowania i ustaleniem wyników głosowania.
4. Protokół podpisują wszystkie osoby wchodzące w skład Sołeckiej Komisji Wyborczej, obecne przy jego sporządzaniu.

5. Mężom zaufania obecnym przy sporządzaniu protokołu przysługuje prawo wniesienia do niego uwag z podaniem konkretnych zarzutów dotyczących przebiegu wyborów.
6. Niezwłocznie po sporządzeniu protokołu Sołecka Komisja Wyborcza podaje do publicznej wiadomości wyniki głosowania poprzez wywieszenie jednego egzemplarza protokołu na zewnątrz lokalu wyborczego oraz przekazuje drugi egzemplarz protokołu Pełnomocnikowi.
7. Spakowane i zabezpieczone pakiety z kartami do głosowania wykorzystanymi i niewykorzystanymi oraz inne dokumenty ze swojej pracy komisja oddaje osobie upoważnionej przez Wójta. Materiały te i dokumenty przechowuje się w archiwum Urzędu Gminy, zgodnie z odrębnymi przepisami.

§ 34

1. Na Sołtysa wybrany zostaje kandydat, który uzyskał największą liczbę ważnie oddanych głosów. W przypadku, gdy został zarejestrowany tylko jeden kandydat na Sołtysa, kandydata uważa się za wybranego, jeżeli w głosowaniu uzyskał więcej niż połowę ważnie oddanych głosów na „TAK”,
2. Z zastrzeżeniem ust. 5, wybranymi do Rady Sołeckiej – w liczbie zgodnej z określoną w §10 ust. 1 - zostają kandydaci, którzy uzyskają największą liczbę ważnie oddanych głosów.
3. Przy równej liczbie głosów otrzymanych przez kandydatów Pełnomocnik przeprowadza wybory uzupełniające określone w § 42 w terminie 14 dni od dnia wyborów.
4. W przypadku gdy został zarejestrowany tylko jeden kandydat na Sołtysa, który w głosowaniu nie uzyskał więcej niż połowy ważnie oddanych głosów na „TAK”, Pełnomocnik przeprowadza wybory uzupełniające określone w § 42 w terminie 14 dni od dnia wyborów.
5. W przypadku gdy do Rady Sołeckiej zarejestrowana liczba kandydatów jest równa liczbie określonej w § 10 ust. 1, głosowania nie przeprowadza się, a za wybranych do Rady Sołeckiej uznaje się zarejestrowanych kandydatów.

§ 35

1. Jeżeli w Sołectwie w wyborach do Rady Sołeckiej została zgłoszona mniejsza liczba kandydatów niż minimum określone w § 10 ust. 1, wówczas Wójt zarządza dodatkowy pięciodniowy termin zgłaszania kandydatów do Rady Sołeckiej.
2. Wybory przeprowadza się do momentu aż zostanie ustalony skład zgodnie z § 10 ust. 1.

§ 36

W ciągu 7 dni od dnia wyborów wyborca lub kandydat może wnieść do Rady pisemny protest przeciwko ważności wyborów, jeżeli doszło do naruszenia trybu lub zasad wyboru Sołtysa bądź Rady Sołeckiej.

§ 37

1. Pełnomocnik bada zarzuty podniesione w proteście w terminie 7 dni od daty jego złożenia, a także sprawdza prawidłowość ustalenia wyników głosowania i wyników wyborów.
2. Z przeprowadzonych czynności, o których mowa w ust. 1, Pełnomocnik sporządza szczegółowy protokół, który przedkłada Radzie wraz z projektem rozstrzygnięcia protestu.
3. O wyniku rozstrzygnięcia protestu Rada pisemnie informuje niezwłocznie protestującego.

§ 38

1. W razie nie stwierdzenia uchybień, które mogłyby mieć wpływ na wynik wyborów i nie uwzględnienia protestu, Rada stwierdza ważność wyborów w terminie 7 dni liczonych od dnia rozstrzygnięcia protestu.
2. W razie stwierdzenia rażących uchybień, które mogłyby mieć wpływ na wynik wyborów Rada unieważnia wybory w sołectwie, w którym uwzględniono protest i zarządza w nim powtórne wybory w ciągu 14 dni, informując jednocześnie pisemnie o zajęтым stanowisku protestującego.

§ 39

1. Administracyjno-techniczną obsługę wyborów zapewnia Wójt.
2. Koszty przeprowadzenia wyborów pokrywane są z budżetu Gminy.
3. Rada w drodze uchwały określi wynagrodzenie dla członków komisji wyborczych.

§ 40

1. Mandat Sołtysa wygasa wskutek:
 - 1) śmierci,
 - 2) złożenia pisemnej rezygnacji z pełnionej funkcji,
 - 3) odwołania w drodze referendum,
 - 4) utraty z mocy wyroku sądowego praw publicznych lub wyborczych,
 - 5) częściowego lub całkowitego ograniczenia zdolności do czynności prawnych,
 - 6) utraty prawa wyborczego w Sołectwie lub braku tego prawa w dniu wyborów,
 - 7) prawomocnego skazania za przestępstwo popełnione umyślnie,
 - 8) upływu kadencji.
2. W przypadkach określonych w ust. 1 pkt 2) – 7) wygaśnięcie mandatu stwierdza Rada. Wygaśnięcie mandatu następuje z chwilą podjęcia uchwały.
3. W przypadku nie podjęcia przez Radę uchwały w terminie 30 dni od dnia zaistnienia przestanków, o których mowa w ust. 1 pkt 2) – 7) mandat wygasa z mocy prawa z upływem tego terminu.
4. Przepisy niniejszego paragrafu stosuje się odpowiednio do Członków Rady Sołectkiej.

§ 41

1. Sołtys może zostać odwołany w drodze referendum przed upływem kadencji, jeżeli:
 - 1) nie wykonuje obowiązków Sołtysa dłużej niż przez okres kolejnych 6 miesięcy,
 - 2) narusza postanowienia Statutu Sołectwa lub uchwał Zebrania Wiejskiego,

- 3) dopuścić się czynu, wskutek którego utracił zaufanie mieszkańców Sołectwa.
2. Referendum, w sprawie głosowania nad odwołaniem Sołtysa zwołuje Wójt na dzień wolny od pracy, na pisemny wniosek, co najmniej 10 % uprawnionych do głosowania mieszkańców Sołectwa.
3. Wniosek, o którym mowa w ust. 2 musi zawierać, podpisy osób wnioskujących, wraz z numerem PESEL, adresem, oraz uzasadnieniem.
4. Referendum, w sprawie głosowania nad odwołaniem Sołtysa jest ważne, jeżeli uczestniczy w nim przynajmniej 10% mieszkańców Sołectwa.
5. Przepisy § 36 - 38 stosuje się odpowiednio.

§ 42

1. W przypadku, wystąpienia przesłanek określonych w § 40 ust. 1 do 3, odwołania Sołtysa w referendum zgodnie z § 41 oraz w przypadkach określonych w § 34 ust. 3, Wójt zarządza przeprowadzenie wyborów uzupełniających.
2. Wybory uzupełniające ustala się nie później niż na 30 dzień od wygaśnięcia mandatu Sołtysa lub odwołania Sołtysa.
3. Wójt o terminie przeprowadzenia wyborów uzupełniających powiadamia mieszkańców Sołectwa w sposób zwyczajowo przyjęty, określony w § 19 ust 4 niniejszego Statutu.
4. Do wyborów uzupełniających stosuje się odpowiednio zapisy § 17 - § 39 niniejszego Statutu.

§ 43

1. Wyborów uzupełniających Sołtysa nie przeprowadza się, jeżeli do upływu kadencji pozostało nie więcej niż 6 miesięcy. W tym czasie obowiązki Sołtysa wykonuje osoba wyznaczona przez Wójta spośród członków Rady Sołeckiej.
2. Sołtys wybrany w wyborach uzupełniających sprawuje swoją funkcję do końca kadencji w trakcie, której został wybrany.
3. W razie niemożności wyznaczenia osoby wskazanej w ust.1 lub odmowy podjęcia przez nią obowiązków, Wójt wyznacza celem pełnienia obowiązków Sołtysa zgodnie z ust. 1 inną osobę spośród mieszkańców sołectwa.
4. Przepisy niniejszego paragrafu stosuje się odpowiednio do Członków Rady Sołeckiej.

§ 44

1. W przypadku uzasadnionego podejrzenia rażącego naruszenia prawa przez Sołtysa Wójt może, po zasięgnięciu opinii Rady Sołeckiej, zawiesić wykonywanie jego mandatu, nie dłużej jednak niż do ogłoszenia prawomocnego wyroku sądu.
2. W takim przypadku Wójt wyznacza spośród członków Rady Sołeckiej osobę pełniącą funkcję Sołtysa.
3. Przepis ust. 1 niniejszego paragrafu stosuje się odpowiednio do Członków Rady Sołeckiej.
4. O działaniach, o których mowa w ust. 1, 2 i 3 Wójt zawiadamia mieszkańców Sołectwa w formie obwieszczenia.

Rozdział VI
NADZÓR I KONTROLA NAD DZIAŁALNOŚCIĄ SOŁECTWA

§ 45

1. Nadzór nad działalnością sołectwa sprawowany jest na podstawie kryterium zgodności z prawem, celowości, rzetelności i gospodarności.
2. Organami nadzoru nad działalnością Sołectwa są Rada i Wójt.
3. Organem kontroli nad działalnością Sołectwa jest Rada.
4. Funkcję, o której mowa w ust. 3 Rada realizuje poprzez działania własne lub Komisji Rewizyjnej.
5. Organy, o których mowa w ust. 2, mają prawo żądać niezbędnych informacji, danych i wyjaśnień dotyczących funkcjonowania Sołectwa.

Rozdział VII
GOSPODARKA FINANSOWA SOŁECTWA

§ 46

1. Sołectwo prowadzi jawną gospodarkę finansową w ramach budżetu Gminy, przy zastosowaniu kryteriów: celowości, zgodności z prawem, rzetelności i gospodarności.
2. Środki finansowe z budżetu Gminy oraz inne środki uzyskane przez Sołectwo można przeznaczyć w szczególności na:
 - 1) finansowanie statutowej działalności Sołectwa,
 - 2) dofinansowanie inicjatyw społecznych w Sołectwie,
 - 3) inwestycje i bieżące utrzymanie mienia gminnego znajdującego się w granicach określonych w § 1 ust. 2.
3. Do 31 października roku poprzedzającego rok budżetowy Sołtys i Rada Sołeczka mogą składać do Wójta, w formie pisemnej, wnioski do projektu budżetu Gminy.
4. O wyodrębnieniu w budżecie Gminy funduszu sołectkiego i jego wysokości przesądza Rada odrębną uchwałą.
5. Obsługę finansowo-księgową Sołectwa zapewnia Wójt za pośrednictwem Urzędu.

Rozdział VIII
ZASADY PRZEKAZYWANIA SKŁADNIKÓW MIENIA DO KORZYSTANIA

§ 47

1. Sołectwo może przejąć mienie komunalne (dalej jako: mienie) do korzystania:
 - 1) na wniosek zebrania wiejskiego;
 - 2) z inicjatywy Wójta.
2. Przekazanie Sołectwu mienia następuje na podstawie protokołu zdawczo-odbiorczego ilościowo-wartościowego.
3. Sołectwo zobowiązane jest do:
 - 1) dbałości o mienie;
 - 2) rozliczenia się z mienia;

- 3) w przypadku niedoboru lub powstania szkód w mieniu z winy zarządzającego - niezwłocznego naprawienia szkody;
- 4) w przypadku kradzieży lub uszkodzenia mienia przez osoby trzecie – niezwłocznego powiadomienia Gminy oraz podjęcia stosownych działań zabezpieczających.
4. Sołectwo może wynajmować, wdzierżawiać oraz udostępniać powierzone mienie tylko za zgodą Wójta.
5. W stosunku do przekazanego mienia Sołectwo wykonuje czynności zwykłego zarządu, polegające m.in. na:
 - 1) załatwianiu bieżących spraw związanych z eksploatacją mienia;
 - 2) utrzymaniu go w stanie niepogorszonym, w ramach aktualnego przeznaczenia.
6. Zwrot przekazanego mienia może nastąpić:
 - 1) z inicjatywy Wójta gdy:
 - a) przekazane składniki mienia wykorzystywane są niezgodnie z przeznaczeniem,
 - b) uzasadnione jest to interesem Gminy;
 - 2) na wniosek sołtysa poparty uchwałą zebrania wiejskiego, gdy mienie stało się zbędne.

Rozdział IX POSTANOWIENIA KOŃCOWE

§ 48

Postanowienia Statutu wchodzi w życie po upływie 14 dni od dnia ogłoszenia w Dzienniku Urzędowym Województwa Małopolskiego.

Załącznik do Statutu Sołectwa Michałowice I

MAPA SOŁECTWA MICHAŁOWICE I



STATUT SOŁECTWA MICHAŁOWICE II

Rozdział I NAZWA I TEREN DZIAŁANIA

§ 1

1. Sołectwo Michałowice II zwane dalej Sołectwem jest jednostką pomocniczą gminy Michałowice i stanowi wspólnotę samorządową osób zamieszkujących jego obszar.
2. Sołectwo obejmuje obszar 313 ha. Dokładny przebieg jego granic ukazuje mapa stanowiąca załącznik do niniejszego statutu.

§ 2

Ilekoć w niniejszym Statucie jest mowa o:

- 1) Gminie - należy przez to rozumieć Gminę Michałowice,
- 2) Radzie - należy przez to rozumieć Radę Gminy Michałowice,
- 3) Wójcie - należy przez to rozumieć Wójta Gminy Michałowice,
- 4) Urzędzie - należy przez to rozumieć Urząd Gminy Michałowice,
- 5) Sołectwie- należy przez to rozumieć sołectwo Michałowice II,
- 6) Sołtysie - należy przez to rozumieć organ wykonawczy sołectwa Michałowice II,
- 7) Radzie Sołeckiej - należy przez to rozumieć grupę osób wspomagających działania Sołtysa, wybraną i działającą na zasadach określonych niniejszym Statutem,
- 8) Zebraniu wiejskim - należy przez to rozumieć organ uchwałodawczy sołectwa Michałowice II.

§ 3

1. Zadaniem Sołectwa jest zaspokajanie zbiorowych potrzeb jego mieszkańców oraz wspieranie organów Gminy Michałowice w realizacji ich zadań.
2. Do zadań Sołectwa należy w szczególności:
 - 1) inicjowanie przedsięwzięć lokalnych mających na celu poprawę warunków życia społeczności sołeckiej,
 - 2) zarządzanie mieniem komunalnym oraz rozporządzanie dochodami w odniesieniu do mienia przekazanego Sołectwu do korzystania,
 - 3) opiniowanie, na wniosek Wójta, projektów uchwał Rady.
 - 4) organizowanie wspólnych prac na rzecz miejsca zamieszkania;
 - 5) tworzenie pomocy sąsiedzkiej.

Rozdział II ORGANIZACJA I ZAKRES DZIAŁANIA

§ 4

1. Organami Sołectwa są organy wymienione w art. 36 ust. 1 ustawy o samorządzie gminnym.
2. Działalność Sołectwa wspomaga Rada Sołecka jako organ opiniodawczy i doradczy Sołtysa.

§ 5

Do kompetencji Zebrania Wiejskiego należy:

- 1) podejmowanie uchwał w sprawach istotnych dla Sołectwa i jego mieszkańców,
- 2) podejmowanie uchwał w sprawach zarządzania mieniem komunalnym oraz rozporządzania dochodami z tego źródła w odniesieniu do mienia przekazanego przez Radę Sołectwu do korzystania,
- 3) podejmowanie uchwał dotyczących rozdysponowania środków budżetowych, w szczególności w ramach funduszu sołeckiego, w przypadku gdy został on wyodrębniony,
- 4) wyrażanie, na wniosek Wójta, opinii dotyczących projektów uchwał Rady.

§ 6

1. Sołtys lub inna osoba przewodnicząca obradom zebrania wiejskiego zobowiązana jest do przedłożenia wójtowi uchwał zebrania wiejskiego w terminie 7 dni od dnia ich podjęcia wraz z protokołem zebrania.
2. Wójt rozpatruje uchwały w terminie 14 dni. Jeżeli uchwała zebrania wiejskiego jest w ocenie Wójta sprzeczna z prawem, Wójt wstrzymuje wykonanie uchwały zebrania wiejskiego i przekazuje ją do rozpatrzenia Radzie celem zajęcia ostatecznego stanowiska.
3. Uchwała zebrania wiejskiego sprzeczna z prawem jest nieważna. O nieważności uchwały orzeka Rada w formie uchwały w terminie nie dłuższym niż 30 dni od dnia przekazania uchwały przez Wójta.
4. W przypadku nieistotnego naruszenia prawa Rada nie stwierdza nieważności uchwały, ograniczając się do wskazania uchwałą, iż uchwała sołectwa została wydana z naruszeniem prawa.

Rozdział III SOŁTYS I RADA SOŁECKA

§ 7

1. W celu rozwijania aktywności społecznej i gospodarczej w Sołectwie oraz zapewnienia stałej łączności między Sołectwem a Radą i Wójtem, mieszkańcy Sołectwa wybierają ze swego grona Sołtysa i Radę Sołecką.
2. Pełnienie funkcji Sołtysa ma charakter społeczny.
3. Sołtys korzysta z ochrony prawnej przysługującej funkcjonariuszom publicznym.

§ 8

Do obowiązków Sołtysa należy w szczególności:

- 1) zwoływanie zebrań wiejskich,
- 2) zwoływanie posiedzeń Rady Sołeckiej,
- 3) wpływanie na wykorzystanie aktywności mieszkańców, służącej poprawie gospodarki i warunków życia w Sołectwie,
- 4) reprezentowanie mieszkańców Sołectwa wobec Rady i Wójta,
- 5) pełnienie roli męża zaufania w miejscowym środowisku,
- 6) składanie informacji ze swej działalności na zebraniach wiejskich,
- 7) gospodarowanie składnikami mienia w zakresie zwykłego zarządu, ustanowionego przez organy gminy ,
- 8) wykonywanie innych zadań należących do Sołtysa z mocy ogólnie obowiązujących przepisów prawa, m. in. w zakresie obronności i ochrony pożarowej, inkasa niektórych podatków i opłat, zapobiegania klęskom żywiołowym oraz usuwania ich skutków.

§ 9

1. Sołtys może brać udział w sesjach Rady.
2. Na sesjach Rady Sołtysowi przysługuje prawo występowania z głosem doradczym, może on również zgłaszać wnioski w imieniu mieszkańców Sołectwa.

§ 10

1. Przy wykonywaniu swoich zadań, Sołtys trwale współdziała z Radą Sołecką, która składa się z minimalnie 3 a maksymalnie 5 członków.
2. Do obowiązku Rady Sołeckiej należy wspomaganie działalności sołtysa.
3. Rada Sołecka ma charakter opiniodawczy i doradczy.
4. Posiedzenia Rady Sołeckiej odbywają się w miarę potrzeb.
5. Posiedzenia zwołuje i przewodniczy im Sołtys.

Rozdział IV

ZASADY I TRYB ZWOŁYWANIA ZEBRAŃ WIEJSKICH ORAZ WARUNKI WAŻNOŚCI PODEJMOWANIA UCHWAŁ

§ 11

Prawo głosowania na Zebraniu Wiejskim mają wszyscy mieszkańcy Sołectwa posiadający czynne prawo wyborcze do Rady (znajdujący się w spisie wyborców).

§ 12

1. Zebranie Wiejskie zwołuje Sołtys:
 - 1) z własnej inicjatywy,
 - 2) na żądanie co najmniej 1/5 mieszkańców Sołectwa uprawnionych do głosowania,
 - 3) z inicjatywy Rady lub Wójta.
2. W przypadku, gdy Sołtys nie może lub nie chce zwołać Zebrania Wiejskiego, zwołuje je Wójt.

§ 13

1. Zebranie Wiejskie odbywa się w miarę potrzeb, nie rzadziej niż raz w roku.
2. Termin i miejsce Zebrania Wiejskiego Sołtys podaje do wiadomości publicznej w sposób zwyczajowo przyjęty w Sołectwie.

Zebranie Wiejskie zwoływane na wniosek mieszkańców, Rady lub Wójta odbywa się nie wcześniej, niż po upływie 7 dni od dnia ogłoszenia, o którym mowa w ust. 2 powyżej.

§ 14

1. Zebranie Wiejskie jest ważne, gdy mieszkańcy Sołectwa zostali o nim prawidłowo zawiadomieni, zgodnie z wymogami statutu.
2. Zebraniu Wiejskiemu przewodniczy Sołtys, z zastrzeżeniem ust. 3, a w razie jego nieobecności upoważniony przez niego członek Rady Sołeckiej.
3. Jeśli na zebraniu wiejskim rozpatrywane są sprawy dotyczące Sołtysa osobiście, wówczas obrady prowadzi Przewodniczący Rady lub osoba przez niego wskazana.
4. Porządek obrad ustala Zebranie Wiejskie na podstawie projektu przedłożonego przez Sołtysa.
5. Obowiązkiem Sołtysa jest zapewnienie referentów spraw rozpatrywanych na Zebraniu Wiejskim.

§ 15

W celu udzielenia Sołtysowi stałej pomocy w przygotowaniu materiałów i w organizacji Zebrań Wiejskich, Wójt wyznacza pracowników Urzędu Gminy do kontaktów z Sołectwem.

§ 16

1. Podczas Zebrania Wiejskiego istnieje obowiązek podpisywania listy obecności przez uczestników zebrania, uprawnionych do głosowania.
2. Uchwały zebrania wiejskiego zapadają zwykłą większością głosów, tzn. liczba głosów „za” musi być większa od liczby głosów „przeciw”.

Rozdział V

WYBORU I ODWOŁANIA SOŁTYSY I RADY SOŁECKIEJ

§ 17

1. Prawo wybierania Sołtysa i Rady Sołeckiej przysługuje osobom zamieszkałym na obszarze Sołectwa posiadającym czynne prawo wyborcze do rad gmin, wpisanym do rejestru wyborców.
2. Sołtysiem i członkiem Rady Sołeckiej może zostać każdy mieszkaniec Sołectwa, posiadający bierne prawo wyborcze do rad gmin.

§ 18

1. Wybory są równe – wyborcy biorą udział w wyborach na równych zasadach. Każdemu wyborcy przysługuje jeden głos.

2. Wybory są bezpośrednie – wyborcy wybierają Sołtysa i Radę Sołecką spośród nieograniczonej liczby kandydatów wcześniej zgłoszonych.
3. Wybory są większościowe:
 - 1) na Sołtysa zostaje wybrany kandydat, który uzyska największą liczbę głosów,
 - 2) na członków Rady Sołeckiej zostają wybrani kandydaci, którzy uzyskali największą liczbę głosów, w liczbie określonej w § 10 ust. 1.
4. Wybory są tajne – komisja wyborcza zapewnia wyborcom możliwości korzystania z osłoniętego miejsca w celu oddania głosu.

§ 19

1. Kadencja Sołtysa i Rady Sołeckiej trwa 5 lat z zastrzeżeniem § 40, § 41, § 43 oraz § 44.
2. Sołtys i Rada Sołecka pełnią swoje funkcje do dnia wyboru nowych organów.
3. Wybory zarządza się dla wszystkich sołectw na terenie Gminy w tym samym terminie przypadającym na niedzielę.
4. Wybory zarządza Wójt wyznaczając ich termin na dzień przypadający nie wcześniej niż 14 dni przed upływem kadencji i nie później niż 30 dni od dnia zakończenia kadencji, ustalając kalendarz wyborczy oraz wzory zgłoszenia kandydata na Sołtysa i do Rady Sołeckiej, list osób popierających kandydata, oświadczenia o zgodzie na kandydowanie, kart do głosowania, protokołów głosowania, protokołów z ustalenia wyników wyborów, spisu wyborców oraz innych druków i formularzy niezbędnych do prawidłowego przeprowadzenia wyborów.
5. O terminie wyborów Wójt zawiadamia mieszkańców Sołectwa poprzez publikację w Biuletynie Informacji Publicznej oraz w sposób zwyczajowo przyjęty w Sołectwie.

§ 20

1. Dla sprawnego przeprowadzenia wyborów Wójt ustanawia Pełnomocnika ds. wyborów sołeckich, dalej zwanego Pełnomocnikiem, spośród pracowników Urzędu Gminy.
2. Do zadań Pełnomocnika należy w szczególności:
 - 1) przyjmowanie zgłoszeń kandydatów odrębnie na Sołtysa i do Rady Sołeckiej; warunkiem przyjęcia zgłoszenia jest zgoda kandydata na kandydowanie;
 - 2) zarządzenie druku obwieszczeń wyborczych,
 - 3) zarządzenie druku kart wyborczych i ich dostarczenia sołeckim komisjom wyborczym,
 - 4) sprawowanie nadzoru nad pracą sołeckich komisji wyborczych oraz rozpatrywanie skarg na ich działalność,
 - 5) ustalenie wyników wyborów i podanie ich do publicznej wiadomości,
 - 6) przekazanie wyników wyborów Wójtowi i Radzie,
 - 7) interpretowanie przepisów niniejszego rozdziału w zakresie dotyczącym wyborów,
 - 8) wykonywanie innych czynności określonych w statucie lub zleconych przez Wójta lub Radę.
3. Do zadań Pełnomocnika należy także:
 - 1) koordynowanie organizacyjnego przygotowania wyborów,
 - 2) współdziałanie z dysponentami lokali wyborczych,
 - 3) szkolenie członków sołeckich komisji wyborczych,

- 4) kontrolowanie prawidłowości sporządzenia spisu wyborców,
- 5) przyjmowanie protestów wyborczych.

§ 21

1. Wójt powołuje sołectkie komisje wyborcze do przeprowadzenia wyborów w poszczególnych Sołectwach w składzie 3 osób, w tym Przewodniczący i jego zastępca, spośród osób posiadających czynne prawo wyborcze w wyborach samorządowych.
2. Komisji przewodniczy osoba delegowana przez Wójta spośród pracowników Urzędu lub innych jednostek organizacyjnych Gminy, spełniająca warunki, o których mowa w ust. 1.
3. Zastępcę Przewodniczącego sołectkiej komisji wyborczej wybiera się spośród pozostałych członków komisji.
4. W przypadku zgłoszenia więcej niż 2 osób do sołectkiej komisji wyborczej dokonuje się otwartego losowania składu komisji. Losowanie nie dotyczy Przewodniczącego komisji.
5. W przypadku, gdy do komisji zgłoszono mniej niż 2 kandydatów, Wójt uzupełnia skład komisji poprzez delegowanie do niej pracowników Urzędu Gminy lub innych jednostek organizacyjnych Gminy – w celu osiągnięcia przez komisję minimalnej liczebności składu.
6. Do zadań Sołectkiej Komisji Wyborczej należy:
 - 1) przeprowadzanie głosowania w Sołectwie,
 - 2) czuwanie w dniu wyborów nad przestrzeganiem prawa wyborczego w miejscu i czasie głosowania,
 - 3) ustalenie wyników głosowania w Sołectwie i podanie ich do publicznej wiadomości,
 - 4) przekazanie wyników głosowania Pełnomocnikowi,
 - 5) wykonywanie innych czynności określonych w statucie lub zleconych przez Radę lub Pełnomocnika.
7. Tryb pracy i siedziby sołectkich komisji wyborczych określa Wójt.

§ 22

1. Członkiem komisji wyborczej nie może być kandydat ani osoba będąca w stosunku do kandydata zstępnym, wstępnym, małżonkiem, powinowatym pierwszego stopnia ani rodzeństwem oraz przysposobionym.
2. Członkostwo w Komisji wyborczej wygasa na skutek:
 - 1) złożenia pisemnej rezygnacji,
 - 2) nie podjęcia pracy w Komisji bez usprawiedliwienia,
 - 3) zaistnienia przesłanek, o których mowa w ust. 1.
3. W przypadkach określonych w ust. 2 niniejszego paragrafu Pełnomocnik uzupełnia skład osobowy komisji. Przepis § 21 ust. 4 stosuje się odpowiednio.

§ 23

1. Kandydatów na Sołtysa i do Rady Sołectkiej zgłasza się Pełnomocnikowi w terminie nie późniejszym niż na 14 dni przed datą wyborów.
2. Zgłosić kandydata na Sołtysa i do Rady Sołectkiej może każdy mieszkaniec Sołectwa uprawniony do głosowania, dołączając pisemne oświadczenie kandydata o wyrażeniu

- zgody na kandydowanie oraz listę z podpisami mieszkańców Sołectwa, posiadającymi prawa wyborcze do Rady popierającymi kandydata na sołtysa.
3. Zgłoszenia może dokonać także mieszkaniec Sołectwa, który sam wyraził zgodę na kandydowanie na Sołtysa lub do Rady Sołeckiej.
 4. Kandydata na Sołtysa powinno popierać co najmniej 20 mieszkańców uprawnionych do głosowania w Sołectwie. Każdy mieszkaniec może złożyć podpis na kilku listach popierających kandydata na Sołtysa.
 5. Zgłaszając kandydata na Sołtysa należy podać jego imię i nazwisko, numer ewidencyjny PESEL, dokładny adres zamieszkania.
 6. Po upływie terminu zgłaszania kandydatów Pełnomocnik sporządza listę kandydatów w kolejności alfabetycznej oraz podaje dane o zarejestrowanych kandydatach do publicznej wiadomości poprzez rozplakatowanie na tablicach ogłoszeń oraz w Biuletynie Informacji Publicznej Gminy, w terminie określonym w kalendarzu wyborczym.
 7. Kandydować można równocześnie na Sołtysa i do Rady sołeckiej. W przypadku wyboru tego samego kandydata na Sołtysa i do Rady Sołeckiej, obejmuje on funkcję Sołtysa, a do Rady Sołeckiej wstępuje kandydat, który w wyborach uzyskał kolejno największą liczbę głosów, a nie utracił prawa wybieralności

§ 24

1. Kandydaci mogą prowadzić kampanię wyborczą.
2. Nie prowadzi się kampanii wyborczej w dniu wyborów oraz w dniu poprzedzającym.

§ 25

1. Na kartach do głosowania umieszcza się nazwiska kandydatów w kolejności alfabetycznej oraz zwięzłą informację o sposobie głosowania.
2. Karty do głosowania opatruje się pieczęcią Pełnomocnika.
3. Karty do głosowania mogą być zadrukowane tylko jednostronnie.

§ 26

Głosowanie odbywa się bez przerwy między godziną 8.00 a 16.00.

§ 27

1. Wybory przeprowadza Sołeczka Komisja Wyborcza.
2. Przed rozpoczęciem głosowania Sołeczka Komisja Wyborcza sprawdza, czy urna jest pusta, czy potrzebna ilość kart do głosowania znajduje się w lokalu wyborczym, czy w lokalu wyborczym znajduje się wystarczająca ilość miejsc zapewniających tajność głosowania oraz czy są wywieszane w miejscu ogólnie dostępnym obwieszczenia o zarejestrowanych kandydatach.
3. Od chwili rozpoczęcia głosowania do chwili jego zakończenia w lokalu wyborczym powinni być obecni stale przynajmniej dwaj członkowie Sołeckiej Komisji Wyborczej, w tym przewodniczący lub jego zastępca.

4. Od chwili rozpoczęcia prac Komisji do chwili ustalenia wyników głosowania i podania ich do publicznej wiadomości, w lokalu wyborczym mogą być obecni mężowie zaufania, wyznaczeni przez kandydatów na Sołtysa.

§ 28

1. Osoby, którym przysługuje prawo wyborcze wpisuje się do spisów wyborców.
2. Wyborca może być wpisany tylko do jednego spisu wyborców sporządzonego dla Sołectwa.
3. Najpóźniej na 10 dni przed terminem wyborów Urząd sporządza, na podstawie rejestru wyborców, spis wyborców dla sołectwa.
4. W spisie wyborców umieszcza się nazwisko i imiona, datę urodzenia i miejsce zamieszkania wyborcy.
5. Wyborcy umożliwia się sprawdzenie prawidłowości sporządzenia spisu, poprzez wgląd tylko do jego danych osobowych zamieszczonych w spisie.
6. O terminach udostępniania spisu do sprawdzenia Wójt zawiadamia w Biuletynie Informacji Publicznej.
7. Wyborca nieujęty w spisie wyborców najpóźniej w 5 dniu przed dniem wyborów, jest dopisywany do spisu wyborców, jeśli udokumentuje, że stale zamieszkuje na terenie Sołectwa.
8. Na nieprawidłowości w spisie mogą być wniesione reklamacje nie później niż na 7 dni przed terminem wyborów. Wójt obowiązany jest rozpatrzyć reklamację w terminie 3 dni od jej wniesienia.
9. Na nieuwzględnienie reklamacji i skreślenie ze spisu osoba wnosząca reklamację lub skreślona ze spisu może wnieść skargę do Rady w terminie 7 dni od dnia otrzymania informacji o nieuwzględnieniu reklamacji lub skreśleniu ze spisu.
10. Rada rozpoznaje skargę w terminie 30 dni od daty jej wpływu, informując o sposobie jej rozpoznania skarżącego.

§ 29

1. Przed przystąpieniem do głosowania wyborca okazuje Komisji dokument umożliwiający stwierdzenie jego tożsamości.
2. Wyborca potwierdza własnoręcznym podpisem w spisie wyborców pobranie kart do głosowania. Jeśli odmówi potwierdzenia, komisja czyni odpowiednią adnotację w rubryce „uwagi”.

§ 30

1. Po otrzymaniu kart do głosowania wyborca udaje się do miejsca zapewniającego tajność głosowania.
2. Wyborcy niepełnosprawnemu, na jego prośbę, może pomagać przy głosowaniu inna osoba, z wyłączeniem członków komisji oraz mężów zaufania.
3. Na karcie do głosowania na Sołtysa wyborca stawia znak „X” w kratce obok nazwiska kandydata, na którego oddaje głos. W przypadku zarejestrowania tylko jednego kandydata na Sołtysa, wyborca stawia znak „X” w kratce oznaczonej wyrazem „TAK” lub w kratce oznaczonej wyrazem „NIE”, obok nazwiska kandydata.

4. Na karcie do głosowania do Rady Sołeckiej wyborca stawia znak „X” w kratce przy kandydacie lub kandydatkach, na których oddaje głos, lecz przy liczbie kandydatów nie większej niż określonej w § 10 ust. 1.
5. Kartę do głosowania wyborca wrzuca do urny.

§ 31

Po zakończeniu głosowania sołeczka komisja wyborcza ustala wyniki głosowania w Sołectwie:

- 1) Komisja ustala na podstawie spisu wyborców liczbę wyborców, którym wydano karty do głosowania.
- 2) Przewodniczący w obecności komisji otwiera urnę wyborczą, po czym komisja liczy znajdujące się w niej karty do głosowania ustalając w ten sposób liczbę oddanych głosów.
- 3) Kart do głosowania przedartych na dwie lub więcej części oraz kart niezgodnych z ogłoszonym wzorem – nie bierze się pod uwagę.
- 4) Gdy liczba oddanych głosów różni się od liczby osób, którym wydano karty do głosowania, komisja podaje w protokole przypuszczalną przyczynę tej niezgodności.
- 5) Komisja ustala liczbę głosów nieważnych oraz ważnych oddanych na poszczególnych kandydatów.

§ 32

1. Za nieważne uważa się głosy:
 - 1) jeżeli na karcie do głosowania na Sołtysa umieszczono znak „X” przy więcej niż jednym nazwisku kandydata lub – w przypadku zarejestrowania tylko jednego kandydata na Sołtysa – umieszczenia znaku „X” zarówno w kratce oznaczonej wyrazem „TAK” oraz w kratce oznaczonej wyrazem „NIE”, obok nazwiska kandydata;
 - 2) jeżeli na karcie do głosowania do Rady Sołeckiej umieszczono znak „X” przy większej liczbie kandydatów niż określonej w §10 ust. 1.
2. jeżeli na karcie do głosowania wyborca nie umieścił znaku „X” przy nazwisku żadnego z kandydatów. Dopisanie na karcie do głosowania dodatkowych nazwisk lub poczynienie innych dopisków nie wpływa na ważność głosu.

§ 33

1. Sołeczka komisja wyborcza sporządza w dwóch egzemplarzach protokół głosowania.
2. W protokole należy wymienić liczbę:
 - 1) osób uprawnionych do głosowania,
 - 2) wyborców, którym wydano karty do głosowania,
 - 3) głosów nieważnych,
 - 4) głosów ważnych,
 - 5) głosów ważnie oddanych na poszczególnych kandydatów.
3. W protokole podaje się także czas rozpoczęcia i zakończenia głosowania oraz opisuje inne istotne okoliczności związane z przebiegiem głosowania i ustaleniem wyników głosowania.
4. Protokół podpisują wszystkie osoby wchodzące w skład Sołeckiej Komisji Wyborczej, obecne przy jego sporządzaniu.

5. Mężom zaufania obecnym przy sporządzaniu protokołu przysługuje prawo wniesienia do niego uwag z podaniem konkretnych zarzutów dotyczących przebiegu wyborów.
6. Niezwłocznie po sporządzeniu protokołu Sołecka Komisja Wyborcza podaje do publicznej wiadomości wyniki głosowania poprzez wywieszenie jednego egzemplarza protokołu na zewnątrz lokalu wyborczego oraz przekazuje drugi egzemplarz protokołu Pełnomocnikowi.
7. Spakowane i zapieczętowane pakiety z kartami do głosowania wykorzystanymi i niewykorzystanymi oraz inne dokumenty ze swojej pracy komisja oddaje osobie upoważnionej przez Wójta. Materiały te i dokumenty przechowuje się w archiwum Urzędu Gminy, zgodnie z odrębnymi przepisami.

§ 34

1. Na Sołtysa wybrany zostaje kandydat, który uzyskał największą liczbę ważnie oddanych głosów. W przypadku, gdy został zarejestrowany tylko jeden kandydat na Sołtysa, kandydata uważa się za wybranego, jeżeli w głosowaniu uzyskał więcej niż połowę ważnie oddanych głosów na „TAK”,
2. Z zastrzeżeniem ust. 5, wybranymi do Rady Sołeckiej – w liczbie zgodnej z określoną w §10 ust. 1 - zostają kandydaci, którzy uzyskają największą liczbę ważnie oddanych głosów.
3. Przy równej liczbie głosów otrzymanych przez kandydatów Pełnomocnik przeprowadza wybory uzupełniające określone w § 42 w terminie 14 dni od dnia wyborów.
4. W przypadku gdy został zarejestrowany tylko jeden kandydat na Sołtysa, który w głosowaniu nie uzyskał więcej niż połowy ważnie oddanych głosów na „TAK”, Pełnomocnik przeprowadza wybory uzupełniające określone w § 42 w terminie 14 dni od dnia wyborów.
5. W przypadku gdy do Rady Sołeckiej zarejestrowana liczba kandydatów jest równa liczbie określonej w § 10 ust. 1, głosowania nie przeprowadza się, a za wybranych do Rady Sołeckiej uznaje się zarejestrowanych kandydatów.

§ 35

1. Jeżeli w Sołectwie w wyborach do Rady Sołeckiej została zgłoszona mniejsza liczba kandydatów niż minimum określone w § 10 ust. 1, wówczas Wójt zarządza dodatkowy pięciodniowy termin zgłaszania kandydatów do Rady Sołeckiej.
2. Wybory przeprowadza się do momentu aż zostanie ustalony skład zgodnie z § 10 ust. 1.

§ 36

W ciągu 7 dni od dnia wyborów wyborca lub kandydat może wnieść do Rady pisemny protest przeciwko ważności wyborów, jeżeli doszło do naruszenia trybu lub zasad wyboru Sołtysa bądź Rady Sołeckiej.

§ 37

1. Pełnomocnik bada zarzuty podniesione w proteście w terminie 7 dni od daty jego złożenia, a także sprawdza prawidłowość ustalenia wyników głosowania i wyników wyborów.
2. Z przeprowadzonych czynności, o których mowa w ust. 1, Pełnomocnik sporządza szczegółowy protokół, który przedkłada Radzie wraz z projektem rozstrzygnięcia protestu.
3. O wyniku rozstrzygnięcia protestu Rada pisemnie informuje niezwłocznie protestującego.

§ 38

1. W razie nie stwierdzenia uchybień, które mogłyby mieć wpływ na wynik wyborów i nie uwzględnienia protestu, Rada stwierdza ważność wyborów w terminie 7 dni liczonych od dnia rozstrzygnięcia protestu.
2. W razie stwierdzenia rażących uchybień, które mogłyby mieć wpływ na wynik wyborów Rada unieważnia wybory w sołectwie, w którym uwzględniono protest i zarządza w nim powtórne wybory w ciągu 14 dni, informując jednocześnie pisemnie o zajęтым stanowisku protestującego.

§ 39

1. Administracyjno-techniczną obsługę wyborów zapewnia Wójt.
2. Koszty przeprowadzenia wyborów pokrywane są z budżetu Gminy.
3. Rada w drodze uchwały określi wynagrodzenie dla członków komisji wyborczych.

§ 40

1. Mandat Sołtysa wygasa wskutek:
 - 1) śmierci,
 - 2) złożenia pisemnej rezygnacji z pełnionej funkcji,
 - 3) odwołania w drodze referendum,
 - 4) utraty z mocy wyroku sądowego praw publicznych lub wyborczych,
 - 5) częściowego lub całkowitego ograniczenia zdolności do czynności prawnych,
 - 6) utraty prawa wyborczego w Sołectwie lub braku tego prawa w dniu wyborów,
 - 7) prawomocnego skazania za przestępstwo popełnione umyślnie,
 - 8) upływu kadencji.
2. W przypadkach określonych w ust. 1 pkt 2) – 7) wygaśnięcie mandatu stwierdza Rada. Wygaśnięcie mandatu następuje z chwilą podjęcia uchwały.
3. W przypadku nie podjęcia przez Radę uchwały w terminie 30 dni od dnia zaistnienia przestanków, o których mowa w ust. 1 pkt 2) – 7) mandat wygasa z mocy prawa z upływem tego terminu.
4. Przepisy niniejszego paragrafu stosuje się odpowiednio do Członków Rady Sołectkiej.

§ 41

1. Sołtys może zostać odwołany w drodze referendum przed upływem kadencji, jeżeli:
 - 1) nie wykonuje obowiązków Sołtysa dłużej niż przez okres kolejnych 6 miesięcy,
 - 2) narusza postanowienia Statutu Sołectwa lub uchwał Zebrania Wiejskiego,

- 3) dopuścić się czynu, wskutek którego utracił zaufanie mieszkańców Sołectwa.
2. Referendum, w sprawie głosowania nad odwołaniem Sołtysa zwołuje Wójt na dzień wolny od pracy, na pisemny wniosek, co najmniej 10 % uprawnionych do głosowania mieszkańców Sołectwa.
3. Wniosek, o którym mowa w ust. 2 musi zawierać, podpisy osób wnioskujących, wraz z numerem PESEL, adresem, oraz uzasadnieniem.
4. Referendum, w sprawie głosowania nad odwołaniem Sołtysa jest ważne, jeżeli uczestniczy w nim przynajmniej 10% mieszkańców Sołectwa.
5. Przepisy § 36 - 38 stosuje się odpowiednio.

§ 42

1. W przypadku, wystąpienia przesłanek określonych w § 40 ust. 1 do 3, odwołania Sołtysa w referendum zgodnie z § 41 oraz w przypadkach określonych w § 34 ust. 3, Wójt zarządza przeprowadzenie wyborów uzupełniających.
2. Wybory uzupełniające ustala się nie później niż na 30 dzień od wygaśnięcia mandatu Sołtysa lub odwołania Sołtysa.
3. Wójt o terminie przeprowadzenia wyborów uzupełniających powiadamia mieszkańców Sołectwa w sposób zwyczajowo przyjęty, określony w § 19 ust 4 niniejszego Statutu.
4. Do wyborów uzupełniających stosuje się odpowiednio zapisy § 17 - § 39 niniejszego Statutu.

§ 43

1. Wyborów uzupełniających Sołtysa nie przeprowadza się, jeżeli do upływu kadencji pozostało nie więcej niż 6 miesięcy. W tym czasie obowiązki Sołtysa wykonuje osoba wyznaczona przez Wójta spośród członków Rady Sołeckiej.
2. Sołtys wybrany w wyborach uzupełniających sprawuje swoją funkcję do końca kadencji w trakcie, której został wybrany.
3. W razie niemożności wyznaczenia osoby wskazanej w ust.1 lub odmowy podjęcia przez nią obowiązków, Wójt wyznacza celem pełnienia obowiązków Sołtysa zgodnie z ust. 1 inną osobę spośród mieszkańców sołectwa.
4. Przepisy niniejszego paragrafu stosuje się odpowiednio do Członków Rady Sołeckiej.

§ 44

1. W przypadku uzasadnionego podejrzenia rażącego naruszenia prawa przez Sołtysa Wójt może, po zasięgnięciu opinii Rady Sołeckiej, zawiesić wykonywanie jego mandatu, nie dłużej jednak niż do ogłoszenia prawomocnego wyroku sądu.
2. W takim przypadku Wójt wyznacza spośród członków Rady Sołeckiej osobę pełniącą funkcję Sołtysa.
3. Przepis ust. 1 niniejszego paragrafu stosuje się odpowiednio do Członków Rady Sołeckiej.
4. O działaniach, o których mowa w ust. 1, 2 i 3 Wójt zawiadamia mieszkańców Sołectwa w formie obwieszczenia.

Rozdział VI
NADZÓR I KONTROLA NAD DZIAŁALNOŚCIĄ SOŁECTWA

§ 45

1. Nadzór nad działalnością sołectwa sprawowany jest na podstawie kryterium zgodności z prawem, celowości, rzetelności i gospodarności.
2. Organami nadzoru nad działalnością Sołectwa są Rada i Wójt.
3. Organem kontroli nad działalnością Sołectwa jest Rada.
4. Funkcję, o której mowa w ust. 3 Rada realizuje poprzez działania własne lub Komisji Rewizyjnej.
5. Organy, o których mowa w ust. 2, mają prawo żądać niezbędnych informacji, danych i wyjaśnień dotyczących funkcjonowania Sołectwa.

Rozdział VII
GOSPODARKA FINANSOWA SOŁECTWA

§ 46

1. Sołectwo prowadzi jawną gospodarkę finansową w ramach budżetu Gminy, przy zastosowaniu kryteriów: celowości, zgodności z prawem, rzetelności i gospodarności.
2. Środki finansowe z budżetu Gminy oraz inne środki uzyskane przez Sołectwo można przeznaczyć w szczególności na:
 - 1) finansowanie statutowej działalności Sołectwa,
 - 2) dofinansowanie inicjatyw społecznych w Sołectwie,
 - 3) inwestycje i bieżące utrzymanie mienia gminnego znajdującego się w granicach określonych w § 1 ust. 2.
3. Do 31 października roku poprzedzającego rok budżetowy Sołtys i Rada Sołeczka mogą składać do Wójta, w formie pisemnej, wnioski do projektu budżetu Gminy.
4. O wyodrębnieniu w budżecie Gminy funduszu sołectkiego i jego wysokości przesądza Rada odrębną uchwałą.
5. Obsługę finansowo-księgową Sołectwa zapewnia Wójt za pośrednictwem Urzędu.

Rozdział VIII
ZASADY PRZEKAZYWANIA SKŁADNIKÓW MIENIA DO KORZYSTANIA

§ 47

1. Sołectwo może przejąć mienie komunalne (dalej jako: mienie) do korzystania:
 - 1) na wniosek zebrania wiejskiego;
 - 2) z inicjatywy Wójta.
2. Przekazanie Sołectwu mienia następuje na podstawie protokołu zdawczo-odbiorczego ilościowo-wartościowego.
3. Sołectwo zobowiązane jest do:
 - 1) dbałości o mienie;
 - 2) rozliczenia się z mienia;

- 3) w przypadku niedoboru lub powstania szkód w mieniu z winy zarządzającego - niezwłocznego naprawienia szkody;
- 4) w przypadku kradzieży lub uszkodzenia mienia przez osoby trzecie – niezwłocznego powiadomienia Gminy oraz podjęcia stosownych działań zabezpieczających.
4. Sołectwo może wynajmować, wdzierżawiać oraz udostępniać powierzone mienie tylko za zgodą Wójta.
5. W stosunku do przekazanego mienia Sołectwo wykonuje czynności zwykłego zarządu, polegające m.in. na:
 - 1) załatwianiu bieżących spraw związanych z eksploatacją mienia;
 - 2) utrzymaniu go w stanie niepogorszonym, w ramach aktualnego przeznaczenia.
6. Zwrot przekazanego mienia może nastąpić:
 - 1) z inicjatywy Wójta gdy:
 - a) przekazane składniki mienia wykorzystywane są niezgodnie z przeznaczeniem,
 - b) uzasadnione jest to interesem Gminy;
 - 2) na wniosek sołtysa poparty uchwałą zebrania wiejskiego, gdy mienie stało się zbędne.

Rozdział IX POSTANOWIENIA KOŃCOWE

§ 48

Postanowienia Statutu wchodzą w życie po upływie 14 dni od dnia ogłoszenia w Dzienniku Urzędowym Województwa Małopolskiego.

Załącznik do Statutu Sołectwa Michałowice II

MAPA SOŁECTWA MICHAŁOWICE II



STATUT SOŁECTWA MICHAŁOWICE III

Rozdział I NAZWA I TEREN DZIAŁANIA

§ 1

1. Sołectwo Michałowice III zwane dalej Sołectwem jest jednostką pomocniczą gminy Michałowice i stanowi wspólnotę samorządową osób zamieszkujących jego obszar.
2. Sołectwo obejmuje obszar 292 ha. Dokładny przebieg jego granic ukazuje mapa stanowiąca załącznik do niniejszego statutu.

§ 2

Ilekoć w niniejszym Statucie jest mowa o:

- 1) Gminie - należy przez to rozumieć Gminę Michałowice,
- 2) Radzie - należy przez to rozumieć Radę Gminy Michałowice,
- 3) Wójcie - należy przez to rozumieć Wójta Gminy Michałowice,
- 4) Urzędzie - należy przez to rozumieć Urząd Gminy Michałowice,
- 5) Sołectwie- należy przez to rozumieć sołectwo Michałowice III,
- 6) Sołtysie - należy przez to rozumieć organ wykonawczy sołectwa Michałowice III,
- 7) Radzie Sołeckiej - należy przez to rozumieć grupę osób wspomagających działania Sołtysa, wybraną i działającą na zasadach określonych niniejszym Statutem,
- 8) Zebraniu wiejskim - należy przez to rozumieć organ uchwałodawczy sołectwa Michałowice III.

§ 3

1. Zadaniem Sołectwa jest zaspokajanie zbiorowych potrzeb jego mieszkańców oraz wspieranie organów Gminy Michałowice w realizacji ich zadań.
2. Do zadań Sołectwa należy w szczególności:
 - 1) inicjowanie przedsięwzięć lokalnych mających na celu poprawę warunków życia społeczności sołeckiej,
 - 2) zarządzanie mieniem komunalnym oraz rozporządzanie dochodami w odniesieniu do mienia przekazanego Sołectwu do korzystania,
 - 3) opiniowanie, na wnioski Wójta, projektów uchwał Rady.
 - 4) organizowanie wspólnych prac na rzecz miejsca zamieszkania;
 - 5) tworzenie pomocy sąsiedzkiej.

Rozdział II ORGANIZACJA I ZAKRES DZIAŁANIA

§ 4

1. Organami Sołectwa są organy wymienione w art. 36 ust. 1 ustawy o samorządzie gminnym.
2. Działalność Sołectwa wspomaga Rada Sołecka jako organ opiniodawczy i doradczy Sołtysa.

§ 5

Do kompetencji Zebrania Wiejskiego należy:

- 1) podejmowanie uchwał w sprawach istotnych dla Sołectwa i jego mieszkańców,
- 2) podejmowanie uchwał w sprawach zarządzania mieniem komunalnym oraz rozporządzania dochodami z tego źródła w odniesieniu do mienia przekazanego przez Radę Sołectwu do korzystania,
- 3) podejmowanie uchwał dotyczących rozdysponowania środków budżetowych, w szczególności w ramach funduszu sołeckiego, w przypadku gdy został on wyodrębniony,
- 4) wyrażanie, na wniosek Wójta, opinii dotyczących projektów uchwał Rady.

§ 6

1. Sołtys lub inna osoba przewodnicząca obradom zebrania wiejskiego zobowiązana jest do przedłożenia wójtowi uchwał zebrania wiejskiego w terminie 7 dni od dnia ich podjęcia wraz z protokołem zebrania.
2. Wójt rozpatruje uchwały w terminie 14 dni. Jeżeli uchwała zebrania wiejskiego jest w ocenie Wójta sprzeczna z prawem, Wójt wstrzymuje wykonanie uchwały zebrania wiejskiego i przekazuje ją do rozpatrzenia Radzie celem zajęcia ostatecznego stanowiska.
3. Uchwała zebrania wiejskiego sprzeczna z prawem jest nieważna. O nieważności uchwały orzeka Rada w formie uchwały w terminie nie dłuższym niż 30 dni od dnia przekazania uchwały przez Wójta.
4. W przypadku nieistotnego naruszenia prawa Rada nie stwierdza nieważności uchwały, ograniczając się do wskazania uchwałą, iż uchwała sołectwa została wydana z naruszeniem prawa.

Rozdział III SOŁTYS I RADA SOŁECKA

§ 7

1. W celu rozwijania aktywności społecznej i gospodarczej w Sołectwie oraz zapewnienia stałej łączności między Sołectwem a Radą i Wójtem, mieszkańcy Sołectwa wybierają ze swego grona Sołtysa i Radę Sołecką.
2. Pełnienie funkcji Sołtysa ma charakter społeczny.
3. Sołtys korzysta z ochrony prawnej przysługującej funkcjonariuszom publicznym.

§ 8

Do obowiązków Sołtysa należy w szczególności:

- 1) zwoływanie zebrań wiejskich,
- 2) zwoływanie posiedzeń Rady Sołectkiej,
- 3) wpływanie na wykorzystanie aktywności mieszkańców, służącej poprawie gospodarki i warunków życia w Sołectwie,
- 4) reprezentowanie mieszkańców Sołectwa wobec Rady i Wójta,
- 5) pełnienie roli męża zaufania w miejscowym środowisku,
- 6) składanie informacji ze swej działalności na zebraniach wiejskich,
- 7) gospodarowanie składnikami mienia w zakresie zwykłego zarządu, ustanowionego przez organy gminy ,
- 8) wykonywanie innych zadań należących do Sołtysa z mocy ogólnie obowiązujących przepisów prawa, m. in. w zakresie obronności i ochrony pożarowej, inkasa niektórych podatków i opłat, zapobiegania klęskom żywiołowym oraz usuwania ich skutków.

§ 9

1. Sołtys może brać udział w sesjach Rady.
2. Na sesjach Rady Sołtysowi przysługuje prawo występowania z głosem doradczym, może on również zgłaszać wnioski w imieniu mieszkańców Sołectwa.

§ 10

1. Przy wykonywaniu swoich zadań, Sołtys trwale współdziała z Radą Sołecką, która składa się z minimalnie 3 a maksymalnie 5 członków.
2. Do obowiązku Rady Sołectkiej należy wspomaganie działalności sołtysa.
3. Rada Sołicka ma charakter opiniodawczy i doradczy.
4. Posiedzenia Rady Sołectkiej odbywają się w miarę potrzeb.
5. Posiedzenia zwołuje i przewodniczy im Sołtys.

Rozdział IV

ZASADY I TRYB ZWOŁYWANIA ZEBRAŃ WIEJSKICH ORAZ WARUNKI WAŻNOŚCI PODEJMOWANIA UCHWAŁ

§ 11

Prawo głosowania na Zebraniu Wiejskim mają wszyscy mieszkańcy Sołectwa posiadający czynne prawo wyborcze do Rady (znajdujący się w spisie wyborców).

§ 12

1. Zebranie Wiejskie zwołuje Sołtys:
 - 1) z własnej inicjatywy,
 - 2) na żądanie co najmniej 1/5 mieszkańców Sołectwa uprawnionych do głosowania,
 - 3) z inicjatywy Rady lub Wójta.
2. W przypadku, gdy Sołtys nie może lub nie chce zwołać Zebrania Wiejskiego, zwołuje je Wójt.

§ 13

1. Zebranie Wiejskie odbywa się w miarę potrzeb, nie rzadziej niż raz w roku.
2. Termin i miejsce Zebrania Wiejskiego Sołtys podaje do wiadomości publicznej w sposób zwyczajowo przyjęty w Sołectwie.

Zebranie Wiejskie zwoływane na wniosek mieszkańców, Rady lub Wójta odbywa się nie wcześniej, niż po upływie 7 dni od dnia ogłoszenia, o którym mowa w ust. 2 powyżej.

§ 14

1. Zebranie Wiejskie jest ważne, gdy mieszkańcy Sołectwa zostali o nim prawidłowo zawiadomieni, zgodnie z wymogami statutu.
2. Zebraniu Wiejskiemu przewodniczy Sołtys, z zastrzeżeniem ust. 3, a w razie jego nieobecności upoważniony przez niego członek Rady Sołeckiej.
3. Jeśli na zebraniu wiejskim rozpatrywane są sprawy dotyczące Sołtysa osobiście, wówczas obrady prowadzi Przewodniczący Rady lub osoba przez niego wskazana.
4. Porządek obrad ustala Zebranie Wiejskie na podstawie projektu przedłożonego przez Sołtysa.
5. Obowiązkiem Sołtysa jest zapewnienie referentów spraw rozpatrywanych na Zebraniu Wiejskim.

§ 15

W celu udzielenia Sołtysowi stałej pomocy w przygotowaniu materiałów i w organizacji Zebrań Wiejskich, Wójt wyznacza pracowników Urzędu Gminy do kontaktów z Sołectwem.

§ 16

1. Podczas Zebrania Wiejskiego istnieje obowiązek podpisywania listy obecności przez uczestników zebrania, uprawnionych do głosowania.
2. Uchwały zebrania wiejskiego zapadają zwykłą większością głosów, tzn. liczba głosów „za” musi być większa od liczby głosów „przeciw”.

Rozdział V

WYBORU I ODWOŁANIA SOŁTYSY I RADY SOŁECKIEJ

§ 17

1. Prawo wybierania Sołtysa i Rady Sołeckiej przysługuje osobom zamieszkałym na obszarze Sołectwa posiadającym czynne prawo wyborcze do rad gmin, wpisanym do rejestru wyborców.
2. Sołtysem i członkiem Rady Sołeckiej może zostać każdy mieszkaniec Sołectwa, posiadający bierne prawo wyborcze do rad gmin.

§ 18

1. Wybory są równe – wyborcy biorą udział w wyborach na równych zasadach. Każdemu wyborcy przysługuje jeden głos.

2. Wybory są bezpośrednie – wyborcy wybierają Sołtysa i Radę Sołecką spośród nieograniczonej liczby kandydatów wcześniej zgłoszonych.
3. Wybory są większościowe:
 - 1) na Sołtysa zostaje wybrany kandydat, który uzyska największą liczbę głosów,
 - 2) na członków Rady Sołeckiej zostają wybrani kandydaci, którzy uzyskali największą liczbę głosów, w liczbie określonej w § 10 ust. 1.
4. Wybory są tajne – komisja wyborcza zapewnia wyborcom możliwości korzystania z osłoniętego miejsca w celu oddania głosu.

§ 19

1. Kadencja Sołtysa i Rady Sołeckiej trwa 5 lat z zastrzeżeniem § 40, § 41, § 43 oraz § 44.
2. Sołtys i Rada Sołecka pełnią swoje funkcje do dnia wyboru nowych organów.
3. Wybory zarządza się dla wszystkich sołectw na terenie Gminy w tym samym terminie przypadającym na niedzielę.
4. Wybory zarządza Wójt wyznaczając ich termin na dzień przypadający nie wcześniej niż 14 dni przed upływem kadencji i nie później niż 30 dni od dnia zakończenia kadencji, ustalając kalendarz wyborczy oraz wzory zgłoszenia kandydata na Sołtysa i do Rady Sołeckiej, list osób popierających kandydata, oświadczenia o zgodzie na kandydowanie, kart do głosowania, protokołów głosowania, protokołów z ustalenia wyników wyborów, spisu wyborców oraz innych druków i formularzy niezbędnych do prawidłowego przeprowadzenia wyborów.
5. O terminie wyborów Wójt zawiadamia mieszkańców Sołectwa poprzez publikację w Biuletynie Informacji Publicznej oraz w sposób zwyczajowo przyjęty w Sołectwie.

§ 20

1. Dla sprawnego przeprowadzenia wyborów Wójt ustanawia Pełnomocnika ds. wyborów sołeckich, dalej zwanego Pełnomocnikiem, spośród pracowników Urzędu Gminy.
2. Do zadań Pełnomocnika należy w szczególności:
 - 1) przyjmowanie zgłoszeń kandydatów odrębnie na Sołtysa i do Rady Sołeckiej; warunkiem przyjęcia zgłoszenia jest zgoda kandydata na kandydowanie;
 - 2) zarządzenie druku obwieszczeń wyborczych,
 - 3) zarządzenie druku kart wyborczych i ich dostarczenia sołeckim komisjom wyborczym,
 - 4) sprawowanie nadzoru nad pracą sołeckich komisji wyborczych oraz rozpatrywanie skarg na ich działalność,
 - 5) ustalenie wyników wyborów i podanie ich do publicznej wiadomości,
 - 6) przekazanie wyników wyborów Wójtowi i Radzie,
 - 7) interpretowanie przepisów niniejszego rozdziału w zakresie dotyczącym wyborów,
 - 8) wykonywanie innych czynności określonych w statucie lub zleconych przez Wójta lub Radę.
3. Do zadań Pełnomocnika należy także:
 - 1) koordynowanie organizacyjnego przygotowania wyborów,
 - 2) współdziałanie z dysponentami lokali wyborczych,
 - 3) szkolenie członków sołeckich komisji wyborczych,

- 4) kontrolowanie prawidłowości sporządzenia spisu wyborców,
- 5) przyjmowanie protestów wyborczych.

§ 21

1. Wójt powołuje sołectkie komisje wyborcze do przeprowadzenia wyborów w poszczególnych Sołectwach w składzie 3 osób, w tym Przewodniczący i jego zastępca, spośród osób posiadających czynne prawo wyborcze w wyborach samorządowych.
2. Komisji przewodniczy osoba delegowana przez Wójta spośród pracowników Urzędu lub innych jednostek organizacyjnych Gminy, spełniająca warunki, o których mowa w ust. 1.
3. Zastępcę Przewodniczącego sołectkiej komisji wyborczej wybiera się spośród pozostałych członków komisji.
4. W przypadku zgłoszenia więcej niż 2 osób do sołectkiej komisji wyborczej dokonuje się otwartego losowania składu komisji. Losowanie nie dotyczy Przewodniczącego komisji.
5. W przypadku, gdy do komisji zgłoszono mniej niż 2 kandydatów, Wójt uzupełnia skład komisji poprzez delegowanie do niej pracowników Urzędu Gminy lub innych jednostek organizacyjnych Gminy – w celu osiągnięcia przez komisje minimalnej liczebności składu.
6. Do zadań Sołectkiej Komisji Wyborczej należy:
 - 1) przeprowadzanie głosowania w Sołectwie,
 - 2) czuwanie w dniu wyborów nad przestrzeganiem prawa wyborczego w miejscu i czasie głosowania,
 - 3) ustalenie wyników głosowania w Sołectwie i podanie ich do publicznej wiadomości,
 - 4) przekazanie wyników głosowania Pełnomocnikowi,
 - 5) wykonywanie innych czynności określonych w statucie lub zleconych przez Radę lub Pełnomocnika.
7. Tryb pracy i siedziby sołectkich komisji wyborczych określa Wójt.

§ 22

1. Członkiem komisji wyborczej nie może być kandydat ani osoba będąca w stosunku do kandydata zstępnym, wstępnym, małżonkiem, powinowatym pierwszego stopnia ani rodzeństwem oraz przysposobionym.
2. Członkostwo w Komisji wyborczej wygasa na skutek:
 - 1) złożenia pisemnej rezygnacji,
 - 2) nie podjęcia pracy w Komisji bez usprawiedliwienia,
 - 3) zaistnienia przesłanek, o których mowa w ust. 1.
3. W przypadkach określonych w ust. 2 niniejszego paragrafu Pełnomocnik uzupełnia skład osobowy komisji. Przepis § 21 ust. 4 stosuje się odpowiednio.

§ 23

1. Kandydatów na Sołtysa i do Rady Sołectkiej zgłasza się Pełnomocnikowi w terminie nie późniejszym niż na 14 dni przed datą wyborów.
2. Zgłosić kandydata na Sołtysa i do Rady Sołectkiej może każdy mieszkaniec Sołectwa uprawniony do głosowania, dołączając pisemne oświadczenie kandydata o wyrażeniu

- zgody na kandydowanie oraz listę z podpisami mieszkańców Sołectwa, posiadającymi prawa wyborcze do Rady popierającymi kandydata na sołtysa.
3. Zgłoszenia może dokonać także mieszkaniec Sołectwa, który sam wyraził zgodę na kandydowanie na Sołtysa lub do Rady Sołeckiej.
 4. Kandydata na Sołtysa powinno popierać co najmniej 20 mieszkańców uprawnionych do głosowania w Sołectwie. Każdy mieszkaniec może złożyć podpis na kilku listach popierających kandydata na Sołtysa.
 5. Zgłaszając kandydata na Sołtysa należy podać jego imię i nazwisko, numer ewidencyjny PESEL, dokładny adres zamieszkania.
 6. Po upływie terminu zgłaszania kandydatów Pełnomocnik sporządza listę kandydatów w kolejności alfabetycznej oraz podaje dane o zarejestrowanych kandydatach do publicznej wiadomości poprzez rozplakatowanie na tablicach ogłoszeń oraz w Biuletynie Informacji Publicznej Gminy, w terminie określonym w kalendarzu wyborczym.
 7. Kandydować można równocześnie na Sołtysa i do Rady sołeckiej. W przypadku wyboru tego samego kandydata na Sołtysa i do Rady Sołeckiej, obejmuje on funkcję Sołtysa, a do Rady Sołeckiej wstępuje kandydat, który w wyborach uzyskał kolejno największą liczbę głosów, a nie utracił prawa wybieralności

§ 24

1. Kandydaci mogą prowadzić kampanię wyborczą.
2. Nie prowadzi się kampanii wyborczej w dniu wyborów oraz w dniu poprzedzającym.

§ 25

1. Na kartach do głosowania umieszcza się nazwiska kandydatów w kolejności alfabetycznej oraz zwięźłą informację o sposobie głosowania.
2. Karty do głosowania opatruje się pieczęcią Pełnomocnika.
3. Karty do głosowania mogą być zadrukowane tylko jednostronnie.

§ 26

Głosowanie odbywa się bez przerwy między godziną 8.00 a 16.00.

§ 27

1. Wybory przeprowadza Sołeczka Komisja Wyborcza.
2. Przed rozpoczęciem głosowania Sołeczka Komisja Wyborcza sprawdza, czy urna jest pusta, czy potrzebna ilość kart do głosowania znajduje się w lokalu wyborczym, czy w lokalu wyborczym znajduje się wystarczająca ilość miejsc zapewniających tajność głosowania oraz czy są wywieszane w miejscu ogólnie dostępnym obwieszczenia o zarejestrowanych kandydatach.
3. Od chwili rozpoczęcia głosowania do chwili jego zakończenia w lokalu wyborczym powinni być obecni stale przynajmniej dwaj członkowie Sołeckiej Komisji Wyborczej, w tym przewodniczący lub jego zastępca.

4. Od chwili rozpoczęcia prac Komisji do chwili ustalenia wyników głosowania i podania ich do publicznej wiadomości, w lokalu wyborczym mogą być obecni mężowie zaufania, wyznaczeni przez kandydatów na Sołtysa.

§ 28

1. Osoby, którym przysługuje prawo wyborcze wpisuje się do spisów wyborców.
2. Wyborca może być wpisany tylko do jednego spisu wyborców sporządzonego dla Sołectwa.
3. Najpóźniej na 10 dni przed terminem wyborów Urząd sporządza, na podstawie rejestru wyborców, spis wyborców dla sołectwa.
4. W spisie wyborców umieszcza się nazwisko i imiona, datę urodzenia i miejsce zamieszkania wyborcy.
5. Wyborcy umożliwia się sprawdzenie prawidłowości sporządzenia spisu, poprzez wgląd tylko do jego danych osobowych zamieszczonych w spisie.
6. O terminach udostępniania spisu do sprawdzenia Wójt zawiadamia w Biuletynie Informacji Publicznej.
7. Wyborca nieujęty w spisie wyborców najpóźniej w 5 dniu przed dniem wyborów, jest dopisywany do spisu wyborców, jeśli udokumentuje, że stale zamieszkuje na terenie Sołectwa.
8. Na nieprawidłowości w spisie mogą być wniesione reklamacje nie później niż na 7 dni przed terminem wyborów. Wójt obowiązany jest rozpatrzyć reklamację w terminie 3 dni od jej wniesienia.
9. Na nieuwzględnienie reklamacji i skreślenie ze spisu osoba wnosząca reklamację lub skreślona ze spisu może wnieść skargę do Rady w terminie 7 dni od dnia otrzymania informacji o nieuwzględnieniu reklamacji lub skreśleniu ze spisu.
10. Rada rozpoznaje skargę w terminie 30 dni od daty jej wpływu, informując o sposobie jej rozpoznania skarżącego.

§ 29

1. Przed przystąpieniem do głosowania wyborca okazuje Komisji dokument umożliwiający stwierdzenie jego tożsamości.
2. Wyborca potwierdza własnoręcznym podpisem w spisie wyborców pobranie kart do głosowania. Jeśli odmówi potwierdzenia, komisja czyni odpowiednią adnotację w rubryce „uwagi”.

§ 30

1. Po otrzymaniu kart do głosowania wyborca udaje się do miejsca zapewniającego tajność głosowania.
2. Wyborcy niepełnosprawnemu, na jego prośbę, może pomagać przy głosowaniu inna osoba, z wyłączeniem członków komisji oraz mężów zaufania.
3. Na karcie do głosowania na Sołtysa wyborca stawia znak „X” w kratce obok nazwiska kandydata, na którego oddaje głos. W przypadku zarejestrowania tylko jednego kandydata na Sołtysa, wyborca stawia znak „X” w kratce oznaczonej wyrazem „TAK” lub w kratce oznaczonej wyrazem „NIE”, obok nazwiska kandydata.

4. Na karcie do głosowania do Rady Sołeckiej wyborca stawia znak „X” w kratce przy kandydacie lub kandydatkach, na których oddaje głos, lecz przy liczbie kandydatów nie większej niż określonej w § 10 ust. 1.
5. Kartę do głosowania wyborca wrzuca do urny.

§ 31

Po zakończeniu głosowania sołeczka komisja wyborcza ustala wyniki głosowania w Sołectwie:

- 1) Komisja ustala na podstawie spisu wyborców liczbę wyborców, którym wydano karty do głosowania.
- 2) Przewodniczący w obecności komisji otwiera urnę wyborczą, po czym komisja liczy znajdujące się w niej karty do głosowania ustalając w ten sposób liczbę oddanych głosów.
- 3) Kart do głosowania przedartych na dwie lub więcej części oraz kart niezgodnych z ogłoszonym wzorem – nie bierze się pod uwagę.
- 4) Gdy liczba oddanych głosów różni się od liczby osób, którym wydano karty do głosowania, komisja podaje w protokole przypuszczalną przyczynę tej niezgodności.
- 5) Komisja ustala liczbę głosów nieważnych oraz ważnych oddanych na poszczególnych kandydatów.

§ 32

1. Za nieważne uważa się głosy:
 - 1) jeżeli na karcie do głosowania na Sołtysa umieszczono znak „X” przy więcej niż jednym nazwisku kandydata lub – w przypadku zarejestrowania tylko jednego kandydata na Sołtysa – umieszczenia znaku „X” zarówno w kratce oznaczonej wyrazem „TAK” oraz w kratce oznaczonej wyrazem „NIE”, obok nazwiska kandydata;
 - 2) jeżeli na karcie do głosowania do Rady Sołeckiej umieszczono znak „X” przy większej liczbie kandydatów niż określonej w §10 ust. 1.
2. jeżeli na karcie do głosowania wyborca nie umieścił znaku „X” przy nazwisku żadnego z kandydatów. Dopisanie na karcie do głosowania dodatkowych nazwisk lub poczynienie innych dopisków nie wpływa na ważność głosu.

§ 33

1. Sołeczka komisja wyborcza sporządza w dwóch egzemplarzach protokół głosowania.
2. W protokole należy wymienić liczbę:
 - 1) osób uprawnionych do głosowania,
 - 2) wyborców, którym wydano karty do głosowania,
 - 3) głosów nieważnych,
 - 4) głosów ważnych,
 - 5) głosów ważnie oddanych na poszczególnych kandydatów.
3. W protokole podaje się także czas rozpoczęcia i zakończenia głosowania oraz opisuje inne istotne okoliczności związane z przebiegiem głosowania i ustaleniem wyników głosowania.
4. Protokół podpisują wszystkie osoby wchodzące w skład Sołeckiej Komisji Wyborczej, obecne przy jego sporządzaniu.

5. Mężom zaufania obecnym przy sporządzaniu protokołu przysługuje prawo wniesienia do niego uwag z podaniem konkretnych zarzutów dotyczących przebiegu wyborów.
6. Niezwłocznie po sporządzeniu protokołu Sołecka Komisja Wyborcza podaje do publicznej wiadomości wyniki głosowania poprzez wywieszenie jednego egzemplarza protokołu na zewnątrz lokalu wyborczego oraz przekazuje drugi egzemplarz protokołu Pełnomocnikowi.
7. Spakowane i zabezpieczone pakiety z kartami do głosowania wykorzystanymi i niewykorzystanymi oraz inne dokumenty ze swojej pracy komisja oddaje osobie upoważnionej przez Wójta. Materiały te i dokumenty przechowuje się w archiwum Urzędu Gminy, zgodnie z odrębnymi przepisami.

§ 34

1. Na Sołtysa wybrany zostaje kandydat, który uzyskał największą liczbę ważnie oddanych głosów. W przypadku, gdy został zarejestrowany tylko jeden kandydat na Sołtysa, kandydata uważa się za wybranego, jeżeli w głosowaniu uzyskał więcej niż połowę ważnie oddanych głosów na „TAK”,
2. Z zastrzeżeniem ust. 5, wybranymi do Rady Sołeckiej – w liczbie zgodnej z określoną w §10 ust. 1 - zostają kandydaci, którzy uzyskają największą liczbę ważnie oddanych głosów.
3. Przy równej liczbie głosów otrzymanych przez kandydatów Pełnomocnik przeprowadza wybory uzupełniające określone w § 42 w terminie 14 dni od dnia wyborów.
4. W przypadku gdy został zarejestrowany tylko jeden kandydat na Sołtysa, który w głosowaniu nie uzyskał więcej niż połowy ważnie oddanych głosów na „TAK”, Pełnomocnik przeprowadza wybory uzupełniające określone w § 42 w terminie 14 dni od dnia wyborów.
5. W przypadku gdy do Rady Sołeckiej zarejestrowana liczba kandydatów jest równa liczbie określonej w § 10 ust. 1, głosowania nie przeprowadza się, a za wybranych do Rady Sołeckiej uznaje się zarejestrowanych kandydatów.

§ 35

1. Jeżeli w Sołectwie w wyborach do Rady Sołeckiej została zgłoszona mniejsza liczba kandydatów niż minimum określone w § 10 ust. 1, wówczas Wójt zarządza dodatkowy pięciodniowy termin zgłaszania kandydatów do Rady Sołeckiej.
2. Wybory przeprowadza się do momentu aż zostanie ustalony skład zgodnie z § 10 ust. 1.

§ 36

W ciągu 7 dni od dnia wyborów wyborca lub kandydat może wnieść do Rady pisemny protest przeciwko ważności wyborów, jeżeli doszło do naruszenia trybu lub zasad wyboru Sołtysa bądź Rady Sołeckiej.

§ 37

1. Pełnomocnik bada zarzuty podniesione w proteście w terminie 7 dni od daty jego złożenia, a także sprawdza prawidłowość ustalenia wyników głosowania i wyników wyborów.
2. Z przeprowadzonych czynności, o których mowa w ust. 1, Pełnomocnik sporządza szczegółowy protokół, który przedkłada Radzie wraz z projektem rozstrzygnięcia protestu.
3. O wyniku rozstrzygnięcia protestu Rada pisemnie informuje niezwłocznie protestującego.

§ 38

1. W razie nie stwierdzenia uchybień, które mogłyby mieć wpływ na wynik wyborów i nie uwzględnienia protestu, Rada stwierdza ważność wyborów w terminie 7 dni liczonych od dnia rozstrzygnięcia protestu.
2. W razie stwierdzenia rażących uchybień, które mogłyby mieć wpływ na wynik wyborów Rada unieważnia wybory w sołectwie, w którym uwzględniono protest i zarządza w nim powtórne wybory w ciągu 14 dni, informując jednocześnie pisemnie o zajęтым stanowisku protestującego.

§ 39

1. Administracyjno-techniczną obsługę wyborów zapewnia Wójt.
2. Koszty przeprowadzenia wyborów pokrywane są z budżetu Gminy.
3. Rada w drodze uchwały określi wynagrodzenie dla członków komisji wyborczych.

§ 40

1. Mandat Sołtysa wygasa wskutek:
 - 1) śmierci,
 - 2) złożenia pisemnej rezygnacji z pełnionej funkcji,
 - 3) odwołania w drodze referendum,
 - 4) utraty z mocy wyroku sądowego praw publicznych lub wyborczych,
 - 5) częściowego lub całkowitego ograniczenia zdolności do czynności prawnych,
 - 6) utraty prawa wyborczego w Sołectwie lub braku tego prawa w dniu wyborów,
 - 7) prawomocnego skazania za przestępstwo popełnione umyślnie,
 - 8) upływu kadencji.
2. W przypadkach określonych w ust. 1 pkt 2) – 7) wygaśnięcie mandatu stwierdza Rada. Wygaśnięcie mandatu następuje z chwilą podjęcia uchwały.
3. W przypadku nie podjęcia przez Radę uchwały w terminie 30 dni od dnia zaistnienia przestanków, o których mowa w ust. 1 pkt 2) – 7) mandat wygasa z mocy prawa z upływem tego terminu.
4. Przepisy niniejszego paragrafu stosuje się odpowiednio do Członków Rady Sołectkiej.

§ 41

1. Sołtys może zostać odwołany w drodze referendum przed upływem kadencji, jeżeli:
 - 1) nie wykonuje obowiązków Sołtysa dłużej niż przez okres kolejnych 6 miesięcy,
 - 2) narusza postanowienia Statutu Sołectwa lub uchwał Zebrania Wiejskiego,

- 3) dopuścić się czynu, wskutek którego utracił zaufanie mieszkańców Sołectwa.
2. Referendum, w sprawie głosowania nad odwołaniem Sołtysa zwołuje Wójt na dzień wolny od pracy, na pisemny wniosek, co najmniej 10 % uprawnionych do głosowania mieszkańców Sołectwa.
3. Wniosek, o którym mowa w ust. 2 musi zawierać, podpisy osób wnioskujących, wraz z numerem PESEL, adresem, oraz uzasadnieniem.
4. Referendum, w sprawie głosowania nad odwołaniem Sołtysa jest ważne, jeżeli uczestniczy w nim przynajmniej 10% mieszkańców Sołectwa.
5. Przepisy § 36 - 38 stosuje się odpowiednio.

§ 42

1. W przypadku, wystąpienia przesłanek określonych w § 40 ust. 1 do 3, odwołania Sołtysa w referendum zgodnie z § 41 oraz w przypadkach określonych w § 34 ust. 3, Wójt zarządza przeprowadzenie wyborów uzupełniających.
2. Wybory uzupełniające ustala się nie później niż na 30 dzień od wygaśnięcia mandatu Sołtysa lub odwołania Sołtysa.
3. Wójt o terminie przeprowadzenia wyborów uzupełniających powiadamia mieszkańców Sołectwa w sposób zwyczajowo przyjęty, określony w § 19 ust 4 niniejszego Statutu.
4. Do wyborów uzupełniających stosuje się odpowiednio zapisy § 17 - § 39 niniejszego Statutu.

§ 43

1. Wyborów uzupełniających Sołtysa nie przeprowadza się, jeżeli do upływu kadencji pozostało nie więcej niż 6 miesięcy. W tym czasie obowiązki Sołtysa wykonuje osoba wyznaczona przez Wójta spośród członków Rady Sołeckiej.
2. Sołtys wybrany w wyborach uzupełniających sprawuje swoją funkcję do końca kadencji w trakcie, której został wybrany.
3. W razie niemożności wyznaczenia osoby wskazanej w ust.1 lub odmowy podjęcia przez nią obowiązków, Wójt wyznacza celem pełnienia obowiązków Sołtysa zgodnie z ust. 1 inną osobę spośród mieszkańców sołectwa.
4. Przepisy niniejszego paragrafu stosuje się odpowiednio do Członków Rady Sołeckiej.

§ 44

1. W przypadku uzasadnionego podejrzenia rażącego naruszenia prawa przez Sołtysa Wójt może, po zasięgnięciu opinii Rady Sołeckiej, zawiesić wykonywanie jego mandatu, nie dłużej jednak niż do ogłoszenia prawomocnego wyroku sądu.
2. W takim przypadku Wójt wyznacza spośród członków Rady Sołeckiej osobę pełniącą funkcję Sołtysa.
3. Przepis ust. 1 niniejszego paragrafu stosuje się odpowiednio do Członków Rady Sołeckiej.
4. O działaniach, o których mowa w ust. 1, 2 i 3 Wójt zawiadamia mieszkańców Sołectwa w formie obwieszczenia.

Rozdział VI
NADZÓR I KONTROLA NAD DZIAŁALNOŚCIĄ SOŁECTWA

§ 45

1. Nadzór nad działalnością sołectwa sprawowany jest na podstawie kryterium zgodności z prawem, celowości, rzetelności i gospodarności.
2. Organami nadzoru nad działalnością Sołectwa są Rada i Wójt.
3. Organem kontroli nad działalnością Sołectwa jest Rada.
4. Funkcję, o której mowa w ust. 3 Rada realizuje poprzez działania własne lub Komisji Rewizyjnej.
5. Organy, o których mowa w ust. 2, mają prawo żądać niezbędnych informacji, danych i wyjaśnień dotyczących funkcjonowania Sołectwa.

Rozdział VII
GOSPODARKA FINANSOWA SOŁECTWA

§ 46

1. Sołectwo prowadzi jawną gospodarkę finansową w ramach budżetu Gminy, przy zastosowaniu kryteriów: celowości, zgodności z prawem, rzetelności i gospodarności.
2. Środki finansowe z budżetu Gminy oraz inne środki uzyskane przez Sołectwo można przeznaczyć w szczególności na:
 - 1) finansowanie statutowej działalności Sołectwa,
 - 2) dofinansowanie inicjatyw społecznych w Sołectwie,
 - 3) inwestycje i bieżące utrzymanie mienia gminnego znajdującego się w granicach określonych w § 1 ust. 2.
3. Do 31 października roku poprzedzającego rok budżetowy Sołtys i Rada Sołeczka mogą składać do Wójta, w formie pisemnej, wnioski do projektu budżetu Gminy.
4. O wyodrębnieniu w budżecie Gminy funduszu sołectkiego i jego wysokości przesądza Rada odrębną uchwałą.
5. Obsługę finansowo-księgową Sołectwa zapewnia Wójt za pośrednictwem Urzędu.

Rozdział VIII
ZASADY PRZEKAZYWANIA SKŁADNIKÓW MIENIA DO KORZYSTANIA

§ 47

1. Sołectwo może przejąć mienie komunalne (dalej jako: mienie) do korzystania:
 - 1) na wniosek zebrania wiejskiego;
 - 2) z inicjatywy Wójta.
2. Przekazanie Sołectwu mienia następuje na podstawie protokołu zdawczo-odbiorczego ilościowo-wartościowego.
3. Sołectwo zobowiązane jest do:
 - 1) dbałości o mienie;
 - 2) rozliczenia się z mienia;

- 3) w przypadku niedoboru lub powstania szkód w mieniu z winy zarządzającego - niezwłocznego naprawienia szkody;
- 4) w przypadku kradzieży lub uszkodzenia mienia przez osoby trzecie – niezwłocznego powiadomienia Gminy oraz podjęcia stosownych działań zabezpieczających.
4. Sołectwo może wynajmować, wdzierżawiać oraz udostępniać powierzone mienie tylko za zgodą Wójta.
5. W stosunku do przekazanego mienia Sołectwo wykonuje czynności zwykłego zarządu, polegające m.in. na:
 - 1) załatwianiu bieżących spraw związanych z eksploatacją mienia;
 - 2) utrzymaniu go w stanie niepogorszonym, w ramach aktualnego przeznaczenia.
6. Zwrot przekazanego mienia może nastąpić:
 - 1) z inicjatywy Wójta gdy:
 - a) przekazane składniki mienia wykorzystywane są niezgodnie z przeznaczeniem,
 - b) uzasadnione jest to interesem Gminy;
 - 2) na wniosek sołtysa poparty uchwałą zebrania wiejskiego, gdy mienie stało się zbędne.

Rozdział IX POSTANOWIENIA KOŃCOWE

§ 48

Postanowienia Statutu wchodzą w życie po upływie 14 dni od dnia ogłoszenia w Dzienniku Urzędowym Województwa Małopolskiego.

Załącznik do Statutu Sołectwa Michałowice III

MAPA SOŁECTWA MICHAŁOWICE III



STATUT SOŁECTWA MŁODZIEJOWICE

Rozdział I NAZWA I TEREN DZIAŁANIA

§ 1

1. Sołectwo Młodziejowice zwane dalej Sołectwem jest jednostką pomocniczą gminy Michałowice i stanowi wspólnotę samorządową osób zamieszkujących jego obszar.
2. Sołectwo obejmuje obszar 279 ha. Dokładny przebieg jego granic ukazuje mapa stanowiąca załącznik do niniejszego statutu.

§ 2

Ilekoć w niniejszym Statucie jest mowa o:

- 1) Gminie - należy przez to rozumieć Gminę Michałowice,
- 2) Radzie - należy przez to rozumieć Radę Gminy Michałowice,
- 3) Wójcie - należy przez to rozumieć Wójta Gminy Michałowice,
- 4) Urzędzie - należy przez to rozumieć Urząd Gminy Michałowice,
- 5) Sołectwie- należy przez to rozumieć sołectwo Młodziejowice,
- 6) Sołtysie - należy przez to rozumieć organ wykonawczy sołectwa Młodziejowice,
- 7) Radzie Sołeckiej - należy przez to rozumieć grupę osób wspomagających działania Sołtysa, wybraną i działającą na zasadach określonych niniejszym Statutem,
- 8) Zebraniu wiejskim - należy przez to rozumieć organ uchwałodawczy sołectwa Młodziejowice.

§ 3

1. Zadaniem Sołectwa jest zaspokajanie zbiorowych potrzeb jego mieszkańców oraz wspieranie organów Gminy Michałowice w realizacji ich zadań.
2. Do zadań Sołectwa należy w szczególności:
 - 1) inicjowanie przedsięwzięć lokalnych mających na celu poprawę warunków życia społeczności sołeckiej,
 - 2) zarządzanie mieniem komunalnym oraz rozporządzanie dochodami w odniesieniu do mienia przekazanego Sołectwu do korzystania,
 - 3) opiniowanie, na wniosek Wójta, projektów uchwał Rady.
 - 4) organizowanie wspólnych prac na rzecz miejsca zamieszkania;
 - 5) tworzenie pomocy sąsiedzkiej.

Rozdział II ORGANIZACJA I ZAKRES DZIAŁANIA

§ 4

1. Organami Sołectwa są organy wymienione w art. 36 ust. 1 ustawy o samorządzie gminnym.
2. Działalność Sołectwa wspomaga Rada Sołecka jako organ opiniodawczy i doradczy Sołtysa.

§ 5

Do kompetencji Zebrania Wiejskiego należy:

- 1) podejmowanie uchwał w sprawach istotnych dla Sołectwa i jego mieszkańców,
- 2) podejmowanie uchwał w sprawach zarządzania mieniem komunalnym oraz rozporządzania dochodami z tego źródła w odniesieniu do mienia przekazanego przez Radę Sołectwu do korzystania,
- 3) podejmowanie uchwał dotyczących rozdysponowania środków budżetowych, w szczególności w ramach funduszu sołeckiego, w przypadku gdy został on wyodrębniony,
- 4) wyrażanie, na wniosek Wójta, opinii dotyczących projektów uchwał Rady.

§ 6

1. Sołtys lub inna osoba przewodnicząca obradom zebrania wiejskiego zobowiązana jest do przedłożenia wójtowi uchwał zebrania wiejskiego w terminie 7 dni od dnia ich podjęcia wraz z protokołem zebrania.
2. Wójt rozpatruje uchwały w terminie 14 dni. Jeżeli uchwała zebrania wiejskiego jest w ocenie Wójta sprzeczna z prawem, Wójt wstrzymuje wykonanie uchwały zebrania wiejskiego i przekazuje ją do rozpatrzenia Radzie celem zajęcia ostatecznego stanowiska.
3. Uchwała zebrania wiejskiego sprzeczna z prawem jest nieważna. O nieważności uchwały orzeka Rada w formie uchwały w terminie nie dłuższym niż 30 dni od dnia przekazania uchwały przez Wójta.
4. W przypadku nieistotnego naruszenia prawa Rada nie stwierdza nieważności uchwały, ograniczając się do wskazania uchwałą, iż uchwała sołectwa została wydana z naruszeniem prawa.

Rozdział III SOŁTYS I RADA SOŁECKA

§ 7

1. W celu rozwijania aktywności społecznej i gospodarczej w Sołectwie oraz zapewnienia stałej łączności między Sołectwem a Radą i Wójtem, mieszkańcy Sołectwa wybierają ze swego grona Sołtysa i Radę Sołecką.
2. Pełnienie funkcji Sołtysa ma charakter społeczny.
3. Sołtys korzysta z ochrony prawnej przysługującej funkcjonariuszom publicznym.

§ 8

Do obowiązków Sołtysa należy w szczególności:

- 1) zwoływanie zebrań wiejskich,
- 2) zwoływanie posiedzeń Rady Sołeckiej,
- 3) wpływanie na wykorzystanie aktywności mieszkańców, służącej poprawie gospodarki i warunków życia w Sołectwie,
- 4) reprezentowanie mieszkańców Sołectwa wobec Rady i Wójta,
- 5) pełnienie roli męża zaufania w miejscowym środowisku,
- 6) składanie informacji ze swej działalności na zebraniach wiejskich,
- 7) gospodarowanie składnikami mienia w zakresie zwykłego zarządu, ustanowionego przez organy gminy ,
- 8) wykonywanie innych zadań należących do Sołtysa z mocy ogólnie obowiązujących przepisów prawa, m. in. w zakresie obronności i ochrony pożarowej, inkasa niektórych podatków i opłat, zapobiegania klęskom żywiołowym oraz usuwania ich skutków.

§ 9

1. Sołtys może brać udział w sesjach Rady.
2. Na sesjach Rady Sołtysowi przysługuje prawo występowania z głosem doradczym, może on również zgłaszać wnioski w imieniu mieszkańców Sołectwa.

§ 10

1. Przy wykonywaniu swoich zadań, Sołtys trwale współdziała z Radą Sołecką, która składa się z minimalnie 3 a maksymalnie 5 członków.
2. Do obowiązku Rady Sołeckiej należy wspomaganie działalności sołtysa.
3. Rada Sołecka ma charakter opiniodawczy i doradczy.
4. Posiedzenia Rady Sołeckiej odbywają się w miarę potrzeb.
5. Posiedzenia zwołuje i przewodniczy im Sołtys.

Rozdział IV

ZASADY I TRYB ZWOŁYWANIA ZEBRAŃ WIEJSKICH ORAZ WARUNKI WAŻNOŚCI PODEJMOWANIA UCHWAŁ

§ 11

Prawo głosowania na Zebraniu Wiejskim mają wszyscy mieszkańcy Sołectwa posiadający czynne prawo wyborcze do Rady (znajdujący się w spisie wyborców).

§ 12

1. Zebranie Wiejskie zwołuje Sołtys:
 - 1) z własnej inicjatywy,
 - 2) na żądanie co najmniej 1/5 mieszkańców Sołectwa uprawnionych do głosowania,
 - 3) z inicjatywy Rady lub Wójta.
2. W przypadku, gdy Sołtys nie może lub nie chce zwołać Zebrania Wiejskiego, zwołuje je Wójt.

§ 13

1. Zebranie Wiejskie odbywa się w miarę potrzeb, nie rzadziej niż raz w roku.
2. Termin i miejsce Zebrania Wiejskiego Sołtys podaje do wiadomości publicznej w sposób zwyczajowo przyjęty w Sołectwie.

Zebranie Wiejskie zwoływane na wniosek mieszkańców, Rady lub Wójta odbywa się nie wcześniej, niż po upływie 7 dni od dnia ogłoszenia, o którym mowa w ust. 2 powyżej.

§ 14

1. Zebranie Wiejskie jest ważne, gdy mieszkańcy Sołectwa zostali o nim prawidłowo zawiadomieni, zgodnie z wymogami statutu.
2. Zebraniu Wiejskiemu przewodniczy Sołtys, z zastrzeżeniem ust. 3, a w razie jego nieobecności upoważniony przez niego członek Rady Sołeckiej.
3. Jeśli na zebraniu wiejskim rozpatrywane są sprawy dotyczące Sołtysa osobiście, wówczas obrady prowadzi Przewodniczący Rady lub osoba przez niego wskazana.
4. Porządek obrad ustala Zebranie Wiejskie na podstawie projektu przedłożonego przez Sołtysa.
5. Obowiązkiem Sołtysa jest zapewnienie referentów spraw rozpatrywanych na Zebraniu Wiejskim.

§ 15

W celu udzielenia Sołtysowi stałej pomocy w przygotowaniu materiałów i w organizacji Zebrań Wiejskich, Wójt wyznacza pracowników Urzędu Gminy do kontaktów z Sołectwem.

§ 16

1. Podczas Zebrania Wiejskiego istnieje obowiązek podpisywania listy obecności przez uczestników zebrania, uprawnionych do głosowania.
2. Uchwały zebrania wiejskiego zapadają zwykłą większością głosów, tzn. liczba głosów „za” musi być większa od liczby głosów „przeciw”.

Rozdział V

WYBORU I ODWOŁANIA SOŁTYSY I RADY SOŁECKIEJ

§ 17

1. Prawo wybierania Sołtysa i Rady Sołeckiej przysługuje osobom zamieszkałym na obszarze Sołectwa posiadającym czynne prawo wyborcze do rad gmin, wpisanym do rejestru wyborców.
2. Sołtysem i członkiem Rady Sołeckiej może zostać każdy mieszkaniec Sołectwa, posiadający bierne prawo wyborcze do rad gmin.

§ 18

1. Wybory są równe – wyborcy biorą udział w wyborach na równych zasadach. Każdemu wyborcy przysługuje jeden głos.

2. Wybory są bezpośrednie – wyborcy wybierają Sołtysa i Radę Sołecką spośród nieograniczonej liczby kandydatów wcześniej zgłoszonych.
3. Wybory są większościowe:
 - 1) na Sołtysa zostaje wybrany kandydat, który uzyska największą liczbę głosów,
 - 2) na członków Rady Sołeckiej zostają wybrani kandydaci, którzy uzyskali największą liczbę głosów, w liczbie określonej w § 10 ust. 1.
4. Wybory są tajne – komisja wyborcza zapewnia wyborcom możliwości korzystania z osłoniętego miejsca w celu oddania głosu.

§ 19

1. Kadencja Sołtysa i Rady Sołeckiej trwa 5 lat z zastrzeżeniem § 40, § 41, § 43 oraz § 44.
2. Sołtys i Rada Sołecka pełnią swoje funkcje do dnia wyboru nowych organów.
3. Wybory zarządza się dla wszystkich sołectw na terenie Gminy w tym samym terminie przypadającym na niedzielę.
4. Wybory zarządza Wójt wyznaczając ich termin na dzień przypadający nie wcześniej niż 14 dni przed upływem kadencji i nie później niż 30 dni od dnia zakończenia kadencji, ustalając kalendarz wyborczy oraz wzory zgłoszenia kandydata na Sołtysa i do Rady Sołeckiej, list osób popierających kandydata, oświadczenia o zgodzie na kandydowanie, kart do głosowania, protokołów głosowania, protokołów z ustalenia wyników wyborów, spisu wyborców oraz innych druków i formularzy niezbędnych do prawidłowego przeprowadzenia wyborów.
5. O terminie wyborów Wójt zawiadamia mieszkańców Sołectwa poprzez publikację w Biuletynie Informacji Publicznej oraz w sposób zwyczajowo przyjęty w Sołectwie.

§ 20

1. Dla sprawnego przeprowadzenia wyborów Wójt ustanawia Pełnomocnika ds. wyborów sołeckich, dalej zwanego Pełnomocnikiem, spośród pracowników Urzędu Gminy.
2. Do zadań Pełnomocnika należy w szczególności:
 - 1) przyjmowanie zgłoszeń kandydatów odrębnie na Sołtysa i do Rady Sołeckiej; warunkiem przyjęcia zgłoszenia jest zgoda kandydata na kandydowanie;
 - 2) zarządzenie druku obwieszczeń wyborczych,
 - 3) zarządzenie druku kart wyborczych i ich dostarczenia sołeckim komisjom wyborczym,
 - 4) sprawowanie nadzoru nad pracą sołeckich komisji wyborczych oraz rozpatrywanie skarg na ich działalność,
 - 5) ustalenie wyników wyborów i podanie ich do publicznej wiadomości,
 - 6) przekazanie wyników wyborów Wójtowi i Radzie,
 - 7) interpretowanie przepisów niniejszego rozdziału w zakresie dotyczącym wyborów,
 - 8) wykonywanie innych czynności określonych w statucie lub zleconych przez Wójta lub Radę.
3. Do zadań Pełnomocnika należy także:
 - 1) koordynowanie organizacyjnego przygotowania wyborów,
 - 2) współdziałanie z dysponentami lokali wyborczych,
 - 3) szkolenie członków sołeckich komisji wyborczych,

- 4) kontrolowanie prawidłowości sporządzenia spisu wyborców,
- 5) przyjmowanie protestów wyborczych.

§ 21

1. Wójt powołuje sołectkie komisje wyborcze do przeprowadzenia wyborów w poszczególnych Sołectwach w składzie 3 osób, w tym Przewodniczący i jego zastępca, spośród osób posiadających czynne prawo wyborcze w wyborach samorządowych.
2. Komisji przewodniczy osoba delegowana przez Wójta spośród pracowników Urzędu lub innych jednostek organizacyjnych Gminy, spełniająca warunki, o których mowa w ust. 1.
3. Zastępcę Przewodniczącego sołectkiej komisji wyborczej wybiera się spośród pozostałych członków komisji.
4. W przypadku zgłoszenia więcej niż 2 osób do sołectkiej komisji wyborczej dokonuje się otwartego losowania składu komisji. Losowanie nie dotyczy Przewodniczącego komisji.
5. W przypadku, gdy do komisji zgłoszono mniej niż 2 kandydatów, Wójt uzupełnia skład komisji poprzez delegowanie do niej pracowników Urzędu Gminy lub innych jednostek organizacyjnych Gminy – w celu osiągnięcia przez komisje minimalnej liczebności składu.
6. Do zadań Sołectkiej Komisji Wyborczej należy:
 - 1) przeprowadzanie głosowania w Sołectwie,
 - 2) czuwanie w dniu wyborów nad przestrzeganiem prawa wyborczego w miejscu i czasie głosowania,
 - 3) ustalenie wyników głosowania w Sołectwie i podanie ich do publicznej wiadomości,
 - 4) przekazanie wyników głosowania Pełnomocnikowi,
 - 5) wykonywanie innych czynności określonych w statucie lub zleconych przez Radę lub Pełnomocnika.
7. Tryb pracy i siedziby sołectkich komisji wyborczych określa Wójt.

§ 22

1. Członkiem komisji wyborczej nie może być kandydat ani osoba będąca w stosunku do kandydata zstępnym, wstępnym, małżonkiem, powinowatym pierwszego stopnia ani rodzeństwem oraz przysposobionym.
2. Członkostwo w Komisji wyborczej wygasa na skutek:
 - 1) złożenia pisemnej rezygnacji,
 - 2) nie podjęcia pracy w Komisji bez usprawiedliwienia,
 - 3) zaistnienia przesłanek, o których mowa w ust. 1.
3. W przypadkach określonych w ust. 2 niniejszego paragrafu Pełnomocnik uzupełnia skład osobowy komisji. Przepis § 21 ust. 4 stosuje się odpowiednio.

§ 23

1. Kandydatów na Sołtysa i do Rady Sołectkiej zgłasza się Pełnomocnikowi w terminie nie późniejszym niż na 14 dni przed datą wyborów.
2. Zgłosić kandydata na Sołtysa i do Rady Sołectkiej może każdy mieszkaniec Sołectwa uprawniony do głosowania, dołączając pisemne oświadczenie kandydata o wyrażeniu

- zgody na kandydowanie oraz listę z podpisami mieszkańców Sołectwa, posiadającymi prawa wyborcze do Rady popierającymi kandydata na sołtysa.
3. Zgłoszenia może dokonać także mieszkaniec Sołectwa, który sam wyraził zgodę na kandydowanie na Sołtysa lub do Rady Sołeckiej.
 4. Kandydata na Sołtysa powinno popierać co najmniej 20 mieszkańców uprawnionych do głosowania w Sołectwie. Każdy mieszkaniec może złożyć podpis na kilku listach popierających kandydata na Sołtysa.
 5. Zgłaszając kandydata na Sołtysa należy podać jego imię i nazwisko, numer ewidencyjny PESEL, dokładny adres zamieszkania.
 6. Po upływie terminu zgłaszania kandydatów Pełnomocnik sporządza listę kandydatów w kolejności alfabetycznej oraz podaje dane o zarejestrowanych kandydatach do publicznej wiadomości poprzez rozplakatowanie na tablicach ogłoszeń oraz w Biuletynie Informacji Publicznej Gminy, w terminie określonym w kalendarzu wyborczym.
 7. Kandydować można równocześnie na Sołtysa i do Rady sołeckiej. W przypadku wyboru tego samego kandydata na Sołtysa i do Rady Sołeckiej, obejmuje on funkcję Sołtysa, a do Rady Sołeckiej wstępuje kandydat, który w wyborach uzyskał kolejno największą liczbę głosów, a nie utracił prawa wybieralności

§ 24

1. Kandydaci mogą prowadzić kampanię wyborczą.
2. Nie prowadzi się kampanii wyborczej w dniu wyborów oraz w dniu poprzedzającym.

§ 25

1. Na kartach do głosowania umieszcza się nazwiska kandydatów w kolejności alfabetycznej oraz zwięzłą informację o sposobie głosowania.
2. Karty do głosowania opatruje się pieczęcią Pełnomocnika.
3. Karty do głosowania mogą być zadrukowane tylko jednostronnie.

§ 26

Głosowanie odbywa się bez przerwy między godziną 8.00 a 16.00.

§ 27

1. Wybory przeprowadza Sołeczka Komisja Wyborcza.
2. Przed rozpoczęciem głosowania Sołeczka Komisja Wyborcza sprawdza, czy urna jest pusta, czy potrzebna ilość kart do głosowania znajduje się w lokalu wyborczym, czy w lokalu wyborczym znajduje się wystarczająca ilość miejsc zapewniających tajność głosowania oraz czy są wywieszone w miejscu ogólnie dostępnym obwieszczenia o zarejestrowanych kandydatach.
3. Od chwili rozpoczęcia głosowania do chwili jego zakończenia w lokalu wyborczym powinni być obecni stale przynajmniej dwaj członkowie Sołeckiej Komisji Wyborczej, w tym przewodniczący lub jego zastępca.

4. Od chwili rozpoczęcia prac Komisji do chwili ustalenia wyników głosowania i podania ich do publicznej wiadomości, w lokalu wyborczym mogą być obecni mężowie zaufania, wyznaczeni przez kandydatów na Sołtysa.

§ 28

1. Osoby, którym przysługuje prawo wyborcze wpisuje się do spisów wyborców.
2. Wyborca może być wpisany tylko do jednego spisu wyborców sporządzonego dla Sołectwa.
3. Najpóźniej na 10 dni przed terminem wyborów Urząd sporządza, na podstawie rejestru wyborców, spis wyborców dla sołectwa.
4. W spisie wyborców umieszcza się nazwisko i imiona, datę urodzenia i miejsce zamieszkania wyborcy.
5. Wyborcy umożliwia się sprawdzenie prawidłowości sporządzenia spisu, poprzez wgląd tylko do jego danych osobowych zamieszczonych w spisie.
6. O terminach udostępniania spisu do sprawdzenia Wójt zawiadamia w Biuletynie Informacji Publicznej.
7. Wyborca nieujęty w spisie wyborców najpóźniej w 5 dniu przed dniem wyborów, jest dopisywany do spisu wyborców, jeśli udokumentuje, że stale zamieszkuje na terenie Sołectwa.
8. Na nieprawidłowości w spisie mogą być wniesione reklamacje nie później niż na 7 dni przed terminem wyborów. Wójt obowiązany jest rozpatrzyć reklamację w terminie 3 dni od jej wniesienia.
9. Na nieuwzględnienie reklamacji i skreślenie ze spisu osoba wnosząca reklamację lub skreślona ze spisu może wnieść skargę do Rady w terminie 7 dni od dnia otrzymania informacji o nieuwzględnieniu reklamacji lub skreśleniu ze spisu.
10. Rada rozpoznaje skargę w terminie 30 dni od daty jej wpływu, informując o sposobie jej rozpoznania skarżącego.

§ 29

1. Przed przystąpieniem do głosowania wyborca okazuje Komisji dokument umożliwiający stwierdzenie jego tożsamości.
2. Wyborca potwierdza własnoręcznym podpisem w spisie wyborców pobranie kart do głosowania. Jeśli odmówi potwierdzenia, komisja czyni odpowiednią adnotację w rubryce „uwagi”.

§ 30

1. Po otrzymaniu kart do głosowania wyborca udaje się do miejsca zapewniającego tajność głosowania.
2. Wyborcy niepełnosprawnemu, na jego prośbę, może pomagać przy głosowaniu inna osoba, z wyłączeniem członków komisji oraz mężów zaufania.
3. Na karcie do głosowania na Sołtysa wyborca stawia znak „X” w kratce obok nazwiska kandydata, na którego oddaje głos. W przypadku zarejestrowania tylko jednego kandydata na Sołtysa, wyborca stawia znak „X” w kratce oznaczonej wyrazem „TAK” lub w kratce oznaczonej wyrazem „NIE”, obok nazwiska kandydata.

4. Na karcie do głosowania do Rady Sołeckiej wyborca stawia znak „X” w kratce przy kandydacie lub kandydatkach, na których oddaje głos, lecz przy liczbie kandydatów nie większej niż określonej w § 10 ust. 1.
5. Kartę do głosowania wyborca wrzuca do urny.

§ 31

Po zakończeniu głosowania sołeczka komisja wyborcza ustala wyniki głosowania w Sołectwie:

- 1) Komisja ustala na podstawie spisu wyborców liczbę wyborców, którym wydano karty do głosowania.
- 2) Przewodniczący w obecności komisji otwiera urnę wyborczą, po czym komisja liczy znajdujące się w niej karty do głosowania ustalając w ten sposób liczbę oddanych głosów.
- 3) Kart do głosowania przedartych na dwie lub więcej części oraz kart niezgodnych z ogłoszonym wzorem – nie bierze się pod uwagę.
- 4) Gdy liczba oddanych głosów różni się od liczby osób, którym wydano karty do głosowania, komisja podaje w protokole przypuszczalną przyczynę tej niezgodności.
- 5) Komisja ustala liczbę głosów nieważnych oraz ważnych oddanych na poszczególnych kandydatów.

§ 32

1. Za nieważne uważa się głosy:
 - 1) jeżeli na karcie do głosowania na Sołtysa umieszczono znak „X” przy więcej niż jednym nazwisku kandydata lub – w przypadku zarejestrowania tylko jednego kandydata na Sołtysa – umieszczenia znaku „X” zarówno w kratce oznaczonej wyrazem „TAK” oraz w kratce oznaczonej wyrazem „NIE”, obok nazwiska kandydata;
 - 2) jeżeli na karcie do głosowania do Rady Sołeckiej umieszczono znak „X” przy większej liczbie kandydatów niż określonej w §10 ust. 1.
2. jeżeli na karcie do głosowania wyborca nie umieścił znaku „X” przy nazwisku żadnego z kandydatów. Dopisanie na karcie do głosowania dodatkowych nazwisk lub poczynienie innych dopisków nie wpływa na ważność głosu.

§ 33

1. Sołeczka komisja wyborcza sporządza w dwóch egzemplarzach protokół głosowania.
2. W protokole należy wymienić liczbę:
 - 1) osób uprawnionych do głosowania,
 - 2) wyborców, którym wydano karty do głosowania,
 - 3) głosów nieważnych,
 - 4) głosów ważnych,
 - 5) głosów ważnie oddanych na poszczególnych kandydatów.
3. W protokole podaje się także czas rozpoczęcia i zakończenia głosowania oraz opisuje inne istotne okoliczności związane z przebiegiem głosowania i ustaleniem wyników głosowania.
4. Protokół podpisują wszystkie osoby wchodzące w skład Sołeckiej Komisji Wyborczej, obecne przy jego sporządzaniu.

5. Mężom zaufania obecnym przy sporządzaniu protokołu przysługuje prawo wniesienia do niego uwag z podaniem konkretnych zarzutów dotyczących przebiegu wyborów.
6. Niezwłocznie po sporządzeniu protokołu Sołecka Komisja Wyborcza podaje do publicznej wiadomości wyniki głosowania poprzez wywieszenie jednego egzemplarza protokołu na zewnątrz lokalu wyborczego oraz przekazuje drugi egzemplarz protokołu Pełnomocnikowi.
7. Spakowane i zapieczętowane pakiety z kartami do głosowania wykorzystanymi i niewykorzystanymi oraz inne dokumenty ze swojej pracy komisja oddaje osobie upoważnionej przez Wójta. Materiały te i dokumenty przechowuje się w archiwum Urzędu Gminy, zgodnie z odrębnymi przepisami.

§ 34

1. Na Sołtysa wybrany zostaje kandydat, który uzyskał największą liczbę ważnie oddanych głosów. W przypadku, gdy został zarejestrowany tylko jeden kandydat na Sołtysa, kandydata uważa się za wybranego, jeżeli w głosowaniu uzyskał więcej niż połowę ważnie oddanych głosów na „TAK”,
2. Z zastrzeżeniem ust. 5, wybranymi do Rady Sołeckiej – w liczbie zgodnej z określoną w §10 ust. 1 - zostają kandydaci, którzy uzyskają największą liczbę ważnie oddanych głosów.
3. Przy równej liczbie głosów otrzymanych przez kandydatów Pełnomocnik przeprowadza wybory uzupełniające określone w § 42 w terminie 14 dni od dnia wyborów.
4. W przypadku gdy został zarejestrowany tylko jeden kandydat na Sołtysa, który w głosowaniu nie uzyskał więcej niż połowy ważnie oddanych głosów na „TAK”, Pełnomocnik przeprowadza wybory uzupełniające określone w § 42 w terminie 14 dni od dnia wyborów.
5. W przypadku gdy do Rady Sołeckiej zarejestrowana liczba kandydatów jest równa liczbie określonej w § 10 ust. 1, głosowania nie przeprowadza się, a za wybranych do Rady Sołeckiej uznaje się zarejestrowanych kandydatów.

§ 35

1. Jeżeli w Sołectwie w wyborach do Rady Sołeckiej została zgłoszona mniejsza liczba kandydatów niż minimum określone w § 10 ust. 1, wówczas Wójt zarządza dodatkowy pięciodniowy termin zgłaszania kandydatów do Rady Sołeckiej.
2. Wybory przeprowadza się do momentu aż zostanie ustalony skład zgodnie z § 10 ust. 1.

§ 36

W ciągu 7 dni od dnia wyborów wyborca lub kandydat może wnieść do Rady pisemny protest przeciwko ważności wyborów, jeżeli doszło do naruszenia trybu lub zasad wyboru Sołtysa bądź Rady Sołeckiej.

§ 37

1. Pełnomocnik bada zarzuty podniesione w proteście w terminie 7 dni od daty jego złożenia, a także sprawdza prawidłowość ustalenia wyników głosowania i wyników wyborów.
2. Z przeprowadzonych czynności, o których mowa w ust. 1, Pełnomocnik sporządza szczegółowy protokół, który przedkłada Radzie wraz z projektem rozstrzygnięcia protestu.
3. O wyniku rozstrzygnięcia protestu Rada pisemnie informuje niezwłocznie protestującego.

§ 38

1. W razie nie stwierdzenia uchybień, które mogłyby mieć wpływ na wynik wyborów i nie uwzględnienia protestu, Rada stwierdza ważność wyborów w terminie 7 dni liczonych od dnia rozstrzygnięcia protestu.
2. W razie stwierdzenia rażących uchybień, które mogłyby mieć wpływ na wynik wyborów Rada unieważnia wybory w sołectwie, w którym uwzględniono protest i zarządza w nim powtórne wybory w ciągu 14 dni, informując jednocześnie pisemnie o zajęтым stanowisku protestującego.

§ 39

1. Administracyjno-techniczną obsługę wyborów zapewnia Wójt.
2. Koszty przeprowadzenia wyborów pokrywane są z budżetu Gminy.
3. Rada w drodze uchwały określi wynagrodzenie dla członków komisji wyborczych.

§ 40

1. Mandat Sołtysa wygasa wskutek:
 - 1) śmierci,
 - 2) złożenia pisemnej rezygnacji z pełnionej funkcji,
 - 3) odwołania w drodze referendum,
 - 4) utraty z mocy wyroku sądowego praw publicznych lub wyborczych,
 - 5) częściowego lub całkowitego ograniczenia zdolności do czynności prawnych,
 - 6) utraty prawa wyborczego w Sołectwie lub braku tego prawa w dniu wyborów,
 - 7) prawomocnego skazania za przestępstwo popełnione umyślnie,
 - 8) upływu kadencji.
2. W przypadkach określonych w ust. 1 pkt 2) – 7) wygaśnięcie mandatu stwierdza Rada. Wygaśnięcie mandatu następuje z chwilą podjęcia uchwały.
3. W przypadku nie podjęcia przez Radę uchwały w terminie 30 dni od dnia zaistnienia przestanków, o których mowa w ust. 1 pkt 2) – 7) mandat wygasa z mocy prawa z upływem tego terminu.
4. Przepisy niniejszego paragrafu stosuje się odpowiednio do Członków Rady Sołectkiej.

§ 41

1. Sołtys może zostać odwołany w drodze referendum przed upływem kadencji, jeżeli:
 - 1) nie wykonuje obowiązków Sołtysa dłużej niż przez okres kolejnych 6 miesięcy,
 - 2) narusza postanowienia Statutu Sołectwa lub uchwał Zebrania Wiejskiego,

- 3) dopuścić się czynu, wskutek którego utracił zaufanie mieszkańców Sołectwa.
2. Referendum, w sprawie głosowania nad odwołaniem Sołtysa zwołuje Wójt na dzień wolny od pracy, na pisemny wniosek, co najmniej 10 % uprawnionych do głosowania mieszkańców Sołectwa.
3. Wniosek, o którym mowa w ust. 2 musi zawierać, podpisy osób wnioskujących, wraz z numerem PESEL, adresem, oraz uzasadnieniem.
4. Referendum, w sprawie głosowania nad odwołaniem Sołtysa jest ważne, jeżeli uczestniczy w nim przynajmniej 10% mieszkańców Sołectwa.
5. Przepisy § 36 - 38 stosuje się odpowiednio.

§ 42

1. W przypadku, wystąpienia przesłanek określonych w § 40 ust. 1 do 3, odwołania Sołtysa w referendum zgodnie z § 41 oraz w przypadkach określonych w § 34 ust. 3, Wójt zarządza przeprowadzenie wyborów uzupełniających.
2. Wybory uzupełniające ustala się nie później niż na 30 dzień od wygaśnięcia mandatu Sołtysa lub odwołania Sołtysa.
3. Wójt o terminie przeprowadzenia wyborów uzupełniających powiadamia mieszkańców Sołectwa w sposób zwyczajowo przyjęty, określony w § 19 ust 4 niniejszego Statutu.
4. Do wyborów uzupełniających stosuje się odpowiednio zapisy § 17 - § 39 niniejszego Statutu.

§ 43

1. Wyborów uzupełniających Sołtysa nie przeprowadza się, jeżeli do upływu kadencji pozostało nie więcej niż 6 miesięcy. W tym czasie obowiązki Sołtysa wykonuje osoba wyznaczona przez Wójta spośród członków Rady Sołeckiej.
2. Sołtys wybrany w wyborach uzupełniających sprawuje swoją funkcję do końca kadencji w trakcie, której został wybrany.
3. W razie niemożności wyznaczenia osoby wskazanej w ust.1 lub odmowy podjęcia przez nią obowiązków, Wójt wyznacza celem pełnienia obowiązków Sołtysa zgodnie z ust. 1 inną osobę spośród mieszkańców sołectwa.
4. Przepisy niniejszego paragrafu stosuje się odpowiednio do Członków Rady Sołeckiej.

§ 44

1. W przypadku uzasadnionego podejrzenia rażącego naruszenia prawa przez Sołtysa Wójt może, po zasięgnięciu opinii Rady Sołeckiej, zawiesić wykonywanie jego mandatu, nie dłużej jednak niż do ogłoszenia prawomocnego wyroku sądu.
2. W takim przypadku Wójt wyznacza spośród członków Rady Sołeckiej osobę pełniącą funkcję Sołtysa.
3. Przepis ust. 1 niniejszego paragrafu stosuje się odpowiednio do Członków Rady Sołeckiej.
4. O działaniach, o których mowa w ust. 1, 2 i 3 Wójt zawiadamia mieszkańców Sołectwa w formie obwieszczenia.

Rozdział VI
NADZÓR I KONTROLA NAD DZIAŁALNOŚCIĄ SOŁECTWA

§ 45

1. Nadzór nad działalnością sołectwa sprawowany jest na podstawie kryterium zgodności z prawem, celowości, rzetelności i gospodarności.
2. Organami nadzoru nad działalnością Sołectwa są Rada i Wójt.
3. Organem kontroli nad działalnością Sołectwa jest Rada.
4. Funkcję, o której mowa w ust. 3 Rada realizuje poprzez działania własne lub Komisji Rewizyjnej.
5. Organy, o których mowa w ust. 2, mają prawo żądać niezbędnych informacji, danych i wyjaśnień dotyczących funkcjonowania Sołectwa.

Rozdział VII
GOSPODARKA FINANSOWA SOŁECTWA

§ 46

1. Sołectwo prowadzi jawną gospodarkę finansową w ramach budżetu Gminy, przy zastosowaniu kryteriów: celowości, zgodności z prawem, rzetelności i gospodarności.
2. Środki finansowe z budżetu Gminy oraz inne środki uzyskane przez Sołectwo można przeznaczyć w szczególności na:
 - 1) finansowanie statutowej działalności Sołectwa,
 - 2) dofinansowanie inicjatyw społecznych w Sołectwie,
 - 3) inwestycje i bieżące utrzymanie mienia gminnego znajdującego się w granicach określonych w § 1 ust. 2.
3. Do 31 października roku poprzedzającego rok budżetowy Sołtys i Rada Sołeczka mogą składać do Wójta, w formie pisemnej, wnioski do projektu budżetu Gminy.
4. O wyodrębnieniu w budżecie Gminy funduszu sołectkiego i jego wysokości przesądza Rada odrębną uchwałą.
5. Obsługę finansowo-księgową Sołectwa zapewnia Wójt za pośrednictwem Urzędu.

Rozdział VIII
ZASADY PRZEKAZYWANIA SKŁADNIKÓW MIENIA DO KORZYSTANIA

§ 47

1. Sołectwo może przejąć mienie komunalne (dalej jako: mienie) do korzystania:
 - 1) na wniosek zebrania wiejskiego;
 - 2) z inicjatywy Wójta.
2. Przekazanie Sołectwu mienia następuje na podstawie protokołu zdawczo-odbiorczego ilościowo-wartościowego.
3. Sołectwo zobowiązane jest do:
 - 1) dbałości o mienie;
 - 2) rozliczenia się z mienia;

- 3) w przypadku niedoboru lub powstania szkód w mieniu z winy zarządzającego - niezwłocznego naprawienia szkody;
- 4) w przypadku kradzieży lub uszkodzenia mienia przez osoby trzecie – niezwłocznego powiadomienia Gminy oraz podjęcia stosownych działań zabezpieczających.
4. Sołectwo może wynajmować, wdzierżawiać oraz udostępniać powierzone mienie tylko za zgodą Wójta.
5. W stosunku do przekazanego mienia Sołectwo wykonuje czynności zwykłego zarządu, polegające m.in. na:
 - 1) załatwianiu bieżących spraw związanych z eksploatacją mienia;
 - 2) utrzymaniu go w stanie niepogorszonym, w ramach aktualnego przeznaczenia.
6. Zwrot przekazanego mienia może nastąpić:
 - 1) z inicjatywy Wójta gdy:
 - a) przekazane składniki mienia wykorzystywane są niezgodnie z przeznaczeniem,
 - b) uzasadnione jest to interesem Gminy;
 - 2) na wniosek sołtysa poparty uchwałą zebrania wiejskiego, gdy mienie stało się zbędne.

Rozdział IX POSTANOWIENIA KOŃCOWE

§ 48

Postanowienia Statutu wchodzą w życie po upływie 14 dni od dnia ogłoszenia w Dzienniku Urzędowym Województwa Małopolskiego.

MAPA SOŁECTWA MŁODZIEJOWICE



STATUT SOŁECTWA PIELGRZYMOWICE

Rozdział I NAZWA I TEREN DZIAŁANIA

§ 1

1. Sołectwo Pielgrzymowice zwane dalej Sołectwem jest jednostką pomocniczą gminy Michałowice i stanowi wspólnotę samorządową osób zamieszkujących jego obszar.
2. Sołectwo obejmuje obszar 276 ha. Dokładny przebieg jego granic ukazuje mapa stanowiąca załącznik do niniejszego statutu.

§ 2

Ilekoć w niniejszym Statucie jest mowa o:

- 1) Gminie - należy przez to rozumieć Gminę Michałowice,
- 2) Radzie - należy przez to rozumieć Radę Gminy Michałowice,
- 3) Wójcie - należy przez to rozumieć Wójta Gminy Michałowice,
- 4) Urzędzie - należy przez to rozumieć Urząd Gminy Michałowice,
- 5) Sołectwie- należy przez to rozumieć sołectwo Pielgrzymowice,
- 6) Sołtysie - należy przez to rozumieć organ wykonawczy sołectwa Pielgrzymowice,
- 7) Radzie Sołeckiej - należy przez to rozumieć grupę osób wspomagających działania Sołtysa, wybraną i działającą na zasadach określonych niniejszym Statutem,
- 8) Zebraniu wiejskim - należy przez to rozumieć organ uchwałodawczy sołectwa Pielgrzymowice.

§ 3

1. Zadaniem Sołectwa jest zaspokajanie zbiorowych potrzeb jego mieszkańców oraz wspieranie organów Gminy Michałowice w realizacji ich zadań.
2. Do zadań Sołectwa należy w szczególności:
 - 1) inicjowanie przedsięwzięć lokalnych mających na celu poprawę warunków życia społeczności sołeckiej,
 - 2) zarządzanie mieniem komunalnym oraz rozporządzanie dochodami w odniesieniu do mienia przekazanego Sołectwu do korzystania,
 - 3) opiniowanie, na wniosek Wójta, projektów uchwał Rady.
 - 4) organizowanie wspólnych prac na rzecz miejsca zamieszkania;
 - 5) tworzenie pomocy sąsiedzkiej.

Rozdział II ORGANIZACJA I ZAKRES DZIAŁANIA

§ 4

1. Organami Sołectwa są organy wymienione w art. 36 ust. 1 ustawy o samorządzie gminnym.
2. Działalność Sołectwa wspomaga Rada Sołecka jako organ opiniodawczy i doradczy Sołtysa.

§ 5

Do kompetencji Zebrania Wiejskiego należy:

- 1) podejmowanie uchwał w sprawach istotnych dla Sołectwa i jego mieszkańców,
- 2) podejmowanie uchwał w sprawach zarządzania mieniem komunalnym oraz rozporządzania dochodami z tego źródła w odniesieniu do mienia przekazanego przez Radę Sołectwu do korzystania,
- 3) podejmowanie uchwał dotyczących rozdysponowania środków budżetowych, w szczególności w ramach funduszu sołeckiego, w przypadku gdy został on wyodrębniony,
- 4) wyrażanie, na wniosek Wójta, opinii dotyczących projektów uchwał Rady.

§ 6

1. Sołtys lub inna osoba przewodnicząca obradom zebrania wiejskiego zobowiązana jest do przedłożenia wójtowi uchwał zebrania wiejskiego w terminie 7 dni od dnia ich podjęcia wraz z protokołem zebrania.
2. Wójt rozpatruje uchwały w terminie 14 dni. Jeżeli uchwała zebrania wiejskiego jest w ocenie Wójta sprzeczna z prawem, Wójt wstrzymuje wykonanie uchwały zebrania wiejskiego i przekazuje ją do rozpatrzenia Radzie celem zajęcia ostatecznego stanowiska.
3. Uchwała zebrania wiejskiego sprzeczna z prawem jest nieważna. O nieważności uchwały orzeka Rada w formie uchwały w terminie nie dłuższym niż 30 dni od dnia przekazania uchwały przez Wójta.
4. W przypadku nieistotnego naruszenia prawa Rada nie stwierdza nieważności uchwały, ograniczając się do wskazania uchwałą, iż uchwała sołectwa została wydana z naruszeniem prawa.

Rozdział III SOŁTYS I RADA SOŁECKA

§ 7

1. W celu rozwijania aktywności społecznej i gospodarczej w Sołectwie oraz zapewnienia stałej łączności między Sołectwem a Radą i Wójtem, mieszkańcy Sołectwa wybierają ze swego grona Sołtysa i Radę Sołecką.
2. Pełnienie funkcji Sołtysa ma charakter społeczny.
3. Sołtys korzysta z ochrony prawnej przysługującej funkcjonariuszom publicznym.

§ 8

Do obowiązków Sołtysa należy w szczególności:

- 1) zwoływanie zebrań wiejskich,
- 2) zwoływanie posiedzeń Rady Sołeckiej,
- 3) wpływanie na wykorzystanie aktywności mieszkańców, służącej poprawie gospodarki i warunków życia w Sołectwie,
- 4) reprezentowanie mieszkańców Sołectwa wobec Rady i Wójta,
- 5) pełnienie roli męża zaufania w miejscowym środowisku,
- 6) składanie informacji ze swej działalności na zebraniach wiejskich,
- 7) gospodarowanie składnikami mienia w zakresie zwykłego zarządu, ustanowionego przez organy gminy ,
- 8) wykonywanie innych zadań należących do Sołtysa z mocy ogólnie obowiązujących przepisów prawa, m. in. w zakresie obronności i ochrony pożarowej, inkasa niektórych podatków i opłat, zapobiegania klęskom żywiołowym oraz usuwania ich skutków.

§ 9

1. Sołtys może brać udział w sesjach Rady.
2. Na sesjach Rady Sołtysowi przysługuje prawo występowania z głosem doradczym, może on również zgłaszać wnioski w imieniu mieszkańców Sołectwa.

§ 10

1. Przy wykonywaniu swoich zadań, Sołtys trwale współdziała z Radą Sołecką, która składa się z minimalnie 3 a maksymalnie 5 członków.
2. Do obowiązku Rady Sołeckiej należy wspomaganie działalności sołtysa.
3. Rada Sołecka ma charakter opiniodawczy i doradczy.
4. Posiedzenia Rady Sołeckiej odbywają się w miarę potrzeb.
5. Posiedzenia zwołuje i przewodniczy im Sołtys.

Rozdział IV

ZASADY I TRYB ZWOŁYWANIA ZEBRAŃ WIEJSKICH ORAZ WARUNKI WAŻNOŚCI PODEJMOWANIA UCHWAŁ

§ 11

Prawo głosowania na Zebraniu Wiejskim mają wszyscy mieszkańcy Sołectwa posiadający czynne prawo wyborcze do Rady (znajdujący się w spisie wyborców).

§ 12

1. Zebranie Wiejskie zwołuje Sołtys:
 - 1) z własnej inicjatywy,
 - 2) na żądanie co najmniej 1/5 mieszkańców Sołectwa uprawnionych do głosowania,
 - 3) z inicjatywy Rady lub Wójta.
2. W przypadku, gdy Sołtys nie może lub nie chce zwołać Zebrania Wiejskiego, zwołuje je Wójt.

§ 13

1. Zebranie Wiejskie odbywa się w miarę potrzeb, nie rzadziej niż raz w roku.
2. Termin i miejsce Zebrania Wiejskiego Sołtys podaje do wiadomości publicznej w sposób zwyczajowo przyjęty w Sołectwie.

Zebranie Wiejskie zwoływane na wniosek mieszkańców, Rady lub Wójta odbywa się nie wcześniej, niż po upływie 7 dni od dnia ogłoszenia, o którym mowa w ust. 2 powyżej.

§ 14

1. Zebranie Wiejskie jest ważne, gdy mieszkańcy Sołectwa zostali o nim prawidłowo zawiadomieni, zgodnie z wymogami statutu.
2. Zebraniu Wiejskiemu przewodniczy Sołtys, z zastrzeżeniem ust. 3, a w razie jego nieobecności upoważniony przez niego członek Rady Sołeckiej.
3. Jeśli na zebraniu wiejskim rozpatrywane są sprawy dotyczące Sołtysa osobiście, wówczas obrady prowadzi Przewodniczący Rady lub osoba przez niego wskazana.
4. Porządek obrad ustala Zebranie Wiejskie na podstawie projektu przedłożonego przez Sołtysa.
5. Obowiązkiem Sołtysa jest zapewnienie referentów spraw rozpatrywanych na Zebraniu Wiejskim.

§ 15

W celu udzielenia Sołtysowi stałej pomocy w przygotowaniu materiałów i w organizacji Zebrań Wiejskich, Wójt wyznacza pracowników Urzędu Gminy do kontaktów z Sołectwem.

§ 16

1. Podczas Zebrania Wiejskiego istnieje obowiązek podpisywania listy obecności przez uczestników zebrania, uprawnionych do głosowania.
2. Uchwały zebrania wiejskiego zapadają zwykłą większością głosów, tzn. liczba głosów „za” musi być większa od liczby głosów „przeciw”.

Rozdział V

WYBORU I ODWOŁANIA SOŁTYSY I RADY SOŁECKIEJ

§ 17

1. Prawo wybierania Sołtysa i Rady Sołeckiej przysługuje osobom zamieszkałym na obszarze Sołectwa posiadającym czynne prawo wyborcze do rad gmin, wpisanym do rejestru wyborców.
2. Sołtysiem i członkiem Rady Sołeckiej może zostać każdy mieszkaniec Sołectwa, posiadający bierne prawo wyborcze do rad gmin.

§ 18

1. Wybory są równe – wyborcy biorą udział w wyborach na równych zasadach. Każdemu wyborcy przysługuje jeden głos.

2. Wybory są bezpośrednie – wyborcy wybierają Sołtysa i Radę Sołecką spośród nieograniczonej liczby kandydatów wcześniej zgłoszonych.
3. Wybory są większościowe:
 - 1) na Sołtysa zostaje wybrany kandydat, który uzyska największą liczbę głosów,
 - 2) na członków Rady Sołeckiej zostają wybrani kandydaci, którzy uzyskali największą liczbę głosów, w liczbie określonej w § 10 ust. 1.
4. Wybory są tajne – komisja wyborcza zapewnia wyborcom możliwości korzystania z osłoniętego miejsca w celu oddania głosu.

§ 19

1. Kadencja Sołtysa i Rady Sołeckiej trwa 5 lat z zastrzeżeniem § 40, § 41, § 43 oraz § 44.
2. Sołtys i Rada Sołecka pełnią swoje funkcje do dnia wyboru nowych organów.
3. Wybory zarządza się dla wszystkich sołectw na terenie Gminy w tym samym terminie przypadającym na niedzielę.
4. Wybory zarządza Wójt wyznaczając ich termin na dzień przypadający nie wcześniej niż 14 dni przed upływem kadencji i nie później niż 30 dni od dnia zakończenia kadencji, ustalając kalendarz wyborczy oraz wzory zgłoszenia kandydata na Sołtysa i do Rady Sołeckiej, list osób popierających kandydata, oświadczenia o zgodzie na kandydowanie, kart do głosowania, protokołów głosowania, protokołów z ustalenia wyników wyborów, spisu wyborców oraz innych druków i formularzy niezbędnych do prawidłowego przeprowadzenia wyborów.
5. O terminie wyborów Wójt zawiadamia mieszkańców Sołectwa poprzez publikację w Biuletynie Informacji Publicznej oraz w sposób zwyczajowo przyjęty w Sołectwie.

§ 20

1. Dla sprawnego przeprowadzenia wyborów Wójt ustanawia Pełnomocnika ds. wyborów sołeckich, dalej zwanego Pełnomocnikiem, spośród pracowników Urzędu Gminy.
2. Do zadań Pełnomocnika należy w szczególności:
 - 1) przyjmowanie zgłoszeń kandydatów odrębnie na Sołtysa i do Rady Sołeckiej; warunkiem przyjęcia zgłoszenia jest zgoda kandydata na kandydowanie;
 - 2) zarządzenie druku obwieszczeń wyborczych,
 - 3) zarządzenie druku kart wyborczych i ich dostarczenia sołeckim komisjom wyborczym,
 - 4) sprawowanie nadzoru nad pracą sołeckich komisji wyborczych oraz rozpatrywanie skarg na ich działalność,
 - 5) ustalenie wyników wyborów i podanie ich do publicznej wiadomości,
 - 6) przekazanie wyników wyborów Wójtowi i Radzie,
 - 7) interpretowanie przepisów niniejszego rozdziału w zakresie dotyczącym wyborów,
 - 8) wykonywanie innych czynności określonych w statucie lub zleconych przez Wójta lub Radę.
3. Do zadań Pełnomocnika należy także:
 - 1) koordynowanie organizacyjnego przygotowania wyborów,
 - 2) współdziałanie z dysponentami lokali wyborczych,
 - 3) szkolenie członków sołeckich komisji wyborczych,

- 4) kontrolowanie prawidłowości sporządzenia spisu wyborców,
- 5) przyjmowanie protestów wyborczych.

§ 21

1. Wójt powołuje sołectkie komisje wyborcze do przeprowadzenia wyborów w poszczególnych Sołectwach w składzie 3 osób, w tym Przewodniczący i jego zastępca, spośród osób posiadających czynne prawo wyborcze w wyborach samorządowych.
2. Komisji przewodniczy osoba delegowana przez Wójta spośród pracowników Urzędu lub innych jednostek organizacyjnych Gminy, spełniająca warunki, o których mowa w ust. 1.
3. Zastępcę Przewodniczącego sołectkiej komisji wyborczej wybiera się spośród pozostałych członków komisji.
4. W przypadku zgłoszenia więcej niż 2 osób do sołectkiej komisji wyborczej dokonuje się otwartego losowania składu komisji. Losowanie nie dotyczy Przewodniczącego komisji.
5. W przypadku, gdy do komisji zgłoszono mniej niż 2 kandydatów, Wójt uzupełnia skład komisji poprzez delegowanie do niej pracowników Urzędu Gminy lub innych jednostek organizacyjnych Gminy – w celu osiągnięcia przez komisję minimalnej liczebności składu.
6. Do zadań Sołectkiej Komisji Wyborczej należy:
 - 1) przeprowadzanie głosowania w Sołectwie,
 - 2) czuwanie w dniu wyborów nad przestrzeganiem prawa wyborczego w miejscu i czasie głosowania,
 - 3) ustalenie wyników głosowania w Sołectwie i podanie ich do publicznej wiadomości,
 - 4) przekazanie wyników głosowania Pełnomocnikowi,
 - 5) wykonywanie innych czynności określonych w statucie lub zleconych przez Radę lub Pełnomocnika.
7. Tryb pracy i siedziby sołectkich komisji wyborczych określa Wójt.

§ 22

1. Członkiem komisji wyborczej nie może być kandydat ani osoba będąca w stosunku do kandydata zstępnym, wstępnym, małżonkiem, powinowatym pierwszego stopnia ani rodzeństwem oraz przysposobionym.
2. Członkostwo w Komisji wyborczej wygasa na skutek:
 - 1) złożenia pisemnej rezygnacji,
 - 2) nie podjęcia pracy w Komisji bez usprawiedliwienia,
 - 3) zaistnienia przesłanek, o których mowa w ust. 1.
3. W przypadkach określonych w ust. 2 niniejszego paragrafu Pełnomocnik uzupełnia skład osobowy komisji. Przepis § 21 ust. 4 stosuje się odpowiednio.

§ 23

1. Kandydatów na Sołtysa i do Rady Sołectkiej zgłasza się Pełnomocnikowi w terminie nie późniejszym niż na 14 dni przed datą wyborów.
2. Zgłosić kandydata na Sołtysa i do Rady Sołectkiej może każdy mieszkaniec Sołectwa uprawniony do głosowania, dołączając pisemne oświadczenie kandydata o wyrażeniu

- zgody na kandydowanie oraz listę z podpisami mieszkańców Sołectwa, posiadającymi prawa wyborcze do Rady popierającymi kandydata na sołtysa.
3. Zgłoszenia może dokonać także mieszkaniec Sołectwa, który sam wyraził zgodę na kandydowanie na Sołtysa lub do Rady Sołeckiej.
 4. Kandydata na Sołtysa powinno popierać co najmniej 20 mieszkańców uprawnionych do głosowania w Sołectwie. Każdy mieszkaniec może złożyć podpis na kilku listach popierających kandydata na Sołtysa.
 5. Zgłaszając kandydata na Sołtysa należy podać jego imię i nazwisko, numer ewidencyjny PESEL, dokładny adres zamieszkania.
 6. Po upływie terminu zgłaszania kandydatów Pełnomocnik sporządza listę kandydatów w kolejności alfabetycznej oraz podaje dane o zarejestrowanych kandydatach do publicznej wiadomości poprzez rozplakatowanie na tablicach ogłoszeń oraz w Biuletynie Informacji Publicznej Gminy, w terminie określonym w kalendarzu wyborczym.
 7. Kandydować można równocześnie na Sołtysa i do Rady sołeckiej. W przypadku wyboru tego samego kandydata na Sołtysa i do Rady Sołeckiej, obejmuje on funkcję Sołtysa, a do Rady Sołeckiej wstępuje kandydat, który w wyborach uzyskał kolejno największą liczbę głosów, a nie utracił prawa wybieralności

§ 24

1. Kandydaci mogą prowadzić kampanię wyborczą.
2. Nie prowadzi się kampanii wyborczej w dniu wyborów oraz w dniu poprzedzającym.

§ 25

1. Na kartach do głosowania umieszcza się nazwiska kandydatów w kolejności alfabetycznej oraz zwięzłą informację o sposobie głosowania.
2. Karty do głosowania opatruje się pieczęcią Pełnomocnika.
3. Karty do głosowania mogą być zadrukowane tylko jednostronnie.

§ 26

Głosowanie odbywa się bez przerwy między godziną 8.00 a 16.00.

§ 27

1. Wybory przeprowadza Sołeczka Komisja Wyborcza.
2. Przed rozpoczęciem głosowania Sołeczka Komisja Wyborcza sprawdza, czy urna jest pusta, czy potrzebna ilość kart do głosowania znajduje się w lokalu wyborczym, czy w lokalu wyborczym znajduje się wystarczająca ilość miejsc zapewniających tajność głosowania oraz czy są wywieszane w miejscu ogólnie dostępnym obwieszczenia o zarejestrowanych kandydatach.
3. Od chwili rozpoczęcia głosowania do chwili jego zakończenia w lokalu wyborczym powinni być obecni stale przynajmniej dwaj członkowie Sołeckiej Komisji Wyborczej, w tym przewodniczący lub jego zastępca.

4. Od chwili rozpoczęcia prac Komisji do chwili ustalenia wyników głosowania i podania ich do publicznej wiadomości, w lokalu wyborczym mogą być obecni mężowie zaufania, wyznaczeni przez kandydatów na Sołtysa.

§ 28

1. Osoby, którym przysługuje prawo wyborcze wpisuje się do spisów wyborców.
2. Wyborca może być wpisany tylko do jednego spisu wyborców sporządzonego dla Sołectwa.
3. Najpóźniej na 10 dni przed terminem wyborów Urząd sporządza, na podstawie rejestru wyborców, spis wyborców dla sołectwa.
4. W spisie wyborców umieszcza się nazwisko i imiona, datę urodzenia i miejsce zamieszkania wyborcy.
5. Wyborcy umożliwia się sprawdzenie prawidłowości sporządzenia spisu, poprzez wgląd tylko do jego danych osobowych zamieszczonych w spisie.
6. O terminach udostępniania spisu do sprawdzenia Wójt zawiadamia w Biuletynie Informacji Publicznej.
7. Wyborca nieujęty w spisie wyborców najpóźniej w 5 dniu przed dniem wyborów, jest dopisywany do spisu wyborców, jeśli udokumentuje, że stale zamieszkuje na terenie Sołectwa.
8. Na nieprawidłowości w spisie mogą być wniesione reklamacje nie później niż na 7 dni przed terminem wyborów. Wójt obowiązany jest rozpatrzyć reklamację w terminie 3 dni od jej wniesienia.
9. Na nieuwzględnienie reklamacji i skreślenie ze spisu osoba wnosząca reklamację lub skreślona ze spisu może wnieść skargę do Rady w terminie 7 dni od dnia otrzymania informacji o nieuwzględnieniu reklamacji lub skreśleniu ze spisu.
10. Rada rozpoznaje skargę w terminie 30 dni od daty jej wpływu, informując o sposobie jej rozpoznania skarżącego.

§ 29

1. Przed przystąpieniem do głosowania wyborca okazuje Komisji dokument umożliwiający stwierdzenie jego tożsamości.
2. Wyborca potwierdza własnoręcznym podpisem w spisie wyborców pobranie kart do głosowania. Jeśli odmówi potwierdzenia, komisja czyni odpowiednią adnotację w rubryce „uwagi”.

§ 30

1. Po otrzymaniu kart do głosowania wyborca udaje się do miejsca zapewniającego tajność głosowania.
2. Wyborcy niepełnosprawnemu, na jego prośbę, może pomagać przy głosowaniu inna osoba, z wyłączeniem członków komisji oraz mężów zaufania.
3. Na karcie do głosowania na Sołtysa wyborca stawia znak „X” w kratce obok nazwiska kandydata, na którego oddaje głos. W przypadku zarejestrowania tylko jednego kandydata na Sołtysa, wyborca stawia znak „X” w kratce oznaczonej wyrazem „TAK” lub w kratce oznaczonej wyrazem „NIE”, obok nazwiska kandydata.

4. Na karcie do głosowania do Rady Sołeckiej wyborca stawia znak „X” w kratce przy kandydacie lub kandydatkach, na których oddaje głos, lecz przy liczbie kandydatów nie większej niż określonej w § 10 ust. 1.
5. Kartę do głosowania wyborca wrzuca do urny.

§ 31

Po zakończeniu głosowania sołeczka komisja wyborcza ustala wyniki głosowania w Sołectwie:

- 1) Komisja ustala na podstawie spisu wyborców liczbę wyborców, którym wydano karty do głosowania.
- 2) Przewodniczący w obecności komisji otwiera urnę wyborczą, po czym komisja liczy znajdujące się w niej karty do głosowania ustalając w ten sposób liczbę oddanych głosów.
- 3) Kart do głosowania przedartych na dwie lub więcej części oraz kart niezgodnych z ogłoszonym wzorem – nie bierze się pod uwagę.
- 4) Gdy liczba oddanych głosów różni się od liczby osób, którym wydano karty do głosowania, komisja podaje w protokole przypuszczalną przyczynę tej niezgodności.
- 5) Komisja ustala liczbę głosów nieważnych oraz ważnych oddanych na poszczególnych kandydatów.

§ 32

1. Za nieważne uważa się głosy:
 - 1) jeżeli na karcie do głosowania na Sołtysa umieszczono znak „X” przy więcej niż jednym nazwisku kandydata lub – w przypadku zarejestrowania tylko jednego kandydata na Sołtysa – umieszczenia znaku „X” zarówno w kratce oznaczonej wyrazem „TAK” oraz w kratce oznaczonej wyrazem „NIE”, obok nazwiska kandydata;
 - 2) jeżeli na karcie do głosowania do Rady Sołeckiej umieszczono znak „X” przy większej liczbie kandydatów niż określonej w §10 ust. 1.
2. jeżeli na karcie do głosowania wyborca nie umieścił znaku „X” przy nazwisku żadnego z kandydatów. Dopisanie na karcie do głosowania dodatkowych nazwisk lub poczynienie innych dopisków nie wpływa na ważność głosu.

§ 33

1. Sołeczka komisja wyborcza sporządza w dwóch egzemplarzach protokół głosowania.
2. W protokole należy wymienić liczbę:
 - 1) osób uprawnionych do głosowania,
 - 2) wyborców, którym wydano karty do głosowania,
 - 3) głosów nieważnych,
 - 4) głosów ważnych,
 - 5) głosów ważnie oddanych na poszczególnych kandydatów.
3. W protokole podaje się także czas rozpoczęcia i zakończenia głosowania oraz opisuje inne istotne okoliczności związane z przebiegiem głosowania i ustaleniem wyników głosowania.
4. Protokół podpisują wszystkie osoby wchodzące w skład Sołeckiej Komisji Wyborczej, obecne przy jego sporządzaniu.

5. Mężom zaufania obecnym przy sporządzaniu protokołu przysługuje prawo wniesienia do niego uwag z podaniem konkretnych zarzutów dotyczących przebiegu wyborów.
6. Niezwłocznie po sporządzeniu protokołu Sołecka Komisja Wyborcza podaje do publicznej wiadomości wyniki głosowania poprzez wywieszenie jednego egzemplarza protokołu na zewnątrz lokalu wyborczego oraz przekazuje drugi egzemplarz protokołu Pełnomocnikowi.
7. Spakowane i zabezpieczone pakiety z kartami do głosowania wykorzystanymi i niewykorzystanymi oraz inne dokumenty ze swojej pracy komisja oddaje osobie upoważnionej przez Wójta. Materiały te i dokumenty przechowuje się w archiwum Urzędu Gminy, zgodnie z odrębnymi przepisami.

§ 34

1. Na Sołtysa wybrany zostaje kandydat, który uzyskał największą liczbę ważnie oddanych głosów. W przypadku, gdy został zarejestrowany tylko jeden kandydat na Sołtysa, kandydata uważa się za wybranego, jeżeli w głosowaniu uzyskał więcej niż połowę ważnie oddanych głosów na „TAK”,
2. Z zastrzeżeniem ust. 5, wybranymi do Rady Sołeckiej – w liczbie zgodnej z określoną w §10 ust. 1 - zostają kandydaci, którzy uzyskają największą liczbę ważnie oddanych głosów.
3. Przy równej liczbie głosów otrzymanych przez kandydatów Pełnomocnik przeprowadza wybory uzupełniające określone w § 42 w terminie 14 dni od dnia wyborów.
4. W przypadku gdy został zarejestrowany tylko jeden kandydat na Sołtysa, który w głosowaniu nie uzyskał więcej niż połowy ważnie oddanych głosów na „TAK”, Pełnomocnik przeprowadza wybory uzupełniające określone w § 42 w terminie 14 dni od dnia wyborów.
5. W przypadku gdy do Rady Sołeckiej zarejestrowana liczba kandydatów jest równa liczbie określonej w § 10 ust. 1, głosowania nie przeprowadza się, a za wybranych do Rady Sołeckiej uznaje się zarejestrowanych kandydatów.

§ 35

1. Jeżeli w Sołectwie w wyborach do Rady Sołeckiej została zgłoszona mniejsza liczba kandydatów niż minimum określone w § 10 ust. 1, wówczas Wójt zarządza dodatkowy pięciodniowy termin zgłaszania kandydatów do Rady Sołeckiej.
2. Wybory przeprowadza się do momentu aż zostanie ustalony skład zgodnie z § 10 ust. 1.

§ 36

W ciągu 7 dni od dnia wyborów wyborca lub kandydat może wnieść do Rady pisemny protest przeciwko ważności wyborów, jeżeli doszło do naruszenia trybu lub zasad wyboru Sołtysa bądź Rady Sołeckiej.

§ 37

1. Pełnomocnik bada zarzuty podniesione w proteście w terminie 7 dni od daty jego złożenia, a także sprawdza prawidłowość ustalenia wyników głosowania i wyników wyborów.
2. Z przeprowadzonych czynności, o których mowa w ust. 1, Pełnomocnik sporządza szczegółowy protokół, który przedkłada Radzie wraz z projektem rozstrzygnięcia protestu.
3. O wyniku rozstrzygnięcia protestu Rada pisemnie informuje niezwłocznie protestującego.

§ 38

1. W razie nie stwierdzenia uchybień, które mogłyby mieć wpływ na wynik wyborów i nie uwzględnienia protestu, Rada stwierdza ważność wyborów w terminie 7 dni liczonych od dnia rozstrzygnięcia protestu.
2. W razie stwierdzenia rażących uchybień, które mogłyby mieć wpływ na wynik wyborów Rada unieważnia wybory w sołectwie, w którym uwzględniono protest i zarządza w nim powtórne wybory w ciągu 14 dni, informując jednocześnie pisemnie o zajęтым stanowisku protestującego.

§ 39

1. Administracyjno-techniczną obsługę wyborów zapewnia Wójt.
2. Koszty przeprowadzenia wyborów pokrywane są z budżetu Gminy.
3. Rada w drodze uchwały określi wynagrodzenie dla członków komisji wyborczych.

§ 40

1. Mandat Sołtysa wygasa wskutek:
 - 1) śmierci,
 - 2) złożenia pisemnej rezygnacji z pełnionej funkcji,
 - 3) odwołania w drodze referendum,
 - 4) utraty z mocy wyroku sądowego praw publicznych lub wyborczych,
 - 5) częściowego lub całkowitego ograniczenia zdolności do czynności prawnych,
 - 6) utraty prawa wyborczego w Sołectwie lub braku tego prawa w dniu wyborów,
 - 7) prawomocnego skazania za przestępstwo popełnione umyślnie,
 - 8) upływu kadencji.
2. W przypadkach określonych w ust. 1 pkt 2) – 7) wygaśnięcie mandatu stwierdza Rada. Wygaśnięcie mandatu następuje z chwilą podjęcia uchwały.
3. W przypadku nie podjęcia przez Radę uchwały w terminie 30 dni od dnia zaistnienia przesłanek, o których mowa w ust. 1 pkt 2) – 7) mandat wygasa z mocy prawa z upływem tego terminu.
4. Przepisy niniejszego paragrafu stosuje się odpowiednio do Członków Rady Sołectkiej.

§ 41

1. Sołtys może zostać odwołany w drodze referendum przed upływem kadencji, jeżeli:
 - 1) nie wykonuje obowiązków Sołtysa dłużej niż przez okres kolejnych 6 miesięcy,
 - 2) narusza postanowienia Statutu Sołectwa lub uchwał Zebrania Wiejskiego,

- 3) dopuścić się czynu, wskutek którego utracił zaufanie mieszkańców Sołectwa.
2. Referendum, w sprawie głosowania nad odwołaniem Sołtysa zwołuje Wójt na dzień wolny od pracy, na pisemny wniosek, co najmniej 10 % uprawnionych do głosowania mieszkańców Sołectwa.
3. Wniosek, o którym mowa w ust. 2 musi zawierać, podpisy osób wnioskujących, wraz z numerem PESEL, adresem, oraz uzasadnieniem.
4. Referendum, w sprawie głosowania nad odwołaniem Sołtysa jest ważne, jeżeli uczestniczy w nim przynajmniej 10% mieszkańców Sołectwa.
5. Przepisy § 36 - 38 stosuje się odpowiednio.

§ 42

1. W przypadku, wystąpienia przesłanek określonych w § 40 ust. 1 do 3, odwołania Sołtysa w referendum zgodnie z § 41 oraz w przypadkach określonych w § 34 ust. 3, Wójt zarządza przeprowadzenie wyborów uzupełniających.
2. Wybory uzupełniające ustala się nie później niż na 30 dzień od wygaśnięcia mandatu Sołtysa lub odwołania Sołtysa.
3. Wójt o terminie przeprowadzenia wyborów uzupełniających powiadamia mieszkańców Sołectwa w sposób zwyczajowo przyjęty, określony w § 19 ust 4 niniejszego Statutu.
4. Do wyborów uzupełniających stosuje się odpowiednio zapisy § 17 - § 39 niniejszego Statutu.

§ 43

1. Wyborów uzupełniających Sołtysa nie przeprowadza się, jeżeli do upływu kadencji pozostało nie więcej niż 6 miesięcy. W tym czasie obowiązki Sołtysa wykonuje osoba wyznaczona przez Wójta spośród członków Rady Sołeckiej.
2. Sołtys wybrany w wyborach uzupełniających sprawuje swoją funkcję do końca kadencji w trakcie, której został wybrany.
3. W razie niemożności wyznaczenia osoby wskazanej w ust.1 lub odmowy podjęcia przez nią obowiązków, Wójt wyznacza celem pełnienia obowiązków Sołtysa zgodnie z ust. 1 inną osobę spośród mieszkańców sołectwa.
4. Przepisy niniejszego paragrafu stosuje się odpowiednio do Członków Rady Sołeckiej.

§ 44

1. W przypadku uzasadnionego podejrzenia rażącego naruszenia prawa przez Sołtysa Wójt może, po zasięgnięciu opinii Rady Sołeckiej, zawiesić wykonywanie jego mandatu, nie dłużej jednak niż do ogłoszenia prawomocnego wyroku sądu.
2. W takim przypadku Wójt wyznacza spośród członków Rady Sołeckiej osobę pełniącą funkcję Sołtysa.
3. Przepis ust. 1 niniejszego paragrafu stosuje się odpowiednio do Członków Rady Sołeckiej.
4. O działaniach, o których mowa w ust. 1, 2 i 3 Wójt zawiadamia mieszkańców Sołectwa w formie obwieszczenia.

Rozdział VI
NADZÓR I KONTROLA NAD DZIAŁALNOŚCIĄ SOŁECTWA

§ 45

1. Nadzór nad działalnością sołectwa sprawowany jest na podstawie kryterium zgodności z prawem, celowości, rzetelności i gospodarności.
2. Organami nadzoru nad działalnością Sołectwa są Rada i Wójt.
3. Organem kontroli nad działalnością Sołectwa jest Rada.
4. Funkcję, o której mowa w ust. 3 Rada realizuje poprzez działania własne lub Komisji Rewizyjnej.
5. Organy, o których mowa w ust. 2, mają prawo żądać niezbędnych informacji, danych i wyjaśnień dotyczących funkcjonowania Sołectwa.

Rozdział VII
GOSPODARKA FINANSOWA SOŁECTWA

§ 46

1. Sołectwo prowadzi jawną gospodarkę finansową w ramach budżetu Gminy, przy zastosowaniu kryteriów: celowości, zgodności z prawem, rzetelności i gospodarności.
2. Środki finansowe z budżetu Gminy oraz inne środki uzyskane przez Sołectwo można przeznaczyć w szczególności na:
 - 1) finansowanie statutowej działalności Sołectwa,
 - 2) dofinansowanie inicjatyw społecznych w Sołectwie,
 - 3) inwestycje i bieżące utrzymanie mienia gminnego znajdującego się w granicach określonych w § 1 ust. 2.
3. Do 31 października roku poprzedzającego rok budżetowy Sołtys i Rada Sołeczka mogą składać do Wójta, w formie pisemnej, wnioski do projektu budżetu Gminy.
4. O wyodrębnieniu w budżecie Gminy funduszu sołectkiego i jego wysokości przesądza Rada odrębną uchwałą.
5. Obsługę finansowo-księgową Sołectwa zapewnia Wójt za pośrednictwem Urzędu.

Rozdział VIII
ZASADY PRZEKAZYWANIA SKŁADNIKÓW MIENIA DO KORZYSTANIA

§ 47

1. Sołectwo może przejąć mienie komunalne (dalej jako: mienie) do korzystania:
 - 1) na wniosek zebrania wiejskiego;
 - 2) z inicjatywy Wójta.
2. Przekazanie Sołectwu mienia następuje na podstawie protokołu zdawczo-odbiorczego ilościowo-wartościowego.
3. Sołectwo zobowiązane jest do:
 - 1) dbałości o mienie;
 - 2) rozliczenia się z mienia;

- 3) w przypadku niedoboru lub powstania szkód w mieniu z winy zarządzającego - niezwłocznego naprawienia szkody;
- 4) w przypadku kradzieży lub uszkodzenia mienia przez osoby trzecie – niezwłocznego powiadomienia Gminy oraz podjęcia stosownych działań zabezpieczających.
4. Sołectwo może wynajmować, wdzierżawiać oraz udostępniać powierzone mienie tylko za zgodą Wójta.
5. W stosunku do przekazanego mienia Sołectwo wykonuje czynności zwykłego zarządu, polegające m.in. na:
 - 1) załatwianiu bieżących spraw związanych z eksploatacją mienia;
 - 2) utrzymaniu go w stanie niepogorszonym, w ramach aktualnego przeznaczenia.
6. Zwrot przekazanego mienia może nastąpić:
 - 1) z inicjatywy Wójta gdy:
 - a) przekazane składniki mienia wykorzystywane są niezgodnie z przeznaczeniem,
 - b) uzasadnione jest to interesem Gminy;
 - 2) na wniosek sołtysa poparty uchwałą zebrania wiejskiego, gdy mienie stało się zbędne.

Rozdział IX POSTANOWIENIA KOŃCOWE

§ 48

Postanowienia Statutu wchodzą w życie po upływie 14 dni od dnia ogłoszenia w Dzienniku Urzędowym Województwa Małopolskiego.

Załącznik do Statutu Sołectwa Pielgrzymowice
MAPA SOŁECTWA PIELGRZYMOWICE



STATUT SOŁECTWA PRAWDA

Rozdział I NAZWA I TEREN DZIAŁANIA

§ 1

1. Sołectwo Prawda zwane dalej Sołectwem jest jednostką pomocniczą gminy Michałowice i stanowi wspólnotę samorządową osób zamieszkujących jego obszar.
2. Sołectwo obejmuje obszar 136,4 ha. Dokładny przebieg jego granic ukazuje mapa stanowiąca załącznik do niniejszego statutu.

§ 2

Ilekoć w niniejszym Statucie jest mowa o:

- 1) Gminie - należy przez to rozumieć Gminę Michałowice,
- 2) Radzie - należy przez to rozumieć Radę Gminy Michałowice,
- 3) Wójtce - należy przez to rozumieć Wójta Gminy Michałowice,
- 4) Urzędzie - należy przez to rozumieć Urząd Gminy Michałowice,
- 5) Sołectwie- należy przez to rozumieć sołectwo Prawda,
- 6) Sołtysie - należy przez to rozumieć organ wykonawczy sołectwa Prawda,
- 7) Radzie Sołectkiej - należy przez to rozumieć grupę osób wspomagających działania Sołtysa, wybraną i działającą na zasadach określonych niniejszym Statutem,
- 8) Zebraniu wiejskim - należy przez to rozumieć organ uchwałodawczy sołectwa Prawda.

§ 3

1. Zadaniem Sołectwa jest zaspokajanie zbiorowych potrzeb jego mieszkańców oraz wspieranie organów Gminy Michałowice w realizacji ich zadań.
2. Do zadań Sołectwa należy w szczególności:
 - 1) inicjowanie przedsięwzięć lokalnych mających na celu poprawę warunków życia społeczności sołectkiej,
 - 2) zarządzanie mieniem komunalnym oraz rozporządzanie dochodami w odniesieniu do mienia przekazanego Sołectwu do korzystania,
 - 3) opiniowanie, na wniosek Wójta, projektów uchwał Rady.
 - 4) organizowanie wspólnych prac na rzecz miejsca zamieszkania;
 - 5) tworzenie pomocy sąsiedzkiej.

Rozdział II ORGANIZACJA I ZAKRES DZIAŁANIA

§ 4

1. Organami Sołectwa są organy wymienione w art. 36 ust. 1 ustawy o samorządzie gminnym.
2. Działalność Sołectwa wspomaga Rada Sołecka jako organ opiniodawczy i doradczy Sołtysa.

§ 5

Do kompetencji Zebrania Wiejskiego należy:

- 1) podejmowanie uchwał w sprawach istotnych dla Sołectwa i jego mieszkańców,
- 2) podejmowanie uchwał w sprawach zarządzania mieniem komunalnym oraz rozporządzania dochodami z tego źródła w odniesieniu do mienia przekazanego przez Radę Sołectwu do korzystania,
- 3) podejmowanie uchwał dotyczących rozdysponowania środków budżetowych, w szczególności w ramach funduszu sołeckiego, w przypadku gdy został on wyodrębniony,
- 4) wyrażanie, na wniosek Wójta, opinii dotyczących projektów uchwał Rady.

§ 6

1. Sołtys lub inna osoba przewodnicząca obradom zebrania wiejskiego zobowiązana jest do przedłożenia wójtowi uchwał zebrania wiejskiego w terminie 7 dni od dnia ich podjęcia wraz z protokołem zebrania.
2. Wójt rozpatruje uchwały w terminie 14 dni. Jeżeli uchwała zebrania wiejskiego jest w ocenie Wójta sprzeczna z prawem, Wójt wstrzymuje wykonanie uchwały zebrania wiejskiego i przekazuje ją do rozpatrzenia Radzie celem zajęcia ostatecznego stanowiska.
3. Uchwała zebrania wiejskiego sprzeczna z prawem jest nieważna. O nieważności uchwały orzeka Rada w formie uchwały w terminie nie dłuższym niż 30 dni od dnia przekazania uchwały przez Wójta.
4. W przypadku nieistotnego naruszenia prawa Rada nie stwierdza nieważności uchwały, ograniczając się do wskazania uchwałą, iż uchwała sołectwa została wydana z naruszeniem prawa.

Rozdział III SOŁTYS I RADA SOŁECKA

§ 7

1. W celu rozwijania aktywności społecznej i gospodarczej w Sołectwie oraz zapewnienia stałej łączności między Sołectwem a Radą i Wójtem, mieszkańcy Sołectwa wybierają ze swego grona Sołtysa i Radę Sołecką.
2. Pełnienie funkcji Sołtysa ma charakter społeczny.
3. Sołtys korzysta z ochrony prawnej przysługującej funkcjonariuszom publicznym.

§ 8

Do obowiązków Sołtysa należy w szczególności:

- 1) zwoływanie zebrań wiejskich,

- 2) zwoływanie posiedzeń Rady Sołeckiej,
- 3) wpływanie na wykorzystanie aktywności mieszkańców, służącej poprawie gospodarki i warunków życia w Sołectwie,
- 4) reprezentowanie mieszkańców Sołectwa wobec Rady i Wójta,
- 5) pełnienie roli męża zaufania w miejscowym środowisku,
- 6) składanie informacji ze swej działalności na zebraniach wiejskich,
- 7) gospodarowanie składnikami mienia w zakresie zwykłego zarządu, ustanowionego przez organy gminy ,
- 8) wykonywanie innych zadań należących do Sołtysa z mocy ogólnie obowiązujących przepisów prawa, m. in. w zakresie obronności i ochrony pożarowej, inkasa niektórych podatków i opłat, zapobiegania klęskom żywiołowym oraz usuwania ich skutków.

§ 9

1. Sołtys może brać udział w sesjach Rady.
2. Na sesjach Rady Sołtysowi przysługuje prawo występowania z głosem doradczym, może on również zgłaszać wnioski w imieniu mieszkańców Sołectwa.

§ 10

1. Przy wykonywaniu swoich zadań, Sołtys trwale współdziała z Radą Sołecką, która składa się z minimalnie 3 a maksymalnie 5 członków.
2. Do obowiązku Rady Sołeckiej należy wspomaganie działalności sołtysa.
3. Rada Sołecka ma charakter opiniodawczy i doradczy.
4. Posiedzenia Rady Sołeckiej odbywają się w miarę potrzeb.
5. Posiedzenia zwołuje i przewodniczy im Sołtys.

Rozdział IV

ZASADY I TRYB ZWOŁYWANIA ZEBRAŃ WIEJSKICH ORAZ WARUNKI WAŻNOŚCI PODEJMOWANIA UCHWAŁ

§ 11

Prawo głosowania na Zebraniu Wiejskim mają wszyscy mieszkańcy Sołectwa posiadający czynne prawo wyborcze do Rady (znajdujący się w spisie wyborców).

§ 12

1. Zebranie Wiejskie zwołuje Sołtys:
 - 1) z własnej inicjatywy,
 - 2) na żądanie co najmniej 1/5 mieszkańców Sołectwa uprawnionych do głosowania,
 - 3) z inicjatywy Rady lub Wójta.
2. W przypadku, gdy Sołtys nie może lub nie chce zwołać Zebrania Wiejskiego, zwołuje je Wójt.

§ 13

1. Zebranie Wiejskie odbywa się w miarę potrzeb, nie rzadziej niż raz w roku.
2. Termin i miejsce Zebrania Wiejskiego Sołtys podaje do wiadomości publicznej w sposób zwyczajowo przyjęty w Sołectwie.

Zebranie Wiejskie zwoływane na wniosek mieszkańców, Rady lub Wójta odbywa się nie wcześniej, niż po upływie 7 dni od dnia ogłoszenia, o którym mowa w ust. 2 powyżej.

§ 14

1. Zebranie Wiejskie jest ważne, gdy mieszkańcy Sołectwa zostali o nim prawidłowo zawiadomieni, zgodnie z wymogami statutu.
2. Zebraniu Wiejskiemu przewodniczy Sołtys, z zastrzeżeniem ust. 3, a w razie jego nieobecności upoważniony przez niego członek Rady Sołeckiej.
3. Jeśli na zebraniu wiejskim rozpatrywane są sprawy dotyczące Sołtysa osobiście, wówczas obrady prowadzi Przewodniczący Rady lub osoba przez niego wskazana.
4. Porządek obrad ustala Zebranie Wiejskie na podstawie projektu przedłożonego przez Sołtysa.
5. Obowiązkiem Sołtysa jest zapewnienie referentów spraw rozpatrywanych na Zebraniu Wiejskim.

§ 15

W celu udzielenia Sołtysowi stałej pomocy w przygotowaniu materiałów i w organizacji Zebrań Wiejskich, Wójt wyznacza pracowników Urzędu Gminy do kontaktów z Sołectwem.

§ 16

1. Podczas Zebrania Wiejskiego istnieje obowiązek podpisywania listy obecności przez uczestników zebrania, uprawnionych do głosowania.
2. Uchwały zebrania wiejskiego zapadają zwykłą większością głosów, tzn. liczba głosów „za” musi być większa od liczby głosów „przeciw”.

Rozdział V

WYBORU I ODWOŁANIA SOŁTYSA I RADY SOŁECKIEJ

§ 17

1. Prawo wybierania Sołtysa i Rady Sołeckiej przysługuje osobom zamieszkałym na obszarze Sołectwa posiadającym czynne prawo wyborcze do rad gmin, wpisanym do rejestru wyborców.
2. Sołtysem i członkiem Rady Sołeckiej może zostać każdy mieszkaniec Sołectwa, posiadający bierne prawo wyborcze do rad gmin.

§ 18

1. Wybory są równe – wyborcy biorą udział w wyborach na równych zasadach. Każdemu wyborcy przysługuje jeden głos.
2. Wybory są bezpośrednie – wyborcy wybierają Sołtysa i Radę Sołecką spośród nieograniczonej liczby kandydatów wcześniej zgłoszonych.

3. Wybory są większościowe:
 - 1) na Sołtysa zostaje wybrany kandydat, który uzyska największą liczbę głosów,
 - 2) na członków Rady Sołeckiej zostają wybrani kandydaci, którzy uzyskali największą liczbę głosów, w liczbie określonej w § 10 ust. 1.
4. Wybory są tajne – komisja wyborcza zapewnia wyborcom możliwości korzystania z osłoniętego miejsca w celu oddania głosu.

§ 19

1. Kadencja Sołtysa i Rady Sołeckiej trwa 5 lat z zastrzeżeniem § 40, § 41, § 43 oraz § 44.
2. Sołtys i Rada Sołeczka pełnią swoje funkcje do dnia wyboru nowych organów.
3. Wybory zarządza się dla wszystkich sołectw na terenie Gminy w tym samym terminie przypadającym na niedzielę.
4. Wybory zarządza Wójt wyznaczając ich termin na dzień przypadający nie wcześniej niż 14 dni przed upływem kadencji i nie później niż 30 dni od dnia zakończenia kadencji, ustalając kalendarz wyborczy oraz wzory zgłoszenia kandydata na Sołtysa i do Rady Sołeckiej, list osób popierających kandydata, oświadczenia o zgodzie na kandydowanie, kart do głosowania, protokołów głosowania, protokołów z ustalenia wyników wyborów, spisu wyborców oraz innych druków i formularzy niezbędnych do prawidłowego przeprowadzenia wyborów.
5. O terminie wyborów Wójt zawiadamia mieszkańców Sołectwa poprzez publikację w Biuletynie Informacji Publicznej oraz w sposób zwyczajowo przyjęty w Sołectwie.

§ 20

1. Dla sprawnego przeprowadzenia wyborów Wójt ustanawia Pełnomocnika ds. wyborów sołeckich, dalej zwanego Pełnomocnikiem, spośród pracowników Urzędu Gminy.
2. Do zadań Pełnomocnika należy w szczególności:
 - 1) przyjmowanie zgłoszeń kandydatów odrębnie na Sołtysa i do Rady Sołeckiej; warunkiem przyjęcia zgłoszenia jest zgoda kandydata na kandydowanie;
 - 2) zarządzenie druku obwieszczeń wyborczych,
 - 3) zarządzenie druku kart wyborczych i ich dostarczenia sołeckim komisjom wyborczym,
 - 4) sprawowanie nadzoru nad pracą sołeckich komisji wyborczych oraz rozpatrywanie skarg na ich działalność,
 - 5) ustalenie wyników wyborów i podanie ich do publicznej wiadomości,
 - 6) przekazanie wyników wyborów Wójtowi i Radzie,
 - 7) interpretowanie przepisów niniejszego rozdziału w zakresie dotyczącym wyborów,
 - 8) wykonywanie innych czynności określonych w statucie lub zleconych przez Wójta lub Radę.
3. Do zadań Pełnomocnika należy także:
 - 1) koordynowanie organizacyjnego przygotowania wyborów,
 - 2) współdziałanie z dysponentami lokali wyborczych,
 - 3) szkolenie członków sołeckich komisji wyborczych,
 - 4) kontrolowanie prawidłowości sporządzenia spisu wyborców,
 - 5) przyjmowanie protestów wyborczych.

§ 21

1. Wójt powołuje sołeckie komisje wyborcze do przeprowadzenia wyborów w poszczególnych Sołectwach w składzie 3 osób, w tym Przewodniczący i jego zastępca, spośród osób posiadających czynne prawo wyborcze w wyborach samorządowych.
2. Komisji przewodniczy osoba delegowana przez Wójta spośród pracowników Urzędu lub innych jednostek organizacyjnych Gminy, spełniająca warunki, o których mowa w ust. 1.
3. Zastępcę Przewodniczącego sołeckiej komisji wyborczej wybiera się spośród pozostałych członków komisji.
4. W przypadku zgłoszenia więcej niż 2 osób do sołeckiej komisji wyborczej dokonuje się otwartego losowania składu komisji. Losowanie nie dotyczy Przewodniczącego komisji.
5. W przypadku, gdy do komisji zgłoszono mniej niż 2 kandydatów, Wójt uzupełnia skład komisji poprzez delegowanie do niej pracowników Urzędu Gminy lub innych jednostek organizacyjnych Gminy – w celu osiągnięcia przez komisje minimalnej liczebności składu.
6. Do zadań Sołeckiej Komisji Wyborczej należy:
 - 1) przeprowadzanie głosowania w Sołectwie,
 - 2) czuwanie w dniu wyborów nad przestrzeganiem prawa wyborczego w miejscu i czasie głosowania,
 - 3) ustalenie wyników głosowania w Sołectwie i podanie ich do publicznej wiadomości,
 - 4) przekazanie wyników głosowania Pełnomocnikowi,
 - 5) wykonywanie innych czynności określonych w statucie lub zleconych przez Radę lub Pełnomocnika.
7. Tryb pracy i siedziby sołeckich komisji wyborczych określa Wójt.

§ 22

1. Członkiem komisji wyborczej nie może być kandydat ani osoba będąca w stosunku do kandydata zstępnym, wstępnym, małżonkiem, powinowatym pierwszego stopnia ani rodzeństwem oraz przysposobionym.
2. Członkostwo w Komisji wyborczej wygasa na skutek:
 - 1) złożenia pisemnej rezygnacji,
 - 2) nie podjęcia pracy w Komisji bez usprawiedliwienia,
 - 3) zaistnienia przesłanek, o których mowa w ust. 1.
3. W przypadkach określonych w ust. 2 niniejszego paragrafu Pełnomocnik uzupełnia skład osobowy komisji. Przepis § 21 ust. 4 stosuje się odpowiednio.

§ 23

1. Kandydatów na Sołtysa i do Rady Sołeckiej zgłasza się Pełnomocnikowi w terminie nie późniejszym niż na 14 dni przed datą wyborów.
2. Zgłosić kandydata na Sołtysa i do Rady Sołeckiej może każdy mieszkaniec Sołectwa uprawniony do głosowania, dołączając pisemne oświadczenie kandydata o wyrażeniu zgody na kandydowanie oraz listę z podpisami mieszkańców Sołectwa, posiadającymi prawa wyborcze do Rady popierającymi kandydata na sołtysa.

3. Zgłoszenia może dokonać także mieszkaniec Sołectwa, który sam wyraził zgodę na kandydowanie na Sołtysa lub do Rady Sołeckiej.
4. Kandydata na Sołtysa powinno popierać co najmniej 20 mieszkańców uprawnionych do głosowania w Sołectwie. Każdy mieszkaniec może złożyć podpis na kilku listach popierających kandydata na Sołtysa.
5. Zgłaszając kandydata na Sołtysa należy podać jego imię i nazwisko, numer ewidencyjny PESEL, dokładny adres zamieszkania.
6. Po upływie terminu zgłaszania kandydatów Pełnomocnik sporządza listę kandydatów w kolejności alfabetycznej oraz podaje dane o zarejestrowanych kandydatach do publicznej wiadomości poprzez rozplakatowanie na tablicach ogłoszeń oraz w Biuletynie Informacji Publicznej Gminy, w terminie określonym w kalendarzu wyborczym.
7. Kandydować można równocześnie na Sołtysa i do Rady sołeckiej. W przypadku wyboru tego samego kandydata na Sołtysa i do Rady Sołeckiej, obejmuje on funkcję Sołtysa, a do Rady Sołeckiej wstępuje kandydat, który w wyborach uzyskał kolejno największą liczbę głosów, a nie utracił prawa wybieralności

§ 24

1. Kandydaci mogą prowadzić kampanię wyborczą.
2. Nie prowadzi się kampanii wyborczej w dniu wyborów oraz w dniu poprzedzającym.

§ 25

1. Na kartach do głosowania umieszcza się nazwiska kandydatów w kolejności alfabetycznej oraz zwięzłą informację o sposobie głosowania.
2. Karty do głosowania opatruje się pieczęcią Pełnomocnika.
3. Karty do głosowania mogą być zadrukowane tylko jednostronnie.

§ 26

Głosowanie odbywa się bez przerwy między godziną 8.00 a 16.00.

§ 27

1. Wybory przeprowadza Sołeczka Komisja Wyborcza.
2. Przed rozpoczęciem głosowania Sołeczka Komisja Wyborcza sprawdza, czy urna jest pusta, czy potrzebna ilość kart do głosowania znajduje się w lokalu wyborczym, czy w lokalu wyborczym znajduje się wystarczająca ilość miejsc zapewniających tajność głosowania oraz czy są wywieszane w miejscu ogólnie dostępnym obwieszczenia o zarejestrowanych kandydatach.
3. Od chwili rozpoczęcia głosowania do chwili jego zakończenia w lokalu wyborczym powinni być obecni stale przynajmniej dwaj członkowie Sołeckiej Komisji Wyborczej, w tym przewodniczący lub jego zastępca.
4. Od chwili rozpoczęcia prac Komisji do chwili ustalenia wyników głosowania i podania ich do publicznej wiadomości, w lokalu wyborczym mogą być obecni mężowie zaufania, wyznaczeni przez kandydatów na Sołtysa.

§ 28

1. Osoby, którym przysługuje prawo wyborcze wpisuje się do spisów wyborców.
2. Wyborca może być wpisany tylko do jednego spisu wyborców sporządzonego dla Sołectwa.
3. Najpóźniej na 10 dni przed terminem wyborów Urząd sporządza, na podstawie rejestru wyborców, spis wyborców dla sołectwa.
4. W spisie wyborców umieszcza się nazwisko i imiona, datę urodzenia i miejsce zamieszkania wyborcy.
5. Wyborcy umożliwia się sprawdzenie prawidłowości sporządzenia spisu, poprzez wgląd tylko do jego danych osobowych zamieszczonych w spisie.
6. O terminach udostępniania spisu do sprawdzenia Wójt zawiadamia w Biuletynie Informacji Publicznej.
7. Wyborca nieujęty w spisie wyborców najpóźniej w 5 dniu przed dniem wyborów, jest dopisywany do spisu wyborców, jeśli udokumentuje, że stale zamieszkuje na terenie Sołectwa.
8. Na nieprawidłowości w spisie mogą być wniesione reklamacje nie później niż na 7 dni przed terminem wyborów. Wójt obowiązany jest rozpatrzyć reklamację w terminie 3 dni od jej wniesienia.
9. Na nieuwzględnienie reklamacji i skreślenie ze spisu osoba wnosząca reklamację lub skreślona ze spisu może wnieść skargę do Rady w terminie 7 dni od dnia otrzymania informacji o nieuwzględnieniu reklamacji lub skreśleniu ze spisu.
10. Rada rozpoznaje skargę w terminie 30 dni od daty jej wpływu, informując o sposobie jej rozpoznania skarżącego.

§ 29

1. Przed przystąpieniem do głosowania wyborca okazuje Komisji dokument umożliwiający stwierdzenie jego tożsamości.
2. Wyborca potwierdza własnoręcznym podpisem w spisie wyborców pobranie kart do głosowania. Jeśli odmówi potwierdzenia, komisja czyni odpowiednią adnotację w rubryce „uwagi”.

§ 30

1. Po otrzymaniu kart do głosowania wyborca udaje się do miejsca zapewniającego tajność głosowania.
2. Wyborcy niepełnosprawnemu, na jego prośbę, może pomagać przy głosowaniu inna osoba, z wyłączeniem członków komisji oraz mężów zaufania.
3. Na karcie do głosowania na Sołtysa wyborca stawia znak „X” w kratce obok nazwiska kandydata, na którego oddaje głos. W przypadku zarejestrowania tylko jednego kandydata na Sołtysa, wyborca stawia znak „X” w kratce oznaczonej wyrazem „TAK” lub w kratce oznaczonej wyrazem „NIE”, obok nazwiska kandydata.
4. Na karcie do głosowania do Rady Sołectkiej wyborca stawia znak „X” w kratce przy kandydacie lub kandydatkach, na których oddaje głos, lecz przy liczbie kandydatów nie większej niż określonej w § 10 ust. 1.

5. Kartę do głosowania wyborca wrzuca do urny.

§ 31

Po zakończeniu głosowania sołecka komisja wyborcza ustala wyniki głosowania w Sołectwie:

- 1) Komisja ustala na podstawie spisu wyborców liczbę wyborców, którym wydano karty do głosowania.
- 2) Przewodniczący w obecności komisji otwiera urnę wyborczą, po czym komisja liczy znajdujące się w niej karty do głosowania ustalając w ten sposób liczbę oddanych głosów.
- 3) Kart do głosowania przedartych na dwie lub więcej części oraz kart niezgodnych z ogłoszonym wzorem – nie bierze się pod uwagę.
- 4) Gdy liczba oddanych głosów różni się od liczby osób, którym wydano karty do głosowania, komisja podaje w protokole przypuszczalną przyczynę tej niezgodności.
- 5) Komisja ustala liczbę głosów nieważnych oraz ważnych oddanych na poszczególnych kandydatów.

§ 32

1. Za nieważne uważa się głosy:
 - 1) jeżeli na karcie do głosowania na Sołtysa umieszczono znak „X” przy więcej niż jednym nazwisku kandydata lub – w przypadku zarejestrowania tylko jednego kandydata na Sołtysa – umieszczenia znaku „X” zarówno w kratce oznaczonej wyrazem „TAK” oraz w kratce oznaczonej wyrazem „NIE”, obok nazwiska kandydata;
 - 2) jeżeli na karcie do głosowania do Rady Sołeckiej umieszczono znak „X” przy większej liczbie kandydatów niż określonej w §10 ust. 1.
2. jeżeli na karcie do głosowania wyborca nie umieścił znaku „X” przy nazwisku żadnego z kandydatów. Dopisanie na karcie do głosowania dodatkowych nazwisk lub poczynienie innych dopisków nie wpływa na ważność głosu.

§ 33

1. Sołecka komisja wyborcza sporządza w dwóch egzemplarzach protokół głosowania.
2. W protokole należy wymienić liczbę:
 - 1) osób uprawnionych do głosowania,
 - 2) wyborców, którym wydano karty do głosowania,
 - 3) głosów nieważnych,
 - 4) głosów ważnych,
 - 5) głosów ważne oddanych na poszczególnych kandydatów.
3. W protokole podaje się także czas rozpoczęcia i zakończenia głosowania oraz opisuje inne istotne okoliczności związane z przebiegiem głosowania i ustaleniem wyników głosowania.
4. Protokół podpisują wszystkie osoby wchodzące w skład Sołeckiej Komisji Wyborczej, obecne przy jego sporządzaniu.
5. Mężom zaufania obecnym przy sporządzaniu protokołu przysługuje prawo wniesienia do niego uwag z podaniem konkretnych zarzutów dotyczących przebiegu wyborów.

6. Niezwłocznie po sporządzeniu protokołu Sołectwa Komisja Wyborcza podaje do publicznej wiadomości wyniki głosowania poprzez wywieszenie jednego egzemplarza protokołu na zewnątrz lokalu wyborczego oraz przekazuje drugi egzemplarz protokołu Pełnomocnikowi.
7. Spakowane i zapieczętowane pakiety z kartami do głosowania wykorzystanymi i niewykorzystanymi oraz inne dokumenty ze swojej pracy komisja oddaje osobie upoważnionej przez Wójta. Materiały te i dokumenty przechowuje się w archiwum Urzędu Gminy, zgodnie z odrębnymi przepisami.

§ 34

1. Na Sołtysa wybrany zostaje kandydat, który uzyskał największą liczbę ważnie oddanych głosów. W przypadku, gdy został zarejestrowany tylko jeden kandydat na Sołtysa, kandydata uważa się za wybranego, jeżeli w głosowaniu uzyskał więcej niż połowę ważnie oddanych głosów na „TAK”,
2. Z zastrzeżeniem ust. 5, wybranymi do Rady Sołectwa – w liczbie zgodnej z określoną w §10 ust. 1 - zostają kandydaci, którzy uzyskają największą liczbę ważnie oddanych głosów.
3. Przy równej liczbie głosów otrzymanych przez kandydatów Pełnomocnik przeprowadza wybory uzupełniające określone w § 42 w terminie 14 dni od dnia wyborów.
4. W przypadku gdy został zarejestrowany tylko jeden kandydat na Sołtysa, który w głosowaniu nie uzyskał więcej niż połowy ważnie oddanych głosów na „TAK”, Pełnomocnik przeprowadza wybory uzupełniające określone w § 42 w terminie 14 dni od dnia wyborów.
5. W przypadku gdy do Rady Sołectwa zarejestrowana liczba kandydatów jest równa liczbie określonej w § 10 ust. 1, głosowania nie przeprowadza się, a za wybranych do Rady Sołectwa uznaje się zarejestrowanych kandydatów.

§ 35

1. Jeżeli w Sołectwie w wyborach do Rady Sołectwa została zgłoszona mniejsza liczba kandydatów niż minimum określone w § 10 ust. 1, wówczas Wójt zarządza dodatkowy pięciodniowy termin zgłaszania kandydatów do Rady Sołectwa.
2. Wybory przeprowadza się do momentu aż zostanie ustalony skład zgodnie z § 10 ust. 1.

§ 36

W ciągu 7 dni od dnia wyborów wyborca lub kandydat może wnieść do Rady pisemny protest przeciwko ważności wyborów, jeżeli doszło do naruszenia trybu lub zasad wyboru Sołtysa bądź Rady Sołectwa.

§ 37

1. Pełnomocnik bada zarzuty podniesione w proteście w terminie 7 dni od daty jego złożenia, a także sprawdza prawidłowość ustalenia wyników głosowania i wyników wyborów.

2. Z przeprowadzonych czynności, o których mowa w ust. 1, Pełnomocnik sporządza szczegółowy protokół, który przedkłada Radzie wraz z projektem rozstrzygnięcia protestu.
3. O wyniku rozstrzygnięcia protestu Rada pisemnie informuje niezwłocznie protestującego.

§ 38

1. W razie nie stwierdzenia uchybień, które mogłyby mieć wpływ na wynik wyborów i nie uwzględnienia protestu, Rada stwierdza ważność wyborów w terminie 7 dni liczonych od dnia rozstrzygnięcia protestu.
2. W razie stwierdzenia rażących uchybień, które mogłyby mieć wpływ na wynik wyborów Rada unieważnia wybory w sołectwie, w którym uwzględniono protest i zarządza w nim powtórne wybory w ciągu 14 dni, informując jednocześnie pisemnie o zajęтым stanowisku protestującego.

§ 39

1. Administracyjno-techniczną obsługę wyborów zapewnia Wójt.
2. Koszty przeprowadzenia wyborów pokrywane są z budżetu Gminy.
3. Rada w drodze uchwały określi wynagrodzenie dla członków komisji wyborczych.

§ 40

1. Mandat Sołtysa wygasa wskutek:
 - 1) śmierci,
 - 2) złożenia pisemnej rezygnacji z pełnionej funkcji,
 - 3) odwołania w drodze referendum,
 - 4) utraty z mocy wyroku sądowego praw publicznych lub wyborczych,
 - 5) częściowego lub całkowitego ograniczenia zdolności do czynności prawnych,
 - 6) utraty prawa wyborczego w Sołectwie lub braku tego prawa w dniu wyborów,
 - 7) prawomocnego skazania za przestępstwo popełnione umyślnie,
 - 8) upływu kadencji.
2. W przypadkach określonych w ust. 1 pkt 2) – 7) wygaśnięcie mandatu stwierdza Rada. Wygaśnięcie mandatu następuje z chwilą podjęcia uchwały.
3. W przypadku nie podjęcia przez Radę uchwały w terminie 30 dni od dnia zaistnienia przesłanek, o których mowa w ust. 1 pkt 2) – 7) mandat wygasa z mocy prawa z upływem tego terminu.
4. Przepisy niniejszego paragrafu stosuje się odpowiednio do Członków Rady Sołectkiej.

§ 41

1. Sołtys może zostać odwołany w drodze referendum przed upływem kadencji, jeżeli:
 - 1) nie wykonuje obowiązków Sołtysa dłużej niż przez okres kolejnych 6 miesięcy,
 - 2) narusza postanowienia Statutu Sołectwa lub uchwał Zebrania Wiejskiego,
 - 3) dopuścił się czynu, wskutek którego utracił zaufanie mieszkańców Sołectwa.

2. Referendum, w sprawie głosowania nad odwołaniem Sołtysa zwołuje Wójt na dzień wolny od pracy, na pisemny wniosek, co najmniej 10 % uprawnionych do głosowania mieszkańców Sołectwa.
3. Wniosek, o którym mowa w ust. 2 musi zawierać, podpisy osób wnioskujących, wraz z numerem PESEL, adresem, oraz uzasadnieniem.
4. Referendum, w sprawie głosowania nad odwołaniem Sołtysa jest ważne, jeżeli uczestniczy w nim przynajmniej 10% mieszkańców Sołectwa.
5. Przepisy § 36 - 38 stosuje się odpowiednio.

§ 42

1. W przypadku, wystąpienia przesłanek określonych w § 40 ust. 1 do 3, odwołania Sołtysa w referendum zgodnie z § 41 oraz w przypadkach określonych w § 34 ust. 3, Wójt zarządza przeprowadzenie wyborów uzupełniających.
2. Wybory uzupełniające ustala się nie później niż na 30 dzień od wygaśnięcia mandatu Sołtysa lub odwołania Sołtysa.
3. Wójt o terminie przeprowadzenia wyborów uzupełniających powiadamia mieszkańców Sołectwa w sposób zwyczajowo przyjęty, określony w § 19 ust 4 niniejszego Statutu.
4. Do wyborów uzupełniających stosuje się odpowiednio zapisy § 17 - § 39 niniejszego Statutu.

§ 43

1. Wyborów uzupełniających Sołtysa nie przeprowadza się, jeżeli do upływu kadencji pozostało nie więcej niż 6 miesięcy. W tym czasie obowiązki Sołtysa wykonuje osoba wyznaczona przez Wójta spośród członków Rady Sołeckiej.
2. Sołtys wybrany w wyborach uzupełniających sprawuje swoją funkcję do końca kadencji w trakcie, której został wybrany.
3. W razie niemożności wyznaczenia osoby wskazanej w ust.1 lub odmowy podjęcia przez nią obowiązków, Wójt wyznacza celem pełnienia obowiązków Sołtysa zgodnie z ust. 1 inną osobę spośród mieszkańców sołectwa.
4. Przepisy niniejszego paragrafu stosuje się odpowiednio do Członków Rady Sołeckiej.

§ 44

1. W przypadku uzasadnionego podejrzenia rażącego naruszenia prawa przez Sołtysa Wójt może, po zasięgnięciu opinii Rady Sołeckiej, zawiesić wykonywanie jego mandatu, nie dłużej jednak niż do ogłoszenia prawomocnego wyroku sądu.
2. W takim przypadku Wójt wyznacza spośród członków Rady Sołeckiej osobę pełniącą funkcję Sołtysa.
3. Przepis ust. 1 niniejszego paragrafu stosuje się odpowiednio do Członków Rady Sołeckiej.
4. O działaniach, o których mowa w ust. 1, 2 i 3 Wójt zawiadamia mieszkańców Sołectwa w formie obwieszczenia.

Rozdział VI
NADZÓR I KONTROLA NAD DZIAŁALNOŚCIĄ SOŁECTWA

§ 45

1. Nadzór nad działalnością sołectwa sprawowany jest na podstawie kryterium zgodności z prawem, celowości, rzetelności i gospodarności.
2. Organami nadzoru nad działalnością Sołectwa są Rada i Wójt.
3. Organem kontroli nad działalnością Sołectwa jest Rada.
4. Funkcję, o której mowa w ust. 3 Rada realizuje poprzez działania własne lub Komisji Rewizyjnej.
5. Organy, o których mowa w ust. 2, mają prawo żądać niezbędnych informacji, danych i wyjaśnień dotyczących funkcjonowania Sołectwa.

Rozdział VII
GOSPODARKA FINANSOWA SOŁECTWA

§ 46

1. Sołectwo prowadzi jawną gospodarkę finansową w ramach budżetu Gminy, przy zastosowaniu kryteriów: celowości, zgodności z prawem, rzetelności i gospodarności.
2. Środki finansowe z budżetu Gminy oraz inne środki uzyskane przez Sołectwo można przeznaczyć w szczególności na:
 - 1) finansowanie statutowej działalności Sołectwa,
 - 2) dofinansowanie inicjatyw społecznych w Sołectwie,
 - 3) inwestycje i bieżące utrzymanie mienia gminnego znajdującego się w granicach określonych w § 1 ust. 2.
3. Do 31 października roku poprzedzającego rok budżetowy Sołtys i Rada Sołeczka mogą składać do Wójta, w formie pisemnej, wnioski do projektu budżetu Gminy.
4. O wyodrębnieniu w budżecie Gminy funduszu sołectkiego i jego wysokości przesądza Rada odrębną uchwałą.
5. Obsługę finansowo-księgową Sołectwa zapewnia Wójt za pośrednictwem Urzędu.

Rozdział VIII
ZASADY PRZEKAZYWANIA SKŁADNIKÓW MIENIA DO KORZYSTANIA

§ 47

1. Sołectwo może przejąć mienie komunalne (dalej jako: mienie) do korzystania:
 - 1) na wniosek zebrania wiejskiego;
 - 2) z inicjatywy Wójta.
2. Przekazanie Sołectwu mienia następuje na podstawie protokołu zdawczo-odbiorczego ilościowo-wartościowego.
3. Sołectwo zobowiązane jest do:
 - 1) dbałości o mienie;
 - 2) rozliczenia się z mienia;

- 3) w przypadku niedoboru lub powstania szkód w mieniu z winy zarządzającego - niezwłocznego naprawienia szkody;
- 4) w przypadku kradzieży lub uszkodzenia mienia przez osoby trzecie – niezwłocznego powiadomienia Gminy oraz podjęcia stosownych działań zabezpieczających.
4. Sołectwo może wynajmować, wdzierżawiać oraz udostępniać powierzone mienie tylko za zgodą Wójta.
5. W stosunku do przekazanego mienia Sołectwo wykonuje czynności zwykłego zarządu, polegające m.in. na:
 - 1) załatwianiu bieżących spraw związanych z eksploatacją mienia;
 - 2) utrzymaniu go w stanie niepogorszonym, w ramach aktualnego przeznaczenia.
6. Zwrot przekazanego mienia może nastąpić:
 - 1) z inicjatywy Wójta gdy:
 - a) przekazane składniki mienia wykorzystywane są niezgodnie z przeznaczeniem,
 - b) uzasadnione jest to interesem Gminy;
 - 2) na wniosek sołtysa poparty uchwałą zebrania wiejskiego, gdy mienie stało się zbędne.

Rozdział IX POSTANOWIENIA KOŃCOWE

§ 48

Postanowienia Statutu wchodzi w życie po upływie 14 dni od dnia ogłoszenia w Dzienniku Urzędowym Województwa Małopolskiego.

Załącznik do Statutu Sołectwa Prawda



Sołectwo Prawda

STATUT SOŁECTWA RACIBOROWICE

Rozdział I NAZWA I TEREN DZIAŁANIA

§ 1

1. Sołectwo Raciborowice zwane dalej Sołectwem jest jednostką pomocniczą gminy Michałowice i stanowi wspólnotę samorządową osób zamieszkujących jego obszar.
2. Sołectwo obejmuje obszar 214 ha. Dokładny przebieg jego granic ukazuje mapa stanowiąca załącznik do niniejszego statutu.

§ 2

Ilekoć w niniejszym Statucie jest mowa o:

- 1) Gminie - należy przez to rozumieć Gminę Michałowice,
- 2) Radzie - należy przez to rozumieć Radę Gminy Michałowice,
- 3) Wójcie - należy przez to rozumieć Wójta Gminy Michałowice,
- 4) Urzędzie - należy przez to rozumieć Urząd Gminy Michałowice,
- 5) Sołectwie- należy przez to rozumieć sołectwo Raciborowice,
- 6) Sołtysie - należy przez to rozumieć organ wykonawczy sołectwa Raciborowice,
- 7) Radzie Sołeckiej - należy przez to rozumieć grupę osób wspomagających działania Sołtysa, wybraną i działającą na zasadach określonych niniejszym Statutem,
- 8) Zebraniu wiejskim - należy przez to rozumieć organ uchwałodawczy sołectwa Raciborowice.

§ 3

1. Zadaniem Sołectwa jest zaspokajanie zbiorowych potrzeb jego mieszkańców oraz wspieranie organów Gminy Michałowice w realizacji ich zadań.
2. Do zadań Sołectwa należy w szczególności:
 - 1) inicjowanie przedsięwzięć lokalnych mających na celu poprawę warunków życia społeczności sołeckiej,
 - 2) zarządzanie mieniem komunalnym oraz rozporządzanie dochodami w odniesieniu do mienia przekazanego Sołectwu do korzystania,
 - 3) opiniowanie, na wniosek Wójta, projektów uchwał Rady.
 - 4) organizowanie wspólnych prac na rzecz miejsca zamieszkania;
 - 5) tworzenie pomocy sąsiedzkiej.

Rozdział II ORGANIZACJA I ZAKRES DZIAŁANIA

§ 4

1. Organami Sołectwa są organy wymienione w art. 36 ust. 1 ustawy o samorządzie gminnym.
2. Działalność Sołectwa wspomaga Rada Sołecka jako organ opiniodawczy i doradczy Sołtysa.

§ 5

Do kompetencji Zebrania Wiejskiego należy:

- 1) podejmowanie uchwał w sprawach istotnych dla Sołectwa i jego mieszkańców,
- 2) podejmowanie uchwał w sprawach zarządzania mieniem komunalnym oraz rozporządzania dochodami z tego źródła w odniesieniu do mienia przekazanego przez Radę Sołectwu do korzystania,
- 3) podejmowanie uchwał dotyczących rozdysponowania środków budżetowych, w szczególności w ramach funduszu sołeckiego, w przypadku gdy został on wyodrębniony,
- 4) wyrażanie, na wniosek Wójta, opinii dotyczących projektów uchwał Rady.

§ 6

1. Sołtys lub inna osoba przewodnicząca obradom zebrania wiejskiego zobowiązana jest do przedłożenia wójtowi uchwał zebrania wiejskiego w terminie 7 dni od dnia ich podjęcia wraz z protokołem zebrania.
2. Wójt rozpatruje uchwały w terminie 14 dni. Jeżeli uchwała zebrania wiejskiego jest w ocenie Wójta sprzeczna z prawem, Wójt wstrzymuje wykonanie uchwały zebrania wiejskiego i przekazuje ją do rozpatrzenia Radzie celem zajęcia ostatecznego stanowiska.
3. Uchwała zebrania wiejskiego sprzeczna z prawem jest nieważna. O nieważności uchwały orzeka Rada w formie uchwały w terminie nie dłuższym niż 30 dni od dnia przekazania uchwały przez Wójta.
4. W przypadku nieistotnego naruszenia prawa Rada nie stwierdza nieważności uchwały, ograniczając się do wskazania uchwałą, iż uchwała sołectwa została wydana z naruszeniem prawa.

Rozdział III SOŁTYS I RADA SOŁECKA

§ 7

1. W celu rozwijania aktywności społecznej i gospodarczej w Sołectwie oraz zapewnienia stałej łączności między Sołectwem a Radą i Wójtem, mieszkańcy Sołectwa wybierają ze swego grona Sołtysa i Radę Sołecką.
2. Pełnienie funkcji Sołtysa ma charakter społeczny.
3. Sołtys korzysta z ochrony prawnej przysługującej funkcjonariuszom publicznym.

§ 8

Do obowiązków Sołtysa należy w szczególności:

- 1) zwoływanie zebrań wiejskich,
- 2) zwoływanie posiedzeń Rady Sołeckiej,
- 3) wpływanie na wykorzystanie aktywności mieszkańców, służącej poprawie gospodarki i warunków życia w Sołectwie,
- 4) reprezentowanie mieszkańców Sołectwa wobec Rady i Wójta,
- 5) pełnienie roli męża zaufania w miejscowym środowisku,
- 6) składanie informacji ze swej działalności na zebraniach wiejskich,
- 7) gospodarowanie składnikami mienia w zakresie zwykłego zarządu, ustanowionego przez organy gminy ,
- 8) wykonywanie innych zadań należących do Sołtysa z mocy ogólnie obowiązujących przepisów prawa, m. in. w zakresie obronności i ochrony pożarowej, inkasa niektórych podatków i opłat, zapobiegania klęskom żywiołowym oraz usuwania ich skutków.

§ 9

1. Sołtys może brać udział w sesjach Rady.
2. Na sesjach Rady Sołtysowi przysługuje prawo występowania z głosem doradczym, może on również zgłaszać wnioski w imieniu mieszkańców Sołectwa.

§ 10

1. Przy wykonywaniu swoich zadań, Sołtys trwale współdziała z Radą Sołecką, która składa się z minimalnie 3 a maksymalnie 5 członków.
2. Do obowiązku Rady Sołeckiej należy wspomaganie działalności sołtysa.
3. Rada Sołecka ma charakter opiniodawczy i doradczy.
4. Posiedzenia Rady Sołeckiej odbywają się w miarę potrzeb.
5. Posiedzenia zwołuje i przewodniczy im Sołtys.

Rozdział IV

ZASADY I TRYB ZWOŁYWANIA ZEBRAŃ WIEJSKICH ORAZ WARUNKI WAŻNOŚCI PODEJMOWANIA UCHWAŁ

§ 11

Prawo głosowania na Zebraniu Wiejskim mają wszyscy mieszkańcy Sołectwa posiadający czynne prawo wyborcze do Rady (znajdujący się w spisie wyborców).

§ 12

1. Zebranie Wiejskie zwołuje Sołtys:
 - 1) z własnej inicjatywy,
 - 2) na żądanie co najmniej 1/5 mieszkańców Sołectwa uprawnionych do głosowania,
 - 3) z inicjatywy Rady lub Wójta.
2. W przypadku, gdy Sołtys nie może lub nie chce zwołać Zebrania Wiejskiego, zwołuje je Wójt.

§ 13

1. Zebranie Wiejskie odbywa się w miarę potrzeb, nie rzadziej niż raz w roku.
2. Termin i miejsce Zebrania Wiejskiego Sołtys podaje do wiadomości publicznej w sposób zwyczajowo przyjęty w Sołectwie.

Zebranie Wiejskie zwoływane na wniosek mieszkańców, Rady lub Wójta odbywa się nie wcześniej, niż po upływie 7 dni od dnia ogłoszenia, o którym mowa w ust. 2 powyżej.

§ 14

1. Zebranie Wiejskie jest ważne, gdy mieszkańcy Sołectwa zostali o nim prawidłowo zawiadomieni, zgodnie z wymogami statutu.
2. Zebraniu Wiejskiemu przewodniczy Sołtys, z zastrzeżeniem ust. 3, a w razie jego nieobecności upoważniony przez niego członek Rady Sołeckiej.
3. Jeśli na zebraniu wiejskim rozpatrywane są sprawy dotyczące Sołtysa osobiście, wówczas obrady prowadzi Przewodniczący Rady lub osoba przez niego wskazana.
4. Porządek obrad ustala Zebranie Wiejskie na podstawie projektu przedłożonego przez Sołtysa.
5. Obowiązkiem Sołtysa jest zapewnienie referentów spraw rozpatrywanych na Zebraniu Wiejskim.

§ 15

W celu udzielenia Sołtysowi stałej pomocy w przygotowaniu materiałów i w organizacji Zebrań Wiejskich, Wójt wyznacza pracowników Urzędu Gminy do kontaktów z Sołectwem.

§ 16

1. Podczas Zebrania Wiejskiego istnieje obowiązek podpisywania listy obecności przez uczestników zebrania, uprawnionych do głosowania.
2. Uchwały zebrania wiejskiego zapadają zwykłą większością głosów, tzn. liczba głosów „za” musi być większa od liczby głosów „przeciw”.

Rozdział V

WYBORU I ODWOŁANIA SOŁTYSY I RADY SOŁECKIEJ

§ 17

1. Prawo wybierania Sołtysa i Rady Sołeckiej przysługuje osobom zamieszkałym na obszarze Sołectwa posiadającym czynne prawo wyborcze do rad gmin, wpisanym do rejestru wyborców.
2. Sołtysem i członkiem Rady Sołeckiej może zostać każdy mieszkaniec Sołectwa, posiadający bierne prawo wyborcze do rad gmin.

§ 18

1. Wybory są równe – wyborcy biorą udział w wyborach na równych zasadach. Każdemu wyborcy przysługuje jeden głos.

2. Wybory są bezpośrednie – wyborcy wybierają Sołtysa i Radę Sołecką spośród nieograniczonej liczby kandydatów wcześniej zgłoszonych.
3. Wybory są większościowe:
 - 1) na Sołtysa zostaje wybrany kandydat, który uzyska największą liczbę głosów,
 - 2) na członków Rady Sołeckiej zostają wybrani kandydaci, którzy uzyskali największą liczbę głosów, w liczbie określonej w § 10 ust. 1.
4. Wybory są tajne – komisja wyborcza zapewnia wyborcom możliwości korzystania z osłoniętego miejsca w celu oddania głosu.

§ 19

1. Kadencja Sołtysa i Rady Sołeckiej trwa 5 lat z zastrzeżeniem § 40, § 41, § 43 oraz § 44.
2. Sołtys i Rada Sołecka pełnią swoje funkcje do dnia wyboru nowych organów.
3. Wybory zarządza się dla wszystkich sołectw na terenie Gminy w tym samym terminie przypadającym na niedzielę.
4. Wybory zarządza Wójt wyznaczając ich termin na dzień przypadający nie wcześniej niż 14 dni przed upływem kadencji i nie później niż 30 dni od dnia zakończenia kadencji, ustalając kalendarz wyborczy oraz wzory zgłoszenia kandydata na Sołtysa i do Rady Sołeckiej, list osób popierających kandydata, oświadczenia o zgodzie na kandydowanie, kart do głosowania, protokołów głosowania, protokołów z ustalenia wyników wyborów, spisu wyborców oraz innych druków i formularzy niezbędnych do prawidłowego przeprowadzenia wyborów.
5. O terminie wyborów Wójt zawiadamia mieszkańców Sołectwa poprzez publikację w Biuletynie Informacji Publicznej oraz w sposób zwyczajowo przyjęty w Sołectwie.

§ 20

1. Dla sprawnego przeprowadzenia wyborów Wójt ustanawia Pełnomocnika ds. wyborów sołeckich, dalej zwanego Pełnomocnikiem, spośród pracowników Urzędu Gminy.
2. Do zadań Pełnomocnika należy w szczególności:
 - 1) przyjmowanie zgłoszeń kandydatów odrębnie na Sołtysa i do Rady Sołeckiej; warunkiem przyjęcia zgłoszenia jest zgoda kandydata na kandydowanie;
 - 2) zarządzenie druku obwieszczeń wyborczych,
 - 3) zarządzenie druku kart wyborczych i ich dostarczenia sołeckim komisjom wyborczym,
 - 4) sprawowanie nadzoru nad pracą sołeckich komisji wyborczych oraz rozpatrywanie skarg na ich działalność,
 - 5) ustalenie wyników wyborów i podanie ich do publicznej wiadomości,
 - 6) przekazanie wyników wyborów Wójtowi i Radzie,
 - 7) interpretowanie przepisów niniejszego rozdziału w zakresie dotyczącym wyborów,
 - 8) wykonywanie innych czynności określonych w statucie lub zleconych przez Wójta lub Radę.
3. Do zadań Pełnomocnika należy także:
 - 1) koordynowanie organizacyjnego przygotowania wyborów,
 - 2) współdziałanie z dysponentami lokali wyborczych,
 - 3) szkolenie członków sołeckich komisji wyborczych,

- 4) kontrolowanie prawidłowości sporządzenia spisu wyborców,
- 5) przyjmowanie protestów wyborczych.

§ 21

1. Wójt powołuje sołectkie komisje wyborcze do przeprowadzenia wyborów w poszczególnych Sołectwach w składzie 3 osób, w tym Przewodniczący i jego zastępca, spośród osób posiadających czynne prawo wyborcze w wyborach samorządowych.
2. Komisji przewodniczy osoba delegowana przez Wójta spośród pracowników Urzędu lub innych jednostek organizacyjnych Gminy, spełniająca warunki, o których mowa w ust. 1.
3. Zastępcę Przewodniczącego sołectkiej komisji wyborczej wybiera się spośród pozostałych członków komisji.
4. W przypadku zgłoszenia więcej niż 2 osób do sołectkiej komisji wyborczej dokonuje się otwartego losowania składu komisji. Losowanie nie dotyczy Przewodniczącego komisji.
5. W przypadku, gdy do komisji zgłoszono mniej niż 2 kandydatów, Wójt uzupełnia skład komisji poprzez delegowanie do niej pracowników Urzędu Gminy lub innych jednostek organizacyjnych Gminy – w celu osiągnięcia przez komisje minimalnej liczebności składu.
6. Do zadań Sołectkiej Komisji Wyborczej należy:
 - 1) przeprowadzanie głosowania w Sołectwie,
 - 2) czuwanie w dniu wyborów nad przestrzeganiem prawa wyborczego w miejscu i czasie głosowania,
 - 3) ustalenie wyników głosowania w Sołectwie i podanie ich do publicznej wiadomości,
 - 4) przekazanie wyników głosowania Pełnomocnikowi,
 - 5) wykonywanie innych czynności określonych w statucie lub zleconych przez Radę lub Pełnomocnika.
7. Tryb pracy i siedziby sołectkich komisji wyborczych określa Wójt.

§ 22

1. Członkiem komisji wyborczej nie może być kandydat ani osoba będąca w stosunku do kandydata zstępnym, wstępnym, małżonkiem, powinowatym pierwszego stopnia ani rodzeństwem oraz przysposobionym.
2. Członkostwo w Komisji wyborczej wygasa na skutek:
 - 1) złożenia pisemnej rezygnacji,
 - 2) nie podjęcia pracy w Komisji bez usprawiedliwienia,
 - 3) zaistnienia przesłanek, o których mowa w ust. 1.
3. W przypadkach określonych w ust. 2 niniejszego paragrafu Pełnomocnik uzupełnia skład osobowy komisji. Przepis § 21 ust. 4 stosuje się odpowiednio.

§ 23

1. Kandydatów na Sołtysa i do Rady Sołectkiej zgłasza się Pełnomocnikowi w terminie nie późniejszym niż na 14 dni przed datą wyborów.
2. Zgłosić kandydata na Sołtysa i do Rady Sołectkiej może każdy mieszkaniec Sołectwa uprawniony do głosowania, dołączając pisemne oświadczenie kandydata o wyrażeniu

- zgody na kandydowanie oraz listę z podpisami mieszkańców Sołectwa, posiadającymi prawa wyborcze do Rady popierającymi kandydata na sołtysa.
3. Zgłoszenia może dokonać także mieszkaniec Sołectwa, który sam wyraził zgodę na kandydowanie na Sołtysa lub do Rady Sołeckiej.
 4. Kandydata na Sołtysa powinno popierać co najmniej 20 mieszkańców uprawnionych do głosowania w Sołectwie. Każdy mieszkaniec może złożyć podpis na kilku listach popierających kandydata na Sołtysa.
 5. Zgłaszając kandydata na Sołtysa należy podać jego imię i nazwisko, numer ewidencyjny PESEL, dokładny adres zamieszkania.
 6. Po upływie terminu zgłaszania kandydatów Pełnomocnik sporządza listę kandydatów w kolejności alfabetycznej oraz podaje dane o zarejestrowanych kandydatach do publicznej wiadomości poprzez rozplakatowanie na tablicach ogłoszeń oraz w Biuletynie Informacji Publicznej Gminy, w terminie określonym w kalendarzu wyborczym.
 7. Kandydować można równocześnie na Sołtysa i do Rady sołeckiej. W przypadku wyboru tego samego kandydata na Sołtysa i do Rady Sołeckiej, obejmuje on funkcję Sołtysa, a do Rady Sołeckiej wstępuje kandydat, który w wyborach uzyskał kolejno największą liczbę głosów, a nie utracił prawa wybieralności

§ 24

1. Kandydaci mogą prowadzić kampanię wyborczą.
2. Nie prowadzi się kampanii wyborczej w dniu wyborów oraz w dniu poprzedzającym.

§ 25

1. Na kartach do głosowania umieszcza się nazwiska kandydatów w kolejności alfabetycznej oraz zwięzłą informację o sposobie głosowania.
2. Karty do głosowania opatruje się pieczęcią Pełnomocnika.
3. Karty do głosowania mogą być zadrukowane tylko jednostronnie.

§ 26

Głosowanie odbywa się bez przerwy między godziną 8.00 a 16.00.

§ 27

1. Wybory przeprowadza Sołeczka Komisja Wyborcza.
2. Przed rozpoczęciem głosowania Sołeczka Komisja Wyborcza sprawdza, czy urna jest pusta, czy potrzebna ilość kart do głosowania znajduje się w lokalu wyborczym, czy w lokalu wyborczym znajduje się wystarczająca ilość miejsc zapewniających tajność głosowania oraz czy są wywieszane w miejscu ogólnie dostępnym obwieszczenia o zarejestrowanych kandydatach.
3. Od chwili rozpoczęcia głosowania do chwili jego zakończenia w lokalu wyborczym powinni być obecni stale przynajmniej dwaj członkowie Sołeckiej Komisji Wyborczej, w tym przewodniczący lub jego zastępca.

4. Od chwili rozpoczęcia prac Komisji do chwili ustalenia wyników głosowania i podania ich do publicznej wiadomości, w lokalu wyborczym mogą być obecni mężowie zaufania, wyznaczeni przez kandydatów na Sołtysa.

§ 28

1. Osoby, którym przysługuje prawo wyborcze wpisuje się do spisów wyborców.
2. Wyborca może być wpisany tylko do jednego spisu wyborców sporządzonego dla Sołectwa.
3. Najpóźniej na 10 dni przed terminem wyborów Urząd sporządza, na podstawie rejestru wyborców, spis wyborców dla sołectwa.
4. W spisie wyborców umieszcza się nazwisko i imiona, datę urodzenia i miejsce zamieszkania wyborcy.
5. Wyborcy umożliwia się sprawdzenie prawidłowości sporządzenia spisu, poprzez wgląd tylko do jego danych osobowych zamieszczonych w spisie.
6. O terminach udostępniania spisu do sprawdzenia Wójt zawiadamia w Biuletynie Informacji Publicznej.
7. Wyborca nieujęty w spisie wyborców najpóźniej w 5 dniu przed dniem wyborów, jest dopisywany do spisu wyborców, jeśli udokumentuje, że stale zamieszkuje na terenie Sołectwa.
8. Na nieprawidłowości w spisie mogą być wniesione reklamacje nie później niż na 7 dni przed terminem wyborów. Wójt obowiązany jest rozpatrzyć reklamację w terminie 3 dni od jej wniesienia.
9. Na nieuwzględnienie reklamacji i skreślenie ze spisu osoba wnosząca reklamację lub skreślona ze spisu może wnieść skargę do Rady w terminie 7 dni od dnia otrzymania informacji o nieuwzględnieniu reklamacji lub skreśleniu ze spisu.
10. Rada rozpoznaje skargę w terminie 30 dni od daty jej wpływu, informując o sposobie jej rozpoznania skarżącego.

§ 29

1. Przed przystąpieniem do głosowania wyborca okazuje Komisji dokument umożliwiający stwierdzenie jego tożsamości.
2. Wyborca potwierdza własnoręcznym podpisem w spisie wyborców pobranie kart do głosowania. Jeśli odmówi potwierdzenia, komisja czyni odpowiednią adnotację w rubryce „uwagi”.

§ 30

1. Po otrzymaniu kart do głosowania wyborca udaje się do miejsca zapewniającego tajność głosowania.
2. Wyborcy niepełnosprawnemu, na jego prośbę, może pomagać przy głosowaniu inna osoba, z wyłączeniem członków komisji oraz mężów zaufania.
3. Na karcie do głosowania na Sołtysa wyborca stawia znak „X” w kratce obok nazwiska kandydata, na którego oddaje głos. W przypadku zarejestrowania tylko jednego kandydata na Sołtysa, wyborca stawia znak „X” w kratce oznaczonej wyrazem „TAK” lub w kratce oznaczonej wyrazem „NIE”, obok nazwiska kandydata.

4. Na karcie do głosowania do Rady Sołeckiej wyborca stawia znak „X” w kratce przy kandydacie lub kandydatkach, na których oddaje głos, lecz przy liczbie kandydatów nie większej niż określonej w § 10 ust. 1.
5. Kartę do głosowania wyborca wrzuca do urny.

§ 31

Po zakończeniu głosowania sołeczka komisja wyborcza ustala wyniki głosowania w Sołectwie:

- 1) Komisja ustala na podstawie spisu wyborców liczbę wyborców, którym wydano karty do głosowania.
- 2) Przewodniczący w obecności komisji otwiera urnę wyborczą, po czym komisja liczy znajdujące się w niej karty do głosowania ustalając w ten sposób liczbę oddanych głosów.
- 3) Kart do głosowania przedartych na dwie lub więcej części oraz kart niezgodnych z ogłoszonym wzorem – nie bierze się pod uwagę.
- 4) Gdy liczba oddanych głosów różni się od liczby osób, którym wydano karty do głosowania, komisja podaje w protokole przypuszczalną przyczynę tej niezgodności.
- 5) Komisja ustala liczbę głosów nieważnych oraz ważnych oddanych na poszczególnych kandydatów.

§ 32

1. Za nieważne uważa się głosy:
 - 1) jeżeli na karcie do głosowania na Sołtysa umieszczono znak „X” przy więcej niż jednym nazwisku kandydata lub – w przypadku zarejestrowania tylko jednego kandydata na Sołtysa – umieszczenia znaku „X” zarówno w kratce oznaczonej wyrazem „TAK” oraz w kratce oznaczonej wyrazem „NIE”, obok nazwiska kandydata;
 - 2) jeżeli na karcie do głosowania do Rady Sołeckiej umieszczono znak „X” przy większej liczbie kandydatów niż określonej w §10 ust. 1.
2. jeżeli na karcie do głosowania wyborca nie umieścił znaku „X” przy nazwisku żadnego z kandydatów. Dopisanie na karcie do głosowania dodatkowych nazwisk lub poczynienie innych dopisków nie wpływa na ważność głosu.

§ 33

1. Sołeczka komisja wyborcza sporządza w dwóch egzemplarzach protokół głosowania.
2. W protokole należy wymienić liczbę:
 - 1) osób uprawnionych do głosowania,
 - 2) wyborców, którym wydano karty do głosowania,
 - 3) głosów nieważnych,
 - 4) głosów ważnych,
 - 5) głosów ważnie oddanych na poszczególnych kandydatów.
3. W protokole podaje się także czas rozpoczęcia i zakończenia głosowania oraz opisuje inne istotne okoliczności związane z przebiegiem głosowania i ustaleniem wyników głosowania.
4. Protokół podpisują wszystkie osoby wchodzące w skład Sołeckiej Komisji Wyborczej, obecne przy jego sporządzaniu.

5. Mężom zaufania obecnym przy sporządzaniu protokołu przysługuje prawo wniesienia do niego uwag z podaniem konkretnych zarzutów dotyczących przebiegu wyborów.
6. Niezwłocznie po sporządzeniu protokołu Sołecka Komisja Wyborcza podaje do publicznej wiadomości wyniki głosowania poprzez wywieszenie jednego egzemplarza protokołu na zewnątrz lokalu wyborczego oraz przekazuje drugi egzemplarz protokołu Pełnomocnikowi.
7. Spakowane i zabezpieczone pakiety z kartami do głosowania wykorzystanymi i niewykorzystanymi oraz inne dokumenty ze swojej pracy komisja oddaje osobie upoważnionej przez Wójta. Materiały te i dokumenty przechowuje się w archiwum Urzędu Gminy, zgodnie z odrębnymi przepisami.

§ 34

1. Na Sołtysa wybrany zostaje kandydat, który uzyskał największą liczbę ważnie oddanych głosów. W przypadku, gdy został zarejestrowany tylko jeden kandydat na Sołtysa, kandydata uważa się za wybranego, jeżeli w głosowaniu uzyskał więcej niż połowę ważnie oddanych głosów na „TAK”,
2. Z zastrzeżeniem ust. 5, wybranymi do Rady Sołeckiej – w liczbie zgodnej z określoną w §10 ust. 1 - zostają kandydaci, którzy uzyskają największą liczbę ważnie oddanych głosów.
3. Przy równej liczbie głosów otrzymanych przez kandydatów Pełnomocnik przeprowadza wybory uzupełniające określone w § 42 w terminie 14 dni od dnia wyborów.
4. W przypadku gdy został zarejestrowany tylko jeden kandydat na Sołtysa, który w głosowaniu nie uzyskał więcej niż połowy ważnie oddanych głosów na „TAK”, Pełnomocnik przeprowadza wybory uzupełniające określone w § 42 w terminie 14 dni od dnia wyborów.
5. W przypadku gdy do Rady Sołeckiej zarejestrowana liczba kandydatów jest równa liczbie określonej w § 10 ust. 1, głosowania nie przeprowadza się, a za wybranych do Rady Sołeckiej uznaje się zarejestrowanych kandydatów.

§ 35

1. Jeżeli w Sołectwie w wyborach do Rady Sołeckiej została zgłoszona mniejsza liczba kandydatów niż minimum określone w § 10 ust. 1, wówczas Wójt zarządza dodatkowy pięciodniowy termin zgłaszania kandydatów do Rady Sołeckiej.
2. Wybory przeprowadza się do momentu aż zostanie ustalony skład zgodnie z § 10 ust. 1.

§ 36

W ciągu 7 dni od dnia wyborów wyborca lub kandydat może wnieść do Rady pisemny protest przeciwko ważności wyborów, jeżeli doszło do naruszenia trybu lub zasad wyboru Sołtysa bądź Rady Sołeckiej.

§ 37

1. Pełnomocnik bada zarzuty podniesione w proteście w terminie 7 dni od daty jego złożenia, a także sprawdza prawidłowość ustalenia wyników głosowania i wyników wyborów.
2. Z przeprowadzonych czynności, o których mowa w ust. 1, Pełnomocnik sporządza szczegółowy protokół, który przedkłada Radzie wraz z projektem rozstrzygnięcia protestu.
3. O wyniku rozstrzygnięcia protestu Rada pisemnie informuje niezwłocznie protestującego.

§ 38

1. W razie nie stwierdzenia uchybień, które mogłyby mieć wpływ na wynik wyborów i nie uwzględnienia protestu, Rada stwierdza ważność wyborów w terminie 7 dni liczonych od dnia rozstrzygnięcia protestu.
2. W razie stwierdzenia rażących uchybień, które mogłyby mieć wpływ na wynik wyborów Rada unieważnia wybory w sołectwie, w którym uwzględniono protest i zarządza w nim powtórne wybory w ciągu 14 dni, informując jednocześnie pisemnie o zajęтым stanowisku protestującego.

§ 39

1. Administracyjno-techniczną obsługę wyborów zapewnia Wójt.
2. Koszty przeprowadzenia wyborów pokrywane są z budżetu Gminy.
3. Rada w drodze uchwały określi wynagrodzenie dla członków komisji wyborczych.

§ 40

1. Mandat Sołtysa wygasa wskutek:
 - 1) śmierci,
 - 2) złożenia pisemnej rezygnacji z pełnionej funkcji,
 - 3) odwołania w drodze referendum,
 - 4) utraty z mocy wyroku sądowego praw publicznych lub wyborczych,
 - 5) częściowego lub całkowitego ograniczenia zdolności do czynności prawnych,
 - 6) utraty prawa wyborczego w Sołectwie lub braku tego prawa w dniu wyborów,
 - 7) prawomocnego skazania za przestępstwo popełnione umyślnie,
 - 8) upływu kadencji.
2. W przypadkach określonych w ust. 1 pkt 2) – 7) wygaśnięcie mandatu stwierdza Rada. Wygaśnięcie mandatu następuje z chwilą podjęcia uchwały.
3. W przypadku nie podjęcia przez Radę uchwały w terminie 30 dni od dnia zaistnienia przestanków, o których mowa w ust. 1 pkt 2) – 7) mandat wygasa z mocy prawa z upływem tego terminu.
4. Przepisy niniejszego paragrafu stosuje się odpowiednio do Członków Rady Sołectkiej.

§ 41

1. Sołtys może zostać odwołany w drodze referendum przed upływem kadencji, jeżeli:
 - 1) nie wykonuje obowiązków Sołtysa dłużej niż przez okres kolejnych 6 miesięcy,
 - 2) narusza postanowienia Statutu Sołectwa lub uchwał Zebrania Wiejskiego,

- 3) dopuścić się czynu, wskutek którego utracił zaufanie mieszkańców Sołectwa.
2. Referendum, w sprawie głosowania nad odwołaniem Sołtysa zwołuje Wójt na dzień wolny od pracy, na pisemny wniosek, co najmniej 10 % uprawnionych do głosowania mieszkańców Sołectwa.
3. Wniosek, o którym mowa w ust. 2 musi zawierać, podpisy osób wnioskujących, wraz z numerem PESEL, adresem, oraz uzasadnieniem.
4. Referendum, w sprawie głosowania nad odwołaniem Sołtysa jest ważne, jeżeli uczestniczy w nim przynajmniej 10% mieszkańców Sołectwa.
5. Przepisy § 36 - 38 stosuje się odpowiednio.

§ 42

1. W przypadku, wystąpienia przesłanek określonych w § 40 ust. 1 do 3, odwołania Sołtysa w referendum zgodnie z § 41 oraz w przypadkach określonych w § 34 ust. 3, Wójt zarządza przeprowadzenie wyborów uzupełniających.
2. Wybory uzupełniające ustala się nie później niż na 30 dzień od wygaśnięcia mandatu Sołtysa lub odwołania Sołtysa.
3. Wójt o terminie przeprowadzenia wyborów uzupełniających powiadamia mieszkańców Sołectwa w sposób zwyczajowo przyjęty, określony w § 19 ust 4 niniejszego Statutu.
4. Do wyborów uzupełniających stosuje się odpowiednio zapisy § 17 - § 39 niniejszego Statutu.

§ 43

1. Wyborów uzupełniających Sołtysa nie przeprowadza się, jeżeli do upływu kadencji pozostało nie więcej niż 6 miesięcy. W tym czasie obowiązki Sołtysa wykonuje osoba wyznaczona przez Wójta spośród członków Rady Sołeckiej.
2. Sołtys wybrany w wyborach uzupełniających sprawuje swoją funkcję do końca kadencji w trakcie, której został wybrany.
3. W razie niemożności wyznaczenia osoby wskazanej w ust.1 lub odmowy podjęcia przez nią obowiązków, Wójt wyznacza celem pełnienia obowiązków Sołtysa zgodnie z ust. 1 inną osobę spośród mieszkańców sołectwa.
4. Przepisy niniejszego paragrafu stosuje się odpowiednio do Członków Rady Sołeckiej.

§ 44

1. W przypadku uzasadnionego podejrzenia rażącego naruszenia prawa przez Sołtysa Wójt może, po zasięgnięciu opinii Rady Sołeckiej, zawiesić wykonywanie jego mandatu, nie dłużej jednak niż do ogłoszenia prawomocnego wyroku sądu.
2. W takim przypadku Wójt wyznacza spośród członków Rady Sołeckiej osobę pełniącą funkcję Sołtysa.
3. Przepis ust. 1 niniejszego paragrafu stosuje się odpowiednio do Członków Rady Sołeckiej.
4. O działaniach, o których mowa w ust. 1, 2 i 3 Wójt zawiadamia mieszkańców Sołectwa w formie obwieszczenia.

Rozdział VI
NADZÓR I KONTROLA NAD DZIAŁALNOŚCIĄ SOŁECTWA

§ 45

1. Nadzór nad działalnością sołectwa sprawowany jest na podstawie kryterium zgodności z prawem, celowości, rzetelności i gospodarności.
2. Organami nadzoru nad działalnością Sołectwa są Rada i Wójt.
3. Organem kontroli nad działalnością Sołectwa jest Rada.
4. Funkcję, o której mowa w ust. 3 Rada realizuje poprzez działania własne lub Komisji Rewizyjnej.
5. Organy, o których mowa w ust. 2, mają prawo żądać niezbędnych informacji, danych i wyjaśnień dotyczących funkcjonowania Sołectwa.

Rozdział VII
GOSPODARKA FINANSOWA SOŁECTWA

§ 46

1. Sołectwo prowadzi jawną gospodarkę finansową w ramach budżetu Gminy, przy zastosowaniu kryteriów: celowości, zgodności z prawem, rzetelności i gospodarności.
2. Środki finansowe z budżetu Gminy oraz inne środki uzyskane przez Sołectwo można przeznaczyć w szczególności na:
 - 1) finansowanie statutowej działalności Sołectwa,
 - 2) dofinansowanie inicjatyw społecznych w Sołectwie,
 - 3) inwestycje i bieżące utrzymanie mienia gminnego znajdującego się w granicach określonych w § 1 ust. 2.
3. Do 31 października roku poprzedzającego rok budżetowy Sołtys i Rada Sołeczka mogą składać do Wójta, w formie pisemnej, wnioski do projektu budżetu Gminy.
4. O wyodrębnieniu w budżecie Gminy funduszu sołectkiego i jego wysokości przesądza Rada odrębną uchwałą.
5. Obsługę finansowo-księgową Sołectwa zapewnia Wójt za pośrednictwem Urzędu.

Rozdział VIII
ZASADY PRZEKAZYWANIA SKŁADNIKÓW MIENIA DO KORZYSTANIA

§ 47

1. Sołectwo może przejąć mienie komunalne (dalej jako: mienie) do korzystania:
 - 1) na wniosek zebrania wiejskiego;
 - 2) z inicjatywy Wójta.
2. Przekazanie Sołectwu mienia następuje na podstawie protokołu zdawczo-odbiorczego ilościowo-wartościowego.
3. Sołectwo zobowiązane jest do:
 - 1) dbałości o mienie;
 - 2) rozliczenia się z mienia;

- 3) w przypadku niedoboru lub powstania szkód w mieniu z winy zarządzającego - niezwłocznego naprawienia szkody;
- 4) w przypadku kradzieży lub uszkodzenia mienia przez osoby trzecie – niezwłocznego powiadomienia Gminy oraz podjęcia stosownych działań zabezpieczających.
4. Sołectwo może wynajmować, wdzierżawiać oraz udostępniać powierzone mienie tylko za zgodą Wójta.
5. W stosunku do przekazanego mienia Sołectwo wykonuje czynności zwykłego zarządu, polegające m.in. na:
 - 1) załatwianiu bieżących spraw związanych z eksploatacją mienia;
 - 2) utrzymaniu go w stanie niepogorszonym, w ramach aktualnego przeznaczenia.
6. Zwrot przekazanego mienia może nastąpić:
 - 1) z inicjatywy Wójta gdy:
 - a) przekazane składniki mienia wykorzystywane są niezgodnie z przeznaczeniem,
 - b) uzasadnione jest to interesem Gminy;
 - 2) na wniosek sołtysa poparty uchwałą zebrania wiejskiego, gdy mienie stało się zbędne.

Rozdział IX POSTANOWIENIA KOŃCOWE

§ 48

Postanowienia Statutu wchodzi w życie po upływie 14 dni od dnia ogłoszenia w Dzienniku Urzędowym Województwa Małopolskiego.

Załącznik do Statutu Sołectwa Raciborowice

MAPA SOŁECTWA RACIBOROWICE



STATUT SOŁECTWA SIEBOROWICE

Rozdział I NAZWA I TEREN DZIAŁANIA

§ 1

1. Sołectwo Sieborowice zwane dalej Sołectwem jest jednostką pomocniczą gminy Michałowice i stanowi wspólnotę samorządową osób zamieszkujących jego obszar.
2. Sołectwo obejmuje obszar 231 ha. Dokładny przebieg jego granic ukazuje mapa stanowiąca załącznik do niniejszego statutu.

§ 2

Ilekoć w niniejszym Statucie jest mowa o:

- 1) Gminie - należy przez to rozumieć Gminę Michałowice,
- 2) Radzie - należy przez to rozumieć Radę Gminy Michałowice,
- 3) Wójcie - należy przez to rozumieć Wójta Gminy Michałowice,
- 4) Urzędzie - należy przez to rozumieć Urząd Gminy Michałowice,
- 5) Sołectwie- należy przez to rozumieć sołectwo Sieborowice,
- 6) Sołtysie - należy przez to rozumieć organ wykonawczy sołectwa Sieborowice,
- 7) Radzie Sołeckiej - należy przez to rozumieć grupę osób wspomagających działania Sołtysa, wybraną i działającą na zasadach określonych niniejszym Statutem,
- 8) Zebraniu wiejskim - należy przez to rozumieć organ uchwałodawczy sołectwa Sieborowice.

§ 3

1. Zadaniem Sołectwa jest zaspokajanie zbiorowych potrzeb jego mieszkańców oraz wspieranie organów Gminy Michałowice w realizacji ich zadań.
2. Do zadań Sołectwa należy w szczególności:
 - 1) inicjowanie przedsięwzięć lokalnych mających na celu poprawę warunków życia społeczności sołeckiej,
 - 2) zarządzanie mieniem komunalnym oraz rozporządzanie dochodami w odniesieniu do mienia przekazanego Sołectwu do korzystania,
 - 3) opiniowanie, na wniosek Wójta, projektów uchwał Rady.
 - 4) organizowanie wspólnych prac na rzecz miejsca zamieszkania;
 - 5) tworzenie pomocy sąsiedzkiej.

Rozdział II ORGANIZACJA I ZAKRES DZIAŁANIA

§ 4

1. Organami Sołectwa są organy wymienione w art. 36 ust. 1 ustawy o samorządzie gminnym.
2. Działalność Sołectwa wspomaga Rada Sołecka jako organ opiniodawczy i doradczy Sołtysa.

§ 5

Do kompetencji Zebrania Wiejskiego należy:

- 1) podejmowanie uchwał w sprawach istotnych dla Sołectwa i jego mieszkańców,
- 2) podejmowanie uchwał w sprawach zarządzania mieniem komunalnym oraz rozporządzania dochodami z tego źródła w odniesieniu do mienia przekazanego przez Radę Sołectwu do korzystania,
- 3) podejmowanie uchwał dotyczących rozdysponowania środków budżetowych, w szczególności w ramach funduszu sołeckiego, w przypadku gdy został on wyodrębniony,
- 4) wyrażanie, na wniosek Wójta, opinii dotyczących projektów uchwał Rady.

§ 6

1. Sołtys lub inna osoba przewodnicząca obradom zebrania wiejskiego zobowiązana jest do przedłożenia wójtowi uchwał zebrania wiejskiego w terminie 7 dni od dnia ich podjęcia wraz z protokołem zebrania.
2. Wójt rozpatruje uchwały w terminie 14 dni. Jeżeli uchwała zebrania wiejskiego jest w ocenie Wójta sprzeczna z prawem, Wójt wstrzymuje wykonanie uchwały zebrania wiejskiego i przekazuje ją do rozpatrzenia Radzie celem zajęcia ostatecznego stanowiska.
3. Uchwała zebrania wiejskiego sprzeczna z prawem jest nieważna. O nieważności uchwały orzeka Rada w formie uchwały w terminie nie dłuższym niż 30 dni od dnia przekazania uchwały przez Wójta.
4. W przypadku nieistotnego naruszenia prawa Rada nie stwierdza nieważności uchwały, ograniczając się do wskazania uchwałą, iż uchwała sołectwa została wydana z naruszeniem prawa.

Rozdział III SOŁTYS I RADA SOŁECKA

§ 7

1. W celu rozwijania aktywności społecznej i gospodarczej w Sołectwie oraz zapewnienia stałej łączności między Sołectwem a Radą i Wójtem, mieszkańcy Sołectwa wybierają ze swego grona Sołtysa i Radę Sołecką.
2. Pełnienie funkcji Sołtysa ma charakter społeczny.
3. Sołtys korzysta z ochrony prawnej przysługującej funkcjonariuszom publicznym.

§ 8

Do obowiązków Sołtysa należy w szczególności:

- 1) zwoływanie zebrań wiejskich,
- 2) zwoływanie posiedzeń Rady Sołeckiej,
- 3) wpływanie na wykorzystanie aktywności mieszkańców, służącej poprawie gospodarki i warunków życia w Sołectwie,
- 4) reprezentowanie mieszkańców Sołectwa wobec Rady i Wójta,
- 5) pełnienie roli męża zaufania w miejscowym środowisku,
- 6) składanie informacji ze swej działalności na zebraniach wiejskich,
- 7) gospodarowanie składnikami mienia w zakresie zwykłego zarządu, ustanowionego przez organy gminy ,
- 8) wykonywanie innych zadań należących do Sołtysa z mocy ogólnie obowiązujących przepisów prawa, m. in. w zakresie obronności i ochrony pożarowej, inkasa niektórych podatków i opłat, zapobiegania klęskom żywiołowym oraz usuwania ich skutków.

§ 9

1. Sołtys może brać udział w sesjach Rady.
2. Na sesjach Rady Sołtysowi przysługuje prawo występowania z głosem doradczym, może on również zgłaszać wnioski w imieniu mieszkańców Sołectwa.

§ 10

1. Przy wykonywaniu swoich zadań, Sołtys trwale współdziała z Radą Sołecką, która składa się z minimalnie 3 a maksymalnie 5 członków.
2. Do obowiązku Rady Sołeckiej należy wspomaganie działalności sołtysa.
3. Rada Sołecka ma charakter opiniodawczy i doradczy.
4. Posiedzenia Rady Sołeckiej odbywają się w miarę potrzeb.
5. Posiedzenia zwołuje i przewodniczy im Sołtys.

Rozdział IV

ZASADY I TRYB ZWOŁYWANIA ZEBRAŃ WIEJSKICH ORAZ WARUNKI WAŻNOŚCI PODEJMOWANIA UCHWAŁ

§ 11

Prawo głosowania na Zebraniu Wiejskim mają wszyscy mieszkańcy Sołectwa posiadający czynne prawo wyborcze do Rady (znajdujący się w spisie wyborców).

§ 12

1. Zebranie Wiejskie zwołuje Sołtys:
 - 1) z własnej inicjatywy,
 - 2) na żądanie co najmniej 1/5 mieszkańców Sołectwa uprawnionych do głosowania,
 - 3) z inicjatywy Rady lub Wójta.
2. W przypadku, gdy Sołtys nie może lub nie chce zwołać Zebrania Wiejskiego, zwołuje je Wójt.

§ 13

1. Zebranie Wiejskie odbywa się w miarę potrzeb, nie rzadziej niż raz w roku.
2. Termin i miejsce Zebrania Wiejskiego Sołtys podaje do wiadomości publicznej w sposób zwyczajowo przyjęty w Sołectwie.

Zebranie Wiejskie zwoływane na wniosek mieszkańców, Rady lub Wójta odbywa się nie wcześniej, niż po upływie 7 dni od dnia ogłoszenia, o którym mowa w ust. 2 powyżej.

§ 14

1. Zebranie Wiejskie jest ważne, gdy mieszkańcy Sołectwa zostali o nim prawidłowo zawiadomieni, zgodnie z wymogami statutu.
2. Zebraniu Wiejskiemu przewodniczy Sołtys, z zastrzeżeniem ust. 3, a w razie jego nieobecności upoważniony przez niego członek Rady Sołeckiej.
3. Jeśli na zebraniu wiejskim rozpatrywane są sprawy dotyczące Sołtysa osobiście, wówczas obrady prowadzi Przewodniczący Rady lub osoba przez niego wskazana.
4. Porządek obrad ustala Zebranie Wiejskie na podstawie projektu przedłożonego przez Sołtysa.
5. Obowiązkiem Sołtysa jest zapewnienie referentów spraw rozpatrywanych na Zebraniu Wiejskim.

§ 15

W celu udzielenia Sołtysowi stałej pomocy w przygotowaniu materiałów i w organizacji Zebrań Wiejskich, Wójt wyznacza pracowników Urzędu Gminy do kontaktów z Sołectwem.

§ 16

1. Podczas Zebrania Wiejskiego istnieje obowiązek podpisywania listy obecności przez uczestników zebrania, uprawnionych do głosowania.
2. Uchwały zebrania wiejskiego zapadają zwykłą większością głosów, tzn. liczba głosów „za” musi być większa od liczby głosów „przeciw”.

Rozdział V

WYBORU I ODWOŁANIA SOŁTYSY I RADY SOŁECKIEJ

§ 17

1. Prawo wybierania Sołtysa i Rady Sołeckiej przysługuje osobom zamieszkałym na obszarze Sołectwa posiadającym czynne prawo wyborcze do rad gmin, wpisanym do rejestru wyborców.
2. Sołtysem i członkiem Rady Sołeckiej może zostać każdy mieszkaniec Sołectwa, posiadający bierne prawo wyborcze do rad gmin.

§ 18

1. Wybory są równe – wyborcy biorą udział w wyborach na równych zasadach. Każdemu wyborcy przysługuje jeden głos.

2. Wybory są bezpośrednie – wyborcy wybierają Sołtysa i Radę Sołecką spośród nieograniczonej liczby kandydatów wcześniej zgłoszonych.
3. Wybory są większościowe:
 - 1) na Sołtysa zostaje wybrany kandydat, który uzyska największą liczbę głosów,
 - 2) na członków Rady Sołeckiej zostają wybrani kandydaci, którzy uzyskali największą liczbę głosów, w liczbie określonej w § 10 ust. 1.
4. Wybory są tajne – komisja wyborcza zapewnia wyborcom możliwość korzystania z osłoniętego miejsca w celu oddania głosu.

§ 19

1. Kadencja Sołtysa i Rady Sołeckiej trwa 5 lat z zastrzeżeniem § 40, § 41, § 43 oraz § 44.
2. Sołtys i Rada Sołecka pełnią swoje funkcje do dnia wyboru nowych organów.
3. Wybory zarządza się dla wszystkich sołectw na terenie Gminy w tym samym terminie przypadającym na niedzielę.
4. Wybory zarządza Wójt wyznaczając ich termin na dzień przypadający nie wcześniej niż 14 dni przed upływem kadencji i nie później niż 30 dni od dnia zakończenia kadencji, ustalając kalendarz wyborczy oraz wzory zgłoszenia kandydata na Sołtysa i do Rady Sołeckiej, list osób popierających kandydata, oświadczenia o zgodzie na kandydowanie, kart do głosowania, protokołów głosowania, protokołów z ustalenia wyników wyborów, spisu wyborców oraz innych druków i formularzy niezbędnych do prawidłowego przeprowadzenia wyborów.
5. O terminie wyborów Wójt zawiadamia mieszkańców Sołectwa poprzez publikację w Biuletynie Informacji Publicznej oraz w sposób zwyczajowo przyjęty w Sołectwie.

§ 20

1. Dla sprawnego przeprowadzenia wyborów Wójt ustanawia Pełnomocnika ds. wyborów sołeckich, dalej zwanego Pełnomocnikiem, spośród pracowników Urzędu Gminy.
2. Do zadań Pełnomocnika należy w szczególności:
 - 1) przyjmowanie zgłoszeń kandydatów odrębnie na Sołtysa i do Rady Sołeckiej; warunkiem przyjęcia zgłoszenia jest zgoda kandydata na kandydowanie;
 - 2) zarządzenie druku obwieszczeń wyborczych,
 - 3) zarządzenie druku kart wyborczych i ich dostarczenia sołeckim komisjom wyborczym,
 - 4) sprawowanie nadzoru nad pracą sołeckich komisji wyborczych oraz rozpatrywanie skarg na ich działalność,
 - 5) ustalenie wyników wyborów i podanie ich do publicznej wiadomości,
 - 6) przekazanie wyników wyborów Wójtowi i Radzie,
 - 7) interpretowanie przepisów niniejszego rozdziału w zakresie dotyczącym wyborów,
 - 8) wykonywanie innych czynności określonych w statucie lub zleconych przez Wójta lub Radę.
3. Do zadań Pełnomocnika należy także:
 - 1) koordynowanie organizacyjnego przygotowania wyborów,
 - 2) współdziałanie z dysponentami lokali wyborczych,
 - 3) szkolenie członków sołeckich komisji wyborczych,

- 4) kontrolowanie prawidłowości sporządzenia spisu wyborców,
- 5) przyjmowanie protestów wyborczych.

§ 21

1. Wójt powołuje sołectkie komisje wyborcze do przeprowadzenia wyborów w poszczególnych Sołectwach w składzie 3 osób, w tym Przewodniczący i jego zastępca, spośród osób posiadających czynne prawo wyborcze w wyborach samorządowych.
2. Komisji przewodniczy osoba delegowana przez Wójta spośród pracowników Urzędu lub innych jednostek organizacyjnych Gminy, spełniająca warunki, o których mowa w ust. 1.
3. Zastępcę Przewodniczącego sołectkiej komisji wyborczej wybiera się spośród pozostałych członków komisji.
4. W przypadku zgłoszenia więcej niż 2 osób do sołectkiej komisji wyborczej dokonuje się otwartego losowania składu komisji. Losowanie nie dotyczy Przewodniczącego komisji.
5. W przypadku, gdy do komisji zgłoszono mniej niż 2 kandydatów, Wójt uzupełnia skład komisji poprzez delegowanie do niej pracowników Urzędu Gminy lub innych jednostek organizacyjnych Gminy – w celu osiągnięcia przez komisje minimalnej liczebności składu.
6. Do zadań Sołectkiej Komisji Wyborczej należy:
 - 1) przeprowadzanie głosowania w Sołectwie,
 - 2) czuwanie w dniu wyborów nad przestrzeganiem prawa wyborczego w miejscu i czasie głosowania,
 - 3) ustalenie wyników głosowania w Sołectwie i podanie ich do publicznej wiadomości,
 - 4) przekazanie wyników głosowania Pełnomocnikowi,
 - 5) wykonywanie innych czynności określonych w statucie lub zleconych przez Radę lub Pełnomocnika.
7. Tryb pracy i siedziby sołectkich komisji wyborczych określa Wójt.

§ 22

1. Członkiem komisji wyborczej nie może być kandydat ani osoba będąca w stosunku do kandydata zstępnym, wstępnym, małżonkiem, powinowatym pierwszego stopnia ani rodzeństwem oraz przysposobionym.
2. Członkostwo w Komisji wyborczej wygasa na skutek:
 - 1) złożenia pisemnej rezygnacji,
 - 2) nie podjęcia pracy w Komisji bez usprawiedliwienia,
 - 3) zaistnienia przesłanek, o których mowa w ust. 1.
3. W przypadkach określonych w ust. 2 niniejszego paragrafu Pełnomocnik uzupełnia skład osobowy komisji. Przepis § 21 ust. 4 stosuje się odpowiednio.

§ 23

1. Kandydatów na Sołtysa i do Rady Sołectkiej zgłasza się Pełnomocnikowi w terminie nie późniejszym niż na 14 dni przed datą wyborów.
2. Zgłosić kandydata na Sołtysa i do Rady Sołectkiej może każdy mieszkaniec Sołectwa uprawniony do głosowania, dołączając pisemne oświadczenie kandydata o wyrażeniu

- zgody na kandydowanie oraz listę z podpisami mieszkańców Sołectwa, posiadającymi prawa wyborcze do Rady popierającymi kandydata na sołtysa.
3. Zgłoszenia może dokonać także mieszkaniec Sołectwa, który sam wyraził zgodę na kandydowanie na Sołtysa lub do Rady Sołeckiej.
 4. Kandydata na Sołtysa powinno popierać co najmniej 20 mieszkańców uprawnionych do głosowania w Sołectwie. Każdy mieszkaniec może złożyć podpis na kilku listach popierających kandydata na Sołtysa.
 5. Zgłaszając kandydata na Sołtysa należy podać jego imię i nazwisko, numer ewidencyjny PESEL, dokładny adres zamieszkania.
 6. Po upływie terminu zgłaszania kandydatów Pełnomocnik sporządza listę kandydatów w kolejności alfabetycznej oraz podaje dane o zarejestrowanych kandydatach do publicznej wiadomości poprzez rozplakatowanie na tablicach ogłoszeń oraz w Biuletynie Informacji Publicznej Gminy, w terminie określonym w kalendarzu wyborczym.
 7. Kandydować można równocześnie na Sołtysa i do Rady sołeckiej. W przypadku wyboru tego samego kandydata na Sołtysa i do Rady Sołeckiej, obejmuje on funkcję Sołtysa, a do Rady Sołeckiej wstępuje kandydat, który w wyborach uzyskał kolejno największą liczbę głosów, a nie utracił prawa wybieralności

§ 24

1. Kandydaci mogą prowadzić kampanię wyborczą.
2. Nie prowadzi się kampanii wyborczej w dniu wyborów oraz w dniu poprzedzającym.

§ 25

1. Na kartach do głosowania umieszcza się nazwiska kandydatów w kolejności alfabetycznej oraz zwięzłą informację o sposobie głosowania.
2. Karty do głosowania opatruje się pieczęcią Pełnomocnika.
3. Karty do głosowania mogą być zadrukowane tylko jednostronnie.

§ 26

Głosowanie odbywa się bez przerwy między godziną 8.00 a 16.00.

§ 27

1. Wybory przeprowadza Sołeczka Komisja Wyborcza.
2. Przed rozpoczęciem głosowania Sołeczka Komisja Wyborcza sprawdza, czy urna jest pusta, czy potrzebna ilość kart do głosowania znajduje się w lokalu wyborczym, czy w lokalu wyborczym znajduje się wystarczająca ilość miejsc zapewniających tajność głosowania oraz czy są wywieszane w miejscu ogólnie dostępnym obwieszczenia o zarejestrowanych kandydatach.
3. Od chwili rozpoczęcia głosowania do chwili jego zakończenia w lokalu wyborczym powinni być obecni stale przynajmniej dwaj członkowie Sołeckiej Komisji Wyborczej, w tym przewodniczący lub jego zastępca.

4. Od chwili rozpoczęcia prac Komisji do chwili ustalenia wyników głosowania i podania ich do publicznej wiadomości, w lokalu wyborczym mogą być obecni mężowie zaufania, wyznaczeni przez kandydatów na Sołtysa.

§ 28

1. Osoby, którym przysługuje prawo wyborcze wpisuje się do spisów wyborców.
2. Wyborca może być wpisany tylko do jednego spisu wyborców sporządzonego dla Sołectwa.
3. Najpóźniej na 10 dni przed terminem wyborów Urząd sporządza, na podstawie rejestru wyborców, spis wyborców dla sołectwa.
4. W spisie wyborców umieszcza się nazwisko i imiona, datę urodzenia i miejsce zamieszkania wyborcy.
5. Wyborcy umożliwia się sprawdzenie prawidłowości sporządzenia spisu, poprzez wgląd tylko do jego danych osobowych zamieszczonych w spisie.
6. O terminach udostępniania spisu do sprawdzenia Wójt zawiadamia w Biuletynie Informacji Publicznej.
7. Wyborca nieujęty w spisie wyborców najpóźniej w 5 dniu przed dniem wyborów, jest dopisywany do spisu wyborców, jeśli udokumentuje, że stale zamieszkuje na terenie Sołectwa.
8. Na nieprawidłowości w spisie mogą być wniesione reklamacje nie później niż na 7 dni przed terminem wyborów. Wójt obowiązany jest rozpatrzyć reklamację w terminie 3 dni od jej wniesienia.
9. Na nieuwzględnienie reklamacji i skreślenie ze spisu osoba wnosząca reklamację lub skreślona ze spisu może wnieść skargę do Rady w terminie 7 dni od dnia otrzymania informacji o nieuwzględnieniu reklamacji lub skreśleniu ze spisu.
10. Rada rozpoznaje skargę w terminie 30 dni od daty jej wpływu, informując o sposobie jej rozpoznania skarżącego.

§ 29

1. Przed przystąpieniem do głosowania wyborca okazuje Komisji dokument umożliwiający stwierdzenie jego tożsamości.
2. Wyborca potwierdza własnoręcznym podpisem w spisie wyborców pobranie kart do głosowania. Jeśli odmówi potwierdzenia, komisja czyni odpowiednią adnotację w rubryce „uwagi”.

§ 30

1. Po otrzymaniu kart do głosowania wyborca udaje się do miejsca zapewniającego tajność głosowania.
2. Wyborcy niepełnosprawnemu, na jego prośbę, może pomagać przy głosowaniu inna osoba, z wyłączeniem członków komisji oraz mężów zaufania.
3. Na karcie do głosowania na Sołtysa wyborca stawia znak „X” w kratce obok nazwiska kandydata, na którego oddaje głos. W przypadku zarejestrowania tylko jednego kandydata na Sołtysa, wyborca stawia znak „X” w kratce oznaczonej wyrazem „TAK” lub w kratce oznaczonej wyrazem „NIE”, obok nazwiska kandydata.

4. Na karcie do głosowania do Rady Sołeckiej wyborca stawia znak „X” w kratce przy kandydacie lub kandydatkach, na których oddaje głos, lecz przy liczbie kandydatów nie większej niż określonej w § 10 ust. 1.
5. Kartę do głosowania wyborca wrzuca do urny.

§ 31

Po zakończeniu głosowania sołeczka komisja wyborcza ustala wyniki głosowania w Sołectwie:

- 1) Komisja ustala na podstawie spisu wyborców liczbę wyborców, którym wydano karty do głosowania.
- 2) Przewodniczący w obecności komisji otwiera urnę wyborczą, po czym komisja liczy znajdujące się w niej karty do głosowania ustalając w ten sposób liczbę oddanych głosów.
- 3) Kart do głosowania przedartych na dwie lub więcej części oraz kart niezgodnych z ogłoszonym wzorem – nie bierze się pod uwagę.
- 4) Gdy liczba oddanych głosów różni się od liczby osób, którym wydano karty do głosowania, komisja podaje w protokole przypuszczalną przyczynę tej niezgodności.
- 5) Komisja ustala liczbę głosów nieważnych oraz ważnych oddanych na poszczególnych kandydatów.

§ 32

1. Za nieważne uważa się głosy:
 - 1) jeżeli na karcie do głosowania na Sołtysa umieszczono znak „X” przy więcej niż jednym nazwisku kandydata lub – w przypadku zarejestrowania tylko jednego kandydata na Sołtysa – umieszczenia znaku „X” zarówno w kratce oznaczonej wyrazem „TAK” oraz w kratce oznaczonej wyrazem „NIE”, obok nazwiska kandydata;
 - 2) jeżeli na karcie do głosowania do Rady Sołeckiej umieszczono znak „X” przy większej liczbie kandydatów niż określonej w §10 ust. 1.
2. jeżeli na karcie do głosowania wyborca nie umieścił znaku „X” przy nazwisku żadnego z kandydatów. Dopisanie na karcie do głosowania dodatkowych nazwisk lub poczynienie innych dopisków nie wpływa na ważność głosu.

§ 33

1. Sołeczka komisja wyborcza sporządza w dwóch egzemplarzach protokół głosowania.
2. W protokole należy wymienić liczbę:
 - 1) osób uprawnionych do głosowania,
 - 2) wyborców, którym wydano karty do głosowania,
 - 3) głosów nieważnych,
 - 4) głosów ważnych,
 - 5) głosów ważnie oddanych na poszczególnych kandydatów.
3. W protokole podaje się także czas rozpoczęcia i zakończenia głosowania oraz opisuje inne istotne okoliczności związane z przebiegiem głosowania i ustaleniem wyników głosowania.
4. Protokół podpisują wszystkie osoby wchodzące w skład Sołeckiej Komisji Wyborczej, obecne przy jego sporządzaniu.

5. Mężom zaufania obecnym przy sporządzaniu protokołu przysługuje prawo wniesienia do niego uwag z podaniem konkretnych zarzutów dotyczących przebiegu wyborów.
6. Niezwłocznie po sporządzeniu protokołu Sołecka Komisja Wyborcza podaje do publicznej wiadomości wyniki głosowania poprzez wywieszenie jednego egzemplarza protokołu na zewnątrz lokalu wyborczego oraz przekazuje drugi egzemplarz protokołu Pełnomocnikowi.
7. Spakowane i zapieczętowane pakiety z kartami do głosowania wykorzystanymi i niewykorzystanymi oraz inne dokumenty ze swojej pracy komisja oddaje osobie upoważnionej przez Wójta. Materiały te i dokumenty przechowuje się w archiwum Urzędu Gminy, zgodnie z odrębnymi przepisami.

§ 34

1. Na Sołtysa wybrany zostaje kandydat, który uzyskał największą liczbę ważnie oddanych głosów. W przypadku, gdy został zarejestrowany tylko jeden kandydat na Sołtysa, kandydata uważa się za wybranego, jeżeli w głosowaniu uzyskał więcej niż połowę ważnie oddanych głosów na „TAK”,
2. Z zastrzeżeniem ust. 5, wybranymi do Rady Sołeckiej – w liczbie zgodnej z określoną w §10 ust. 1 - zostają kandydaci, którzy uzyskają największą liczbę ważnie oddanych głosów.
3. Przy równej liczbie głosów otrzymanych przez kandydatów Pełnomocnik przeprowadza wybory uzupełniające określone w § 42 w terminie 14 dni od dnia wyborów.
4. W przypadku gdy został zarejestrowany tylko jeden kandydat na Sołtysa, który w głosowaniu nie uzyskał więcej niż połowy ważnie oddanych głosów na „TAK”, Pełnomocnik przeprowadza wybory uzupełniające określone w § 42 w terminie 14 dni od dnia wyborów.
5. W przypadku gdy do Rady Sołeckiej zarejestrowana liczba kandydatów jest równa liczbie określonej w § 10 ust. 1, głosowania nie przeprowadza się, a za wybranych do Rady Sołeckiej uznaje się zarejestrowanych kandydatów.

§ 35

1. Jeżeli w Sołectwie w wyborach do Rady Sołeckiej została zgłoszona mniejsza liczba kandydatów niż minimum określone w § 10 ust. 1, wówczas Wójt zarządza dodatkowy pięciodniowy termin zgłaszania kandydatów do Rady Sołeckiej.
2. Wybory przeprowadza się do momentu aż zostanie ustalony skład zgodnie z § 10 ust. 1.

§ 36

W ciągu 7 dni od dnia wyborów wyborca lub kandydat może wnieść do Rady pisemny protest przeciwko ważności wyborów, jeżeli doszło do naruszenia trybu lub zasad wyboru Sołtysa bądź Rady Sołeckiej.

§ 37

1. Pełnomocnik bada zarzuty podniesione w proteście w terminie 7 dni od daty jego złożenia, a także sprawdza prawidłowość ustalenia wyników głosowania i wyników wyborów.
2. Z przeprowadzonych czynności, o których mowa w ust. 1, Pełnomocnik sporządza szczegółowy protokół, który przedkłada Radzie wraz z projektem rozstrzygnięcia protestu.
3. O wyniku rozstrzygnięcia protestu Rada pisemnie informuje niezwłocznie protestującego.

§ 38

1. W razie nie stwierdzenia uchybień, które mogłyby mieć wpływ na wynik wyborów i nie uwzględnienia protestu, Rada stwierdza ważność wyborów w terminie 7 dni liczonych od dnia rozstrzygnięcia protestu.
2. W razie stwierdzenia rażących uchybień, które mogłyby mieć wpływ na wynik wyborów Rada unieważnia wybory w sołectwie, w którym uwzględniono protest i zarządza w nim powtórne wybory w ciągu 14 dni, informując jednocześnie pisemnie o zajęтым stanowisku protestującego.

§ 39

1. Administracyjno-techniczną obsługę wyborów zapewnia Wójt.
2. Koszty przeprowadzenia wyborów pokrywane są z budżetu Gminy.
3. Rada w drodze uchwały określi wynagrodzenie dla członków komisji wyborczych.

§ 40

1. Mandat Sołtysa wygasa wskutek:
 - 1) śmierci,
 - 2) złożenia pisemnej rezygnacji z pełnionej funkcji,
 - 3) odwołania w drodze referendum,
 - 4) utraty z mocy wyroku sądowego praw publicznych lub wyborczych,
 - 5) częściowego lub całkowitego ograniczenia zdolności do czynności prawnych,
 - 6) utraty prawa wyborczego w Sołectwie lub braku tego prawa w dniu wyborów,
 - 7) prawomocnego skazania za przestępstwo popełnione umyślnie,
 - 8) upływu kadencji.
2. W przypadkach określonych w ust. 1 pkt 2) – 7) wygaśnięcie mandatu stwierdza Rada. Wygaśnięcie mandatu następuje z chwilą podjęcia uchwały.
3. W przypadku nie podjęcia przez Radę uchwały w terminie 30 dni od dnia zaistnienia przestanków, o których mowa w ust. 1 pkt 2) – 7) mandat wygasa z mocy prawa z upływem tego terminu.
4. Przepisy niniejszego paragrafu stosuje się odpowiednio do Członków Rady Sołectkiej.

§ 41

1. Sołtys może zostać odwołany w drodze referendum przed upływem kadencji, jeżeli:
 - 1) nie wykonuje obowiązków Sołtysa dłużej niż przez okres kolejnych 6 miesięcy,
 - 2) narusza postanowienia Statutu Sołectwa lub uchwał Zebrania Wiejskiego,

- 3) dopuścić się czynu, wskutek którego utracił zaufanie mieszkańców Sołectwa.
2. Referendum, w sprawie głosowania nad odwołaniem Sołtysa zwołuje Wójt na dzień wolny od pracy, na pisemny wniosek, co najmniej 10 % uprawnionych do głosowania mieszkańców Sołectwa.
3. Wniosek, o którym mowa w ust. 2 musi zawierać, podpisy osób wnioskujących, wraz z numerem PESEL, adresem, oraz uzasadnieniem.
4. Referendum, w sprawie głosowania nad odwołaniem Sołtysa jest ważne, jeżeli uczestniczy w nim przynajmniej 10% mieszkańców Sołectwa.
5. Przepisy § 36 - 38 stosuje się odpowiednio.

§ 42

1. W przypadku, wystąpienia przesłanek określonych w § 40 ust. 1 do 3, odwołania Sołtysa w referendum zgodnie z § 41 oraz w przypadkach określonych w § 34 ust. 3, Wójt zarządza przeprowadzenie wyborów uzupełniających.
2. Wybory uzupełniające ustala się nie później niż na 30 dzień od wygaśnięcia mandatu Sołtysa lub odwołania Sołtysa.
3. Wójt o terminie przeprowadzenia wyborów uzupełniających powiadamia mieszkańców Sołectwa w sposób zwyczajowo przyjęty, określony w § 19 ust 4 niniejszego Statutu.
4. Do wyborów uzupełniających stosuje się odpowiednio zapisy § 17 - § 39 niniejszego Statutu.

§ 43

1. Wyborów uzupełniających Sołtysa nie przeprowadza się, jeżeli do upływu kadencji pozostało nie więcej niż 6 miesięcy. W tym czasie obowiązki Sołtysa wykonuje osoba wyznaczona przez Wójta spośród członków Rady Sołeckiej.
2. Sołtys wybrany w wyborach uzupełniających sprawuje swoją funkcję do końca kadencji w trakcie, której został wybrany.
3. W razie niemożności wyznaczenia osoby wskazanej w ust.1 lub odmowy podjęcia przez nią obowiązków, Wójt wyznacza celem pełnienia obowiązków Sołtysa zgodnie z ust. 1 inną osobę spośród mieszkańców sołectwa.
4. Przepisy niniejszego paragrafu stosuje się odpowiednio do Członków Rady Sołeckiej.

§ 44

1. W przypadku uzasadnionego podejrzenia rażącego naruszenia prawa przez Sołtysa Wójt może, po zasięgnięciu opinii Rady Sołeckiej, zawiesić wykonywanie jego mandatu, nie dłużej jednak niż do ogłoszenia prawomocnego wyroku sądu.
2. W takim przypadku Wójt wyznacza spośród członków Rady Sołeckiej osobę pełniącą funkcję Sołtysa.
3. Przepis ust. 1 niniejszego paragrafu stosuje się odpowiednio do Członków Rady Sołeckiej.
4. O działaniach, o których mowa w ust. 1, 2 i 3 Wójt zawiadamia mieszkańców Sołectwa w formie obwieszczenia.

Rozdział VI
NADZÓR I KONTROLA NAD DZIAŁALNOŚCIĄ SOŁECTWA

§ 45

1. Nadzór nad działalnością sołectwa sprawowany jest na podstawie kryterium zgodności z prawem, celowości, rzetelności i gospodarności.
2. Organami nadzoru nad działalnością Sołectwa są Rada i Wójt.
3. Organem kontroli nad działalnością Sołectwa jest Rada.
4. Funkcję, o której mowa w ust. 3 Rada realizuje poprzez działania własne lub Komisji Rewizyjnej.
5. Organy, o których mowa w ust. 2, mają prawo żądać niezbędnych informacji, danych i wyjaśnień dotyczących funkcjonowania Sołectwa.

Rozdział VII
GOSPODARKA FINANSOWA SOŁECTWA

§ 46

1. Sołectwo prowadzi jawną gospodarkę finansową w ramach budżetu Gminy, przy zastosowaniu kryteriów: celowości, zgodności z prawem, rzetelności i gospodarności.
2. Środki finansowe z budżetu Gminy oraz inne środki uzyskane przez Sołectwo można przeznaczyć w szczególności na:
 - 1) finansowanie statutowej działalności Sołectwa,
 - 2) dofinansowanie inicjatyw społecznych w Sołectwie,
 - 3) inwestycje i bieżące utrzymanie mienia gminnego znajdującego się w granicach określonych w § 1 ust. 2.
3. Do 31 października roku poprzedzającego rok budżetowy Sołtys i Rada Sołeczka mogą składać do Wójta, w formie pisemnej, wnioski do projektu budżetu Gminy.
4. O wyodrębnieniu w budżecie Gminy funduszu sołectkiego i jego wysokości przesądza Rada odrębną uchwałą.
5. Obsługę finansowo-księgową Sołectwa zapewnia Wójt za pośrednictwem Urzędu.

Rozdział VIII
ZASADY PRZEKAZYWANIA SKŁADNIKÓW MIENIA DO KORZYSTANIA

§ 47

1. Sołectwo może przejąć mienie komunalne (dalej jako: mienie) do korzystania:
 - 1) na wniosek zebrania wiejskiego;
 - 2) z inicjatywy Wójta.
2. Przekazanie Sołectwu mienia następuje na podstawie protokołu zdawczo-odbiorczego ilościowo-wartościowego.
3. Sołectwo zobowiązane jest do:
 - 1) dbałości o mienie;
 - 2) rozliczenia się z mienia;

- 3) w przypadku niedoboru lub powstania szkód w mieniu z winy zarządzającego - niezwłocznego naprawienia szkody;
- 4) w przypadku kradzieży lub uszkodzenia mienia przez osoby trzecie – niezwłocznego powiadomienia Gminy oraz podjęcia stosownych działań zabezpieczających.
4. Sołectwo może wynajmować, wdzierżawiać oraz udostępniać powierzone mienie tylko za zgodą Wójta.
5. W stosunku do przekazanego mienia Sołectwo wykonuje czynności zwykłego zarządu, polegające m.in. na:
 - 1) załatwianiu bieżących spraw związanych z eksploatacją mienia;
 - 2) utrzymaniu go w stanie niepogorszonym, w ramach aktualnego przeznaczenia.
6. Zwrot przekazanego mienia może nastąpić:
 - 1) z inicjatywy Wójta gdy:
 - a) przekazane składniki mienia wykorzystywane są niezgodnie z przeznaczeniem,
 - b) uzasadnione jest to interesem Gminy;
 - 2) na wniosek sołtysa poparty uchwałą zebrania wiejskiego, gdy mienie stało się zbędne.

Rozdział IX POSTANOWIENIA KOŃCOWE

§ 48

Postanowienia Statutu wchodzą w życie po upływie 14 dni od dnia ogłoszenia w Dzienniku Urzędowym Województwa Małopolskiego.

Załącznik do Statutu Sołectwa Sieborowice
MAPA SOŁECTWA SIEBOROWICE



STATUT SOŁECTWA WIĘCŁAWICE

Rozdział I NAZWA I TEREN DZIAŁANIA

§ 1

1. Sołectwo Więclawice zwane dalej Sołectwem jest jednostką pomocniczą gminy Michałowice i stanowi wspólnotę samorządową osób zamieszkujących jego obszar.
2. Sołectwo obejmuje obszar 326,6 ha. Dokładny przebieg jego granic ukazuje mapa stanowiąca załącznik do niniejszego statutu.

§ 2

Ilekoć w niniejszym Statucie jest mowa o:

- 1) Gminie - należy przez to rozumieć Gminę Michałowice,
- 2) Radzie - należy przez to rozumieć Radę Gminy Michałowice,
- 3) Wójcie - należy przez to rozumieć Wójta Gminy Michałowice,
- 4) Urzędzie - należy przez to rozumieć Urząd Gminy Michałowice,
- 5) Sołectwie- należy przez to rozumieć sołectwo Więclawice,
- 6) Sołtysie - należy przez to rozumieć organ wykonawczy sołectwa Więclawice,
- 7) Radzie Sołeckiej - należy przez to rozumieć grupę osób wspomagających działania Sołtysa, wybraną i działającą na zasadach określonych niniejszym Statutem,
- 8) Zebraniu wiejskim - należy przez to rozumieć organ uchwałodawczy sołectwa Więclawice.

§ 3

1. Zadaniem Sołectwa jest zaspokajanie zbiorowych potrzeb jego mieszkańców oraz wspieranie organów Gminy Michałowice w realizacji ich zadań.
2. Do zadań Sołectwa należy w szczególności:
 - 1) inicjowanie przedsięwzięć lokalnych mających na celu poprawę warunków życia społeczności sołeckiej,
 - 2) zarządzanie mieniem komunalnym oraz rozporządzanie dochodami w odniesieniu do mienia przekazanego Sołectwu do korzystania,
 - 3) opiniowanie, na wniosek Wójta, projektów uchwał Rady.
 - 4) organizowanie wspólnych prac na rzecz miejsca zamieszkania;
 - 5) tworzenie pomocy sąsiedzkiej.

Rozdział II ORGANIZACJA I ZAKRES DZIAŁANIA

§ 4

1. Organami Sołectwa są organy wymienione w art. 36 ust. 1 ustawy o samorządzie gminnym.
2. Działalność Sołectwa wspomaga Rada Sołecka jako organ opiniodawczy i doradczy Sołtysa.

§ 5

Do kompetencji Zebrania Wiejskiego należy:

- 1) podejmowanie uchwał w sprawach istotnych dla Sołectwa i jego mieszkańców,
- 2) podejmowanie uchwał w sprawach zarządzania mieniem komunalnym oraz rozporządzania dochodami z tego źródła w odniesieniu do mienia przekazanego przez Radę Sołectwu do korzystania,
- 3) podejmowanie uchwał dotyczących rozdysponowania środków budżetowych, w szczególności w ramach funduszu sołeckiego, w przypadku gdy został on wyodrębniony,
- 4) wyrażanie, na wniosek Wójta, opinii dotyczących projektów uchwał Rady.

§ 6

1. Sołtys lub inna osoba przewodnicząca obradom zebrania wiejskiego zobowiązana jest do przedłożenia wójtowi uchwał zebrania wiejskiego w terminie 7 dni od dnia ich podjęcia wraz z protokołem zebrania.
2. Wójt rozpatruje uchwały w terminie 14 dni. Jeżeli uchwała zebrania wiejskiego jest w ocenie Wójta sprzeczna z prawem, Wójt wstrzymuje wykonanie uchwały zebrania wiejskiego i przekazuje ją do rozpatrzenia Radzie celem zajęcia ostatecznego stanowiska.
3. Uchwała zebrania wiejskiego sprzeczna z prawem jest nieważna. O nieważności uchwały orzeka Rada w formie uchwały w terminie nie dłuższym niż 30 dni od dnia przekazania uchwały przez Wójta.
4. W przypadku nieistotnego naruszenia prawa Rada nie stwierdza nieważności uchwały, ograniczając się do wskazania uchwałą, iż uchwała sołectwa została wydana z naruszeniem prawa.

Rozdział III SOŁTYS I RADA SOŁECKA

§ 7

1. W celu rozwijania aktywności społecznej i gospodarczej w Sołectwie oraz zapewnienia stałej łączności między Sołectwem a Radą i Wójtem, mieszkańcy Sołectwa wybierają ze swego grona Sołtysa i Radę Sołecką.
2. Pełnienie funkcji Sołtysa ma charakter społeczny.
3. Sołtys korzysta z ochrony prawnej przysługującej funkcjonariuszom publicznym.

§ 8

Do obowiązków Sołtysa należy w szczególności:

- 1) zwoływanie zebrań wiejskich,
- 2) zwoływanie posiedzeń Rady Sołeckiej,
- 3) wpływanie na wykorzystanie aktywności mieszkańców, służącej poprawie gospodarki i warunków życia w Sołectwie,
- 4) reprezentowanie mieszkańców Sołectwa wobec Rady i Wójta,
- 5) pełnienie roli męża zaufania w miejscowym środowisku,
- 6) składanie informacji ze swej działalności na zebraniach wiejskich,
- 7) gospodarowanie składnikami mienia w zakresie zwykłego zarządu, ustanowionego przez organy gminy ,
- 8) wykonywanie innych zadań należących do Sołtysa z mocy ogólnie obowiązujących przepisów prawa, m. in. w zakresie obronności i ochrony pożarowej, inkasa niektórych podatków i opłat, zapobiegania klęskom żywiołowym oraz usuwania ich skutków.

§ 9

1. Sołtys może brać udział w sesjach Rady.
2. Na sesjach Rady Sołtysowi przysługuje prawo występowania z głosem doradczym, może on również zgłaszać wnioski w imieniu mieszkańców Sołectwa.

§ 10

1. Przy wykonywaniu swoich zadań, Sołtys trwale współdziała z Radą Sołecką, która składa się z minimalnie 3 a maksymalnie 5 członków.
2. Do obowiązku Rady Sołeckiej należy wspomaganie działalności sołtysa.
3. Rada Sołecka ma charakter opiniodawczy i doradczy.
4. Posiedzenia Rady Sołeckiej odbywają się w miarę potrzeb.
5. Posiedzenia zwołuje i przewodniczy im Sołtys.

Rozdział IV

ZASADY I TRYB ZWOŁYWANIA ZEBRAŃ WIEJSKICH ORAZ WARUNKI WAŻNOŚCI PODEJMOWANIA UCHWAŁ

§ 11

Prawo głosowania na Zebraniu Wiejskim mają wszyscy mieszkańcy Sołectwa posiadający czynne prawo wyborcze do Rady (znajdujący się w spisie wyborców).

§ 12

1. Zebranie Wiejskie zwołuje Sołtys:
 - 1) z własnej inicjatywy,
 - 2) na żądanie co najmniej 1/5 mieszkańców Sołectwa uprawnionych do głosowania,
 - 3) z inicjatywy Rady lub Wójta.
2. W przypadku, gdy Sołtys nie może lub nie chce zwołać Zebrania Wiejskiego, zwołuje je Wójt.

§ 13

1. Zebranie Wiejskie odbywa się w miarę potrzeb, nie rzadziej niż raz w roku.
2. Termin i miejsce Zebrania Wiejskiego Sołtys podaje do wiadomości publicznej w sposób zwyczajowo przyjęty w Sołectwie.

Zebranie Wiejskie zwoływane na wniosek mieszkańców, Rady lub Wójta odbywa się nie wcześniej, niż po upływie 7 dni od dnia ogłoszenia, o którym mowa w ust. 2 powyżej.

§ 14

1. Zebranie Wiejskie jest ważne, gdy mieszkańcy Sołectwa zostali o nim prawidłowo zawiadomieni, zgodnie z wymogami statutu.
2. Zebraniu Wiejskiemu przewodniczy Sołtys, z zastrzeżeniem ust. 3, a w razie jego nieobecności upoważniony przez niego członek Rady Sołeckiej.
3. Jeśli na zebraniu wiejskim rozpatrywane są sprawy dotyczące Sołtysa osobiście, wówczas obrady prowadzi Przewodniczący Rady lub osoba przez niego wskazana.
4. Porządek obrad ustala Zebranie Wiejskie na podstawie projektu przedłożonego przez Sołtysa.
5. Obowiązkiem Sołtysa jest zapewnienie referentów spraw rozpatrywanych na Zebraniu Wiejskim.

§ 15

W celu udzielenia Sołtysowi stałej pomocy w przygotowaniu materiałów i w organizacji Zebrań Wiejskich, Wójt wyznacza pracowników Urzędu Gminy do kontaktów z Sołectwem.

§ 16

1. Podczas Zebrania Wiejskiego istnieje obowiązek podpisywania listy obecności przez uczestników zebrania, uprawnionych do głosowania.
2. Uchwały zebrania wiejskiego zapadają zwykłą większością głosów, tzn. liczba głosów „za” musi być większa od liczby głosów „przeciw”.

Rozdział V

WYBORU I ODWOŁANIA SOŁTYSY I RADY SOŁECKIEJ

§ 17

1. Prawo wybierania Sołtysa i Rady Sołeckiej przysługuje osobom zamieszkałym na obszarze Sołectwa posiadającym czynne prawo wyborcze do rad gmin, wpisanym do rejestru wyborców.
2. Sołtysiem i członkiem Rady Sołeckiej może zostać każdy mieszkaniec Sołectwa, posiadający bierne prawo wyborcze do rad gmin.

§ 18

1. Wybory są równe – wyborcy biorą udział w wyborach na równych zasadach. Każdemu wyborcy przysługuje jeden głos.

2. Wybory są bezpośrednie – wyborcy wybierają Sołtysa i Radę Sołecką spośród nieograniczonej liczby kandydatów wcześniej zgłoszonych.
3. Wybory są większościowe:
 - 1) na Sołtysa zostaje wybrany kandydat, który uzyska największą liczbę głosów,
 - 2) na członków Rady Sołeckiej zostają wybrani kandydaci, którzy uzyskali największą liczbę głosów, w liczbie określonej w § 10 ust. 1.
4. Wybory są tajne – komisja wyborcza zapewnia wyborcom możliwości korzystania z osłoniętego miejsca w celu oddania głosu.

§ 19

1. Kadencja Sołtysa i Rady Sołeckiej trwa 5 lat z zastrzeżeniem § 40, § 41, § 43 oraz § 44.
2. Sołtys i Rada Sołecka pełnią swoje funkcje do dnia wyboru nowych organów.
3. Wybory zarządza się dla wszystkich sołectw na terenie Gminy w tym samym terminie przypadającym na niedzielę.
4. Wybory zarządza Wójt wyznaczając ich termin na dzień przypadający nie wcześniej niż 14 dni przed upływem kadencji i nie później niż 30 dni od dnia zakończenia kadencji, ustalając kalendarz wyborczy oraz wzory zgłoszenia kandydata na Sołtysa i do Rady Sołeckiej, list osób popierających kandydata, oświadczenia o zgodzie na kandydowanie, kart do głosowania, protokołów głosowania, protokołów z ustalenia wyników wyborów, spisu wyborców oraz innych druków i formularzy niezbędnych do prawidłowego przeprowadzenia wyborów.
5. O terminie wyborów Wójt zawiadamia mieszkańców Sołectwa poprzez publikację w Biuletynie Informacji Publicznej oraz w sposób zwyczajowo przyjęty w Sołectwie.

§ 20

1. Dla sprawnego przeprowadzenia wyborów Wójt ustanawia Pełnomocnika ds. wyborów sołeckich, dalej zwanego Pełnomocnikiem, spośród pracowników Urzędu Gminy.
2. Do zadań Pełnomocnika należy w szczególności:
 - 1) przyjmowanie zgłoszeń kandydatów odrębnie na Sołtysa i do Rady Sołeckiej; warunkiem przyjęcia zgłoszenia jest zgoda kandydata na kandydowanie;
 - 2) zarządzenie druku obwieszczeń wyborczych,
 - 3) zarządzenie druku kart wyborczych i ich dostarczenia sołeckim komisjom wyborczym,
 - 4) sprawowanie nadzoru nad pracą sołeckich komisji wyborczych oraz rozpatrywanie skarg na ich działalność,
 - 5) ustalenie wyników wyborów i podanie ich do publicznej wiadomości,
 - 6) przekazanie wyników wyborów Wójtowi i Radzie,
 - 7) interpretowanie przepisów niniejszego rozdziału w zakresie dotyczącym wyborów,
 - 8) wykonywanie innych czynności określonych w statucie lub zleconych przez Wójta lub Radę.
3. Do zadań Pełnomocnika należy także:
 - 1) koordynowanie organizacyjnego przygotowania wyborów,
 - 2) współdziałanie z dysponentami lokali wyborczych,
 - 3) szkolenie członków sołeckich komisji wyborczych,

- 4) kontrolowanie prawidłowości sporządzenia spisu wyborców,
- 5) przyjmowanie protestów wyborczych.

§ 21

1. Wójt powołuje sołectkie komisje wyborcze do przeprowadzenia wyborów w poszczególnych Sołectwach w składzie 3 osób, w tym Przewodniczący i jego zastępca, spośród osób posiadających czynne prawo wyborcze w wyborach samorządowych.
2. Komisji przewodniczy osoba delegowana przez Wójta spośród pracowników Urzędu lub innych jednostek organizacyjnych Gminy, spełniająca warunki, o których mowa w ust. 1.
3. Zastępcę Przewodniczącego sołectkiej komisji wyborczej wybiera się spośród pozostałych członków komisji.
4. W przypadku zgłoszenia więcej niż 2 osób do sołectkiej komisji wyborczej dokonuje się otwartego losowania składu komisji. Losowanie nie dotyczy Przewodniczącego komisji.
5. W przypadku, gdy do komisji zgłoszono mniej niż 2 kandydatów, Wójt uzupełnia skład komisji poprzez delegowanie do niej pracowników Urzędu Gminy lub innych jednostek organizacyjnych Gminy – w celu osiągnięcia przez komisje minimalnej liczebności składu.
6. Do zadań Sołectkiej Komisji Wyborczej należy:
 - 1) przeprowadzanie głosowania w Sołectwie,
 - 2) czuwanie w dniu wyborów nad przestrzeganiem prawa wyborczego w miejscu i czasie głosowania,
 - 3) ustalenie wyników głosowania w Sołectwie i podanie ich do publicznej wiadomości,
 - 4) przekazanie wyników głosowania Pełnomocnikowi,
 - 5) wykonywanie innych czynności określonych w statucie lub zleconych przez Radę lub Pełnomocnika.
7. Tryb pracy i siedziby sołectkich komisji wyborczych określa Wójt.

§ 22

1. Członkiem komisji wyborczej nie może być kandydat ani osoba będąca w stosunku do kandydata zstępnym, wstępnym, małżonkiem, powinowatym pierwszego stopnia ani rodzeństwem oraz przysposobionym.
2. Członkostwo w Komisji wyborczej wygasa na skutek:
 - 1) złożenia pisemnej rezygnacji,
 - 2) nie podjęcia pracy w Komisji bez usprawiedliwienia,
 - 3) zaistnienia przesłanek, o których mowa w ust. 1.
3. W przypadkach określonych w ust. 2 niniejszego paragrafu Pełnomocnik uzupełnia skład osobowy komisji. Przepis § 21 ust. 4 stosuje się odpowiednio.

§ 23

1. Kandydatów na Sołtysa i do Rady Sołectkiej zgłasza się Pełnomocnikowi w terminie nie późniejszym niż na 14 dni przed datą wyborów.
2. Zgłosić kandydata na Sołtysa i do Rady Sołectkiej może każdy mieszkaniec Sołectwa uprawniony do głosowania, dołączając pisemne oświadczenie kandydata o wyrażeniu

- zgody na kandydowanie oraz listę z podpisami mieszkańców Sołectwa, posiadającymi prawa wyborcze do Rady popierającymi kandydata na sołtysa.
3. Zgłoszenia może dokonać także mieszkaniec Sołectwa, który sam wyraził zgodę na kandydowanie na Sołtysa lub do Rady Sołeckiej.
 4. Kandydata na Sołtysa powinno popierać co najmniej 20 mieszkańców uprawnionych do głosowania w Sołectwie. Każdy mieszkaniec może złożyć podpis na kilku listach popierających kandydata na Sołtysa.
 5. Zgłaszając kandydata na Sołtysa należy podać jego imię i nazwisko, numer ewidencyjny PESEL, dokładny adres zamieszkania.
 6. Po upływie terminu zgłaszania kandydatów Pełnomocnik sporządza listę kandydatów w kolejności alfabetycznej oraz podaje dane o zarejestrowanych kandydatach do publicznej wiadomości poprzez rozplakatowanie na tablicach ogłoszeń oraz w Biuletynie Informacji Publicznej Gminy, w terminie określonym w kalendarzu wyborczym.
 7. Kandydować można równocześnie na Sołtysa i do Rady sołeckiej. W przypadku wyboru tego samego kandydata na Sołtysa i do Rady Sołeckiej, obejmuje on funkcję Sołtysa, a do Rady Sołeckiej wstępuje kandydat, który w wyborach uzyskał kolejno największą liczbę głosów, a nie utracił prawa wybieralności

§ 24

1. Kandydaci mogą prowadzić kampanię wyborczą.
2. Nie prowadzi się kampanii wyborczej w dniu wyborów oraz w dniu poprzedzającym.

§ 25

1. Na kartach do głosowania umieszcza się nazwiska kandydatów w kolejności alfabetycznej oraz zwięzłą informację o sposobie głosowania.
2. Karty do głosowania opatruje się pieczęcią Pełnomocnika.
3. Karty do głosowania mogą być zadrukowane tylko jednostronnie.

§ 26

Głosowanie odbywa się bez przerwy między godziną 8.00 a 16.00.

§ 27

1. Wybory przeprowadza Sołeczka Komisja Wyborcza.
2. Przed rozpoczęciem głosowania Sołeczka Komisja Wyborcza sprawdza, czy urna jest pusta, czy potrzebna ilość kart do głosowania znajduje się w lokalu wyborczym, czy w lokalu wyborczym znajduje się wystarczająca ilość miejsc zapewniających tajność głosowania oraz czy są wywieszane w miejscu ogólnie dostępnym obwieszczenia o zarejestrowanych kandydatach.
3. Od chwili rozpoczęcia głosowania do chwili jego zakończenia w lokalu wyborczym powinni być obecni stale przynajmniej dwaj członkowie Sołeckiej Komisji Wyborczej, w tym przewodniczący lub jego zastępca.

4. Od chwili rozpoczęcia prac Komisji do chwili ustalenia wyników głosowania i podania ich do publicznej wiadomości, w lokalu wyborczym mogą być obecni mężowie zaufania, wyznaczeni przez kandydatów na Sołtysa.

§ 28

1. Osoby, którym przysługuje prawo wyborcze wpisuje się do spisów wyborców.
2. Wyborca może być wpisany tylko do jednego spisu wyborców sporządzonego dla Sołectwa.
3. Najpóźniej na 10 dni przed terminem wyborów Urząd sporządza, na podstawie rejestru wyborców, spis wyborców dla sołectwa.
4. W spisie wyborców umieszcza się nazwisko i imiona, datę urodzenia i miejsce zamieszkania wyborcy.
5. Wyborcy umożliwia się sprawdzenie prawidłowości sporządzenia spisu, poprzez wgląd tylko do jego danych osobowych zamieszczonych w spisie.
6. O terminach udostępniania spisu do sprawdzenia Wójt zawiadamia w Biuletynie Informacji Publicznej.
7. Wyborca nieujęty w spisie wyborców najpóźniej w 5 dniu przed dniem wyborów, jest dopisywany do spisu wyborców, jeśli udokumentuje, że stale zamieszkuje na terenie Sołectwa.
8. Na nieprawidłowości w spisie mogą być wniesione reklamacje nie później niż na 7 dni przed terminem wyborów. Wójt obowiązany jest rozpatrzyć reklamację w terminie 3 dni od jej wniesienia.
9. Na nieuwzględnienie reklamacji i skreślenie ze spisu osoba wnosząca reklamację lub skreślona ze spisu może wnieść skargę do Rady w terminie 7 dni od dnia otrzymania informacji o nieuwzględnieniu reklamacji lub skreśleniu ze spisu.
10. Rada rozpoznaje skargę w terminie 30 dni od daty jej wpływu, informując o sposobie jej rozpoznania skarżącego.

§ 29

1. Przed przystąpieniem do głosowania wyborca okazuje Komisji dokument umożliwiający stwierdzenie jego tożsamości.
2. Wyborca potwierdza własnoręcznym podpisem w spisie wyborców pobranie kart do głosowania. Jeśli odmówi potwierdzenia, komisja czyni odpowiednią adnotację w rubryce „uwagi”.

§ 30

1. Po otrzymaniu kart do głosowania wyborca udaje się do miejsca zapewniającego tajność głosowania.
2. Wyborcy niepełnosprawnemu, na jego prośbę, może pomagać przy głosowaniu inna osoba, z wyłączeniem członków komisji oraz mężów zaufania.
3. Na karcie do głosowania na Sołtysa wyborca stawia znak „X” w kratce obok nazwiska kandydata, na którego oddaje głos. W przypadku zarejestrowania tylko jednego kandydata na Sołtysa, wyborca stawia znak „X” w kratce oznaczonej wyrazem „TAK” lub w kratce oznaczonej wyrazem „NIE”, obok nazwiska kandydata.

4. Na karcie do głosowania do Rady Sołeckiej wyborca stawia znak „X” w kratce przy kandydacie lub kandydatkach, na których oddaje głos, lecz przy liczbie kandydatów nie większej niż określonej w § 10 ust. 1.
5. Kartę do głosowania wyborca wrzuca do urny.

§ 31

Po zakończeniu głosowania sołeczka komisja wyborcza ustala wyniki głosowania w Sołectwie:

- 1) Komisja ustala na podstawie spisu wyborców liczbę wyborców, którym wydano karty do głosowania.
- 2) Przewodniczący w obecności komisji otwiera urnę wyborczą, po czym komisja liczy znajdujące się w niej karty do głosowania ustalając w ten sposób liczbę oddanych głosów.
- 3) Kart do głosowania przedartych na dwie lub więcej części oraz kart niezgodnych z ogłoszonym wzorem – nie bierze się pod uwagę.
- 4) Gdy liczba oddanych głosów różni się od liczby osób, którym wydano karty do głosowania, komisja podaje w protokole przypuszczalną przyczynę tej niezgodności.
- 5) Komisja ustala liczbę głosów nieważnych oraz ważnych oddanych na poszczególnych kandydatów.

§ 32

1. Za nieważne uważa się głosy:
 - 1) jeżeli na karcie do głosowania na Sołtysa umieszczono znak „X” przy więcej niż jednym nazwisku kandydata lub – w przypadku zarejestrowania tylko jednego kandydata na Sołtysa – umieszczenia znaku „X” zarówno w kratce oznaczonej wyrazem „TAK” oraz w kratce oznaczonej wyrazem „NIE”, obok nazwiska kandydata;
 - 2) jeżeli na karcie do głosowania do Rady Sołeckiej umieszczono znak „X” przy większej liczbie kandydatów niż określonej w §10 ust. 1.
2. jeżeli na karcie do głosowania wyborca nie umieścił znaku „X” przy nazwisku żadnego z kandydatów. Dopisanie na karcie do głosowania dodatkowych nazwisk lub poczynienie innych dopisków nie wpływa na ważność głosu.

§ 33

1. Sołeczka komisja wyborcza sporządza w dwóch egzemplarzach protokół głosowania.
2. W protokole należy wymienić liczbę:
 - 1) osób uprawnionych do głosowania,
 - 2) wyborców, którym wydano karty do głosowania,
 - 3) głosów nieważnych,
 - 4) głosów ważnych,
 - 5) głosów ważnie oddanych na poszczególnych kandydatów.
3. W protokole podaje się także czas rozpoczęcia i zakończenia głosowania oraz opisuje inne istotne okoliczności związane z przebiegiem głosowania i ustaleniem wyników głosowania.
4. Protokół podpisują wszystkie osoby wchodzące w skład Sołeckiej Komisji Wyborczej, obecne przy jego sporządzaniu.

5. Mężom zaufania obecnym przy sporządzaniu protokołu przysługuje prawo wniesienia do niego uwag z podaniem konkretnych zarzutów dotyczących przebiegu wyborów.
6. Niezwłocznie po sporządzeniu protokołu Sołecka Komisja Wyborcza podaje do publicznej wiadomości wyniki głosowania poprzez wywieszenie jednego egzemplarza protokołu na zewnątrz lokalu wyborczego oraz przekazuje drugi egzemplarz protokołu Pełnomocnikowi.
7. Spakowane i zapieczętowane pakiety z kartami do głosowania wykorzystanymi i niewykorzystanymi oraz inne dokumenty ze swojej pracy komisja oddaje osobie upoważnionej przez Wójta. Materiały te i dokumenty przechowuje się w archiwum Urzędu Gminy, zgodnie z odrębnymi przepisami.

§ 34

1. Na Sołtysa wybrany zostaje kandydat, który uzyskał największą liczbę ważnie oddanych głosów. W przypadku, gdy został zarejestrowany tylko jeden kandydat na Sołtysa, kandydata uważa się za wybranego, jeżeli w głosowaniu uzyskał więcej niż połowę ważnie oddanych głosów na „TAK”,
2. Z zastrzeżeniem ust. 5, wybranymi do Rady Sołeckiej – w liczbie zgodnej z określoną w §10 ust. 1 - zostają kandydaci, którzy uzyskają największą liczbę ważnie oddanych głosów.
3. Przy równej liczbie głosów otrzymanych przez kandydatów Pełnomocnik przeprowadza wybory uzupełniające określone w § 42 w terminie 14 dni od dnia wyborów.
4. W przypadku gdy został zarejestrowany tylko jeden kandydat na Sołtysa, który w głosowaniu nie uzyskał więcej niż połowy ważnie oddanych głosów na „TAK”, Pełnomocnik przeprowadza wybory uzupełniające określone w § 42 w terminie 14 dni od dnia wyborów.
5. W przypadku gdy do Rady Sołeckiej zarejestrowana liczba kandydatów jest równa liczbie określonej w § 10 ust. 1, głosowania nie przeprowadza się, a za wybranych do Rady Sołeckiej uznaje się zarejestrowanych kandydatów.

§ 35

1. Jeżeli w Sołectwie w wyborach do Rady Sołeckiej została zgłoszona mniejsza liczba kandydatów niż minimum określone w § 10 ust. 1, wówczas Wójt zarządza dodatkowy pięciodniowy termin zgłaszania kandydatów do Rady Sołeckiej.
2. Wybory przeprowadza się do momentu aż zostanie ustalony skład zgodnie z § 10 ust. 1.

§ 36

W ciągu 7 dni od dnia wyborów wyborca lub kandydat może wnieść do Rady pisemny protest przeciwko ważności wyborów, jeżeli doszło do naruszenia trybu lub zasad wyboru Sołtysa bądź Rady Sołeckiej.

§ 37

1. Pełnomocnik bada zarzuty podniesione w proteście w terminie 7 dni od daty jego złożenia, a także sprawdza prawidłowość ustalenia wyników głosowania i wyników wyborów.
2. Z przeprowadzonych czynności, o których mowa w ust. 1, Pełnomocnik sporządza szczegółowy protokół, który przedkłada Radzie wraz z projektem rozstrzygnięcia protestu.
3. O wyniku rozstrzygnięcia protestu Rada pisemnie informuje niezwłocznie protestującego.

§ 38

1. W razie nie stwierdzenia uchybień, które mogłyby mieć wpływ na wynik wyborów i nie uwzględnienia protestu, Rada stwierdza ważność wyborów w terminie 7 dni liczonych od dnia rozstrzygnięcia protestu.
2. W razie stwierdzenia rażących uchybień, które mogłyby mieć wpływ na wynik wyborów Rada unieważnia wybory w sołectwie, w którym uwzględniono protest i zarządza w nim powtórne wybory w ciągu 14 dni, informując jednocześnie pisemnie o zajęтым stanowisku protestującego.

§ 39

1. Administracyjno-techniczną obsługę wyborów zapewnia Wójt.
2. Koszty przeprowadzenia wyborów pokrywane są z budżetu Gminy.
3. Rada w drodze uchwały określi wynagrodzenie dla członków komisji wyborczych.

§ 40

1. Mandat Sołtysa wygasa wskutek:
 - 1) śmierci,
 - 2) złożenia pisemnej rezygnacji z pełnionej funkcji,
 - 3) odwołania w drodze referendum,
 - 4) utraty z mocy wyroku sądowego praw publicznych lub wyborczych,
 - 5) częściowego lub całkowitego ograniczenia zdolności do czynności prawnych,
 - 6) utraty prawa wyborczego w Sołectwie lub braku tego prawa w dniu wyborów,
 - 7) prawomocnego skazania za przestępstwo popełnione umyślnie,
 - 8) upływu kadencji.
2. W przypadkach określonych w ust. 1 pkt 2) – 7) wygaśnięcie mandatu stwierdza Rada. Wygaśnięcie mandatu następuje z chwilą podjęcia uchwały.
3. W przypadku nie podjęcia przez Radę uchwały w terminie 30 dni od dnia zaistnienia przesłanek, o których mowa w ust. 1 pkt 2) – 7) mandat wygasa z mocy prawa z upływem tego terminu.
4. Przepisy niniejszego paragrafu stosuje się odpowiednio do Członków Rady Sołectkiej.

§ 41

1. Sołtys może zostać odwołany w drodze referendum przed upływem kadencji, jeżeli:
 - 1) nie wykonuje obowiązków Sołtysa dłużej niż przez okres kolejnych 6 miesięcy,
 - 2) narusza postanowienia Statutu Sołectwa lub uchwał Zebrania Wiejskiego,

- 3) dopuścić się czynu, wskutek którego utracił zaufanie mieszkańców Sołectwa.
2. Referendum, w sprawie głosowania nad odwołaniem Sołtysa zwołuje Wójt na dzień wolny od pracy, na pisemny wniosek, co najmniej 10 % uprawnionych do głosowania mieszkańców Sołectwa.
3. Wniosek, o którym mowa w ust. 2 musi zawierać, podpisy osób wnioskujących, wraz z numerem PESEL, adresem, oraz uzasadnieniem.
4. Referendum, w sprawie głosowania nad odwołaniem Sołtysa jest ważne, jeżeli uczestniczy w nim przynajmniej 10% mieszkańców Sołectwa.
5. Przepisy § 36 - 38 stosuje się odpowiednio.

§ 42

1. W przypadku, wystąpienia przesłanek określonych w § 40 ust. 1 do 3, odwołania Sołtysa w referendum zgodnie z § 41 oraz w przypadkach określonych w § 34 ust. 3, Wójt zarządza przeprowadzenie wyborów uzupełniających.
2. Wybory uzupełniające ustala się nie później niż na 30 dzień od wygaśnięcia mandatu Sołtysa lub odwołania Sołtysa.
3. Wójt o terminie przeprowadzenia wyborów uzupełniających powiadamia mieszkańców Sołectwa w sposób zwyczajowo przyjęty, określony w § 19 ust 4 niniejszego Statutu.
4. Do wyborów uzupełniających stosuje się odpowiednio zapisy § 17 - § 39 niniejszego Statutu.

§ 43

1. Wyborów uzupełniających Sołtysa nie przeprowadza się, jeżeli do upływu kadencji pozostało nie więcej niż 6 miesięcy. W tym czasie obowiązki Sołtysa wykonuje osoba wyznaczona przez Wójta spośród członków Rady Sołeckiej.
2. Sołtys wybrany w wyborach uzupełniających sprawuje swoją funkcję do końca kadencji w trakcie, której został wybrany.
3. W razie niemożności wyznaczenia osoby wskazanej w ust.1 lub odmowy podjęcia przez nią obowiązków, Wójt wyznacza celem pełnienia obowiązków Sołtysa zgodnie z ust. 1 inną osobę spośród mieszkańców sołectwa.
4. Przepisy niniejszego paragrafu stosuje się odpowiednio do Członków Rady Sołeckiej.

§ 44

1. W przypadku uzasadnionego podejrzenia rażącego naruszenia prawa przez Sołtysa Wójt może, po zasięgnięciu opinii Rady Sołeckiej, zawiesić wykonywanie jego mandatu, nie dłużej jednak niż do ogłoszenia prawomocnego wyroku sądu.
2. W takim przypadku Wójt wyznacza spośród członków Rady Sołeckiej osobę pełniącą funkcję Sołtysa.
3. Przepis ust. 1 niniejszego paragrafu stosuje się odpowiednio do Członków Rady Sołeckiej.
4. O działaniach, o których mowa w ust. 1, 2 i 3 Wójt zawiadamia mieszkańców Sołectwa w formie obwieszczenia.

Rozdział VI
NADZÓR I KONTROLA NAD DZIAŁALNOŚCIĄ SOŁECTWA

§ 45

1. Nadzór nad działalnością sołectwa sprawowany jest na podstawie kryterium zgodności z prawem, celowości, rzetelności i gospodarności.
2. Organami nadzoru nad działalnością Sołectwa są Rada i Wójt.
3. Organem kontroli nad działalnością Sołectwa jest Rada.
4. Funkcję, o której mowa w ust. 3 Rada realizuje poprzez działania własne lub Komisji Rewizyjnej.
5. Organy, o których mowa w ust. 2, mają prawo żądać niezbędnych informacji, danych i wyjaśnień dotyczących funkcjonowania Sołectwa.

Rozdział VII
GOSPODARKA FINANSOWA SOŁECTWA

§ 46

1. Sołectwo prowadzi jawną gospodarkę finansową w ramach budżetu Gminy, przy zastosowaniu kryteriów: celowości, zgodności z prawem, rzetelności i gospodarności.
2. Środki finansowe z budżetu Gminy oraz inne środki uzyskane przez Sołectwo można przeznaczyć w szczególności na:
 - 1) finansowanie statutowej działalności Sołectwa,
 - 2) dofinansowanie inicjatyw społecznych w Sołectwie,
 - 3) inwestycje i bieżące utrzymanie mienia gminnego znajdującego się w granicach określonych w § 1 ust. 2.
3. Do 31 października roku poprzedzającego rok budżetowy Sołtys i Rada Sołeczka mogą składać do Wójta, w formie pisemnej, wnioski do projektu budżetu Gminy.
4. O wyodrębnieniu w budżecie Gminy funduszu sołectkiego i jego wysokości przesądza Rada odrębną uchwałą.
5. Obsługę finansowo-księgową Sołectwa zapewnia Wójt za pośrednictwem Urzędu.

Rozdział VIII
ZASADY PRZEKAZYWANIA SKŁADNIKÓW MIENIA DO KORZYSTANIA

§ 47

1. Sołectwo może przejąć mienie komunalne (dalej jako: mienie) do korzystania:
 - 1) na wniosek zebrania wiejskiego;
 - 2) z inicjatywy Wójta.
2. Przekazanie Sołectwu mienia następuje na podstawie protokołu zdawczo-odbiorczego ilościowo-wartościowego.
3. Sołectwo zobowiązane jest do:
 - 1) dbałości o mienie;
 - 2) rozliczenia się z mienia;

- 3) w przypadku niedoboru lub powstania szkód w mieniu z winy zarządzającego - niezwłocznego naprawienia szkody;
- 4) w przypadku kradzieży lub uszkodzenia mienia przez osoby trzecie – niezwłocznego powiadomienia Gminy oraz podjęcia stosownych działań zabezpieczających.
4. Sołectwo może wynajmować, wdzierżawiać oraz udostępniać powierzone mienie tylko za zgodą Wójta.
5. W stosunku do przekazanego mienia Sołectwo wykonuje czynności zwykłego zarządu, polegające m.in. na:
 - 1) załatwianiu bieżących spraw związanych z eksploatacją mienia;
 - 2) utrzymaniu go w stanie niepogorszonym, w ramach aktualnego przeznaczenia.
6. Zwrot przekazanego mienia może nastąpić:
 - 1) z inicjatywy Wójta gdy:
 - a) przekazane składniki mienia wykorzystywane są niezgodnie z przeznaczeniem,
 - b) uzasadnione jest to interesem Gminy;
 - 2) na wniosek sołtysa poparty uchwałą zebrania wiejskiego, gdy mienie stało się zbędne.

Rozdział IX

POSTANOWIENIA KOŃCOWE

§ 48

Postanowienia Statutu wchodzi w życie po upływie 14 dni od dnia ogłoszenia w Dzienniku Urzędowym Województwa Małopolskiego.



Sołectwo Więclawice

STATUT SOŁECTWA WILCZKOWICE

Rozdział I NAZWA I TEREN DZIAŁANIA

§ 1

1. Sołectwo Wilczkowice zwane dalej Sołectwem jest jednostką pomocniczą gminy Michałowice i stanowi wspólnotę samorządową osób zamieszkujących jego obszar.
2. Sołectwo obejmuje obszar 295,3 ha. Dokładny przebieg jego granic ukazuje mapa stanowiąca załącznik do niniejszego statutu.

§ 2

Ilekoć w niniejszym Statucie jest mowa o:

- 1) Gminie - należy przez to rozumieć Gminę Michałowice,
- 2) Radzie - należy przez to rozumieć Radę Gminy Michałowice,
- 3) Wójcie - należy przez to rozumieć Wójta Gminy Michałowice,
- 4) Urzędzie - należy przez to rozumieć Urząd Gminy Michałowice,
- 5) Sołectwie- należy przez to rozumieć sołectwo Wilczkowice,
- 6) Sołtysie - należy przez to rozumieć organ wykonawczy sołectwa Wilczkowice,
- 7) Radzie Sołeckiej - należy przez to rozumieć grupę osób wspomagających działania Sołtysa, wybraną i działającą na zasadach określonych niniejszym Statutem,
- 8) Zebraniu wiejskim - należy przez to rozumieć organ uchwałodawczy sołectwa Wilczkowice.

§ 3

1. Zadaniem Sołectwa jest zaspokajanie zbiorowych potrzeb jego mieszkańców oraz wspieranie organów Gminy Michałowice w realizacji ich zadań.
2. Do zadań Sołectwa należy w szczególności:
 - 1) inicjowanie przedsięwzięć lokalnych mających na celu poprawę warunków życia społeczności sołeckiej,
 - 2) zarządzanie mieniem komunalnym oraz rozporządzanie dochodami w odniesieniu do mienia przekazanego Sołectwu do korzystania,
 - 3) opiniowanie, na wnioski Wójta, projektów uchwał Rady.
 - 4) organizowanie wspólnych prac na rzecz miejsca zamieszkania;
 - 5) tworzenie pomocy sąsiedzkiej.

Rozdział II ORGANIZACJA I ZAKRES DZIAŁANIA

§ 4

1. Organami Sołectwa są organy wymienione w art. 36 ust. 1 ustawy o samorządzie gminnym.
2. Działalność Sołectwa wspomaga Rada Sołecka jako organ opiniodawczy i doradczy Sołtysa.

§ 5

Do kompetencji Zebrania Wiejskiego należy:

- 1) podejmowanie uchwał w sprawach istotnych dla Sołectwa i jego mieszkańców,
- 2) podejmowanie uchwał w sprawach zarządzania mieniem komunalnym oraz rozporządzania dochodami z tego źródła w odniesieniu do mienia przekazanego przez Radę Sołectwu do korzystania,
- 3) podejmowanie uchwał dotyczących rozdysponowania środków budżetowych, w szczególności w ramach funduszu sołeckiego, w przypadku gdy został on wyodrębniony,
- 4) wyrażanie, na wniosek Wójta, opinii dotyczących projektów uchwał Rady.

§ 6

1. Sołtys lub inna osoba przewodnicząca obradom zebrania wiejskiego zobowiązana jest do przedłożenia wójtowi uchwał zebrania wiejskiego w terminie 7 dni od dnia ich podjęcia wraz z protokołem zebrania.
2. Wójt rozpatruje uchwały w terminie 14 dni. Jeżeli uchwała zebrania wiejskiego jest w ocenie Wójta sprzeczna z prawem, Wójt wstrzymuje wykonanie uchwały zebrania wiejskiego i przekazuje ją do rozpatrzenia Radzie celem zajęcia ostatecznego stanowiska.
3. Uchwała zebrania wiejskiego sprzeczna z prawem jest nieważna. O nieważności uchwały orzeka Rada w formie uchwały w terminie nie dłuższym niż 30 dni od dnia przekazania uchwały przez Wójta.
4. W przypadku nieistotnego naruszenia prawa Rada nie stwierdza nieważności uchwały, ograniczając się do wskazania uchwałą, iż uchwała sołectwa została wydana z naruszeniem prawa.

Rozdział III SOŁTYS I RADA SOŁECKA

§ 7

1. W celu rozwijania aktywności społecznej i gospodarczej w Sołectwie oraz zapewnienia stałej łączności między Sołectwem a Radą i Wójtem, mieszkańcy Sołectwa wybierają ze swego grona Sołtysa i Radę Sołecką.
2. Pełnienie funkcji Sołtysa ma charakter społeczny.
3. Sołtys korzysta z ochrony prawnej przysługującej funkcjonariuszom publicznym.

§ 8

Do obowiązków Sołtysa należy w szczególności:

- 1) zwoływanie zebrań wiejskich,
- 2) zwoływanie posiedzeń Rady Sołeckiej,
- 3) wpływanie na wykorzystanie aktywności mieszkańców, służącej poprawie gospodarki i warunków życia w Sołectwie,
- 4) reprezentowanie mieszkańców Sołectwa wobec Rady i Wójta,
- 5) pełnienie roli męża zaufania w miejscowym środowisku,
- 6) składanie informacji ze swej działalności na zebraniach wiejskich,
- 7) gospodarowanie składnikami mienia w zakresie zwykłego zarządu, ustanowionego przez organy gminy ,
- 8) wykonywanie innych zadań należących do Sołtysa z mocy ogólnie obowiązujących przepisów prawa, m. in. w zakresie obronności i ochrony pożarowej, inkasa niektórych podatków i opłat, zapobiegania klęskom żywiołowym oraz usuwania ich skutków.

§ 9

1. Sołtys może brać udział w sesjach Rady.
2. Na sesjach Rady Sołtysowi przysługuje prawo występowania z głosem doradczym, może on również zgłaszać wnioski w imieniu mieszkańców Sołectwa.

§ 10

1. Przy wykonywaniu swoich zadań, Sołtys trwale współdziała z Radą Sołecką, która składa się z minimalnie 3 a maksymalnie 5 członków.
2. Do obowiązku Rady Sołeckiej należy wspomaganie działalności sołtysa.
3. Rada Sołecka ma charakter opiniodawczy i doradczy.
4. Posiedzenia Rady Sołeckiej odbywają się w miarę potrzeb.
5. Posiedzenia zwołuje i przewodniczy im Sołtys.

Rozdział IV

ZASADY I TRYB ZWOŁYWANIA ZEBRAŃ WIEJSKICH ORAZ WARUNKI WAŻNOŚCI PODEJMOWANIA UCHWAŁ

§ 11

Prawo głosowania na Zebraniu Wiejskim mają wszyscy mieszkańcy Sołectwa posiadający czynne prawo wyborcze do Rady (znajdujący się w spisie wyborców).

§ 12

1. Zebranie Wiejskie zwołuje Sołtys:
 - 1) z własnej inicjatywy,
 - 2) na żądanie co najmniej 1/5 mieszkańców Sołectwa uprawnionych do głosowania,
 - 3) z inicjatywy Rady lub Wójta.
2. W przypadku, gdy Sołtys nie może lub nie chce zwołać Zebrania Wiejskiego, zwołuje je Wójt.

§ 13

1. Zebranie Wiejskie odbywa się w miarę potrzeb, nie rzadziej niż raz w roku.
2. Termin i miejsce Zebrania Wiejskiego Sołtys podaje do wiadomości publicznej w sposób zwyczajowo przyjęty w Sołectwie.

Zebranie Wiejskie zwoływane na wniosek mieszkańców, Rady lub Wójta odbywa się nie wcześniej, niż po upływie 7 dni od dnia ogłoszenia, o którym mowa w ust. 2 powyżej.

§ 14

1. Zebranie Wiejskie jest ważne, gdy mieszkańcy Sołectwa zostali o nim prawidłowo zawiadomieni, zgodnie z wymogami statutu.
2. Zebraniu Wiejskiemu przewodniczy Sołtys, z zastrzeżeniem ust. 3, a w razie jego nieobecności upoważniony przez niego członek Rady Sołeckiej.
3. Jeśli na zebraniu wiejskim rozpatrywane są sprawy dotyczące Sołtysa osobiście, wówczas obrady prowadzi Przewodniczący Rady lub osoba przez niego wskazana.
4. Porządek obrad ustala Zebranie Wiejskie na podstawie projektu przedłożonego przez Sołtysa.
5. Obowiązkiem Sołtysa jest zapewnienie referentów spraw rozpatrywanych na Zebraniu Wiejskim.

§ 15

W celu udzielenia Sołtysowi stałej pomocy w przygotowaniu materiałów i w organizacji Zebrań Wiejskich, Wójt wyznacza pracowników Urzędu Gminy do kontaktów z Sołectwem.

§ 16

1. Podczas Zebrania Wiejskiego istnieje obowiązek podpisywania listy obecności przez uczestników zebrania, uprawnionych do głosowania.
2. Uchwały zebrania wiejskiego zapadają zwykłą większością głosów, tzn. liczba głosów „za” musi być większa od liczby głosów „przeciw”.

Rozdział V

WYBORU I ODWOŁANIA SOŁTYSY I RADY SOŁECKIEJ

§ 17

1. Prawo wybierania Sołtysa i Rady Sołeckiej przysługuje osobom zamieszkałym na obszarze Sołectwa posiadającym czynne prawo wyborcze do rad gmin, wpisanym do rejestru wyborców.
2. Sołtysiem i członkiem Rady Sołeckiej może zostać każdy mieszkaniec Sołectwa, posiadający bierne prawo wyborcze do rad gmin.

§ 18

1. Wybory są równe – wyborcy biorą udział w wyborach na równych zasadach. Każdemu wyborcy przysługuje jeden głos.

2. Wybory są bezpośrednie – wyborcy wybierają Sołtysa i Radę Sołecką spośród nieograniczonej liczby kandydatów wcześniej zgłoszonych.
3. Wybory są większościowe:
 - 1) na Sołtysa zostaje wybrany kandydat, który uzyska największą liczbę głosów,
 - 2) na członków Rady Sołeckiej zostają wybrani kandydaci, którzy uzyskali największą liczbę głosów, w liczbie określonej w § 10 ust. 1.
4. Wybory są tajne – komisja wyborcza zapewnia wyborcom możliwości korzystania z osłoniętego miejsca w celu oddania głosu.

§ 19

1. Kadencja Sołtysa i Rady Sołeckiej trwa 5 lat z zastrzeżeniem § 40, § 41, § 43 oraz § 44.
2. Sołtys i Rada Sołecka pełnią swoje funkcje do dnia wyboru nowych organów.
3. Wybory zarządza się dla wszystkich sołectw na terenie Gminy w tym samym terminie przypadającym na niedzielę.
4. Wybory zarządza Wójt wyznaczając ich termin na dzień przypadający nie wcześniej niż 14 dni przed upływem kadencji i nie później niż 30 dni od dnia zakończenia kadencji, ustalając kalendarz wyborczy oraz wzory zgłoszenia kandydata na Sołtysa i do Rady Sołeckiej, list osób popierających kandydata, oświadczenia o zgodzie na kandydowanie, kart do głosowania, protokołów głosowania, protokołów z ustalenia wyników wyborów, spisu wyborców oraz innych druków i formularzy niezbędnych do prawidłowego przeprowadzenia wyborów.
5. O terminie wyborów Wójt zawiadamia mieszkańców Sołectwa poprzez publikację w Biuletynie Informacji Publicznej oraz w sposób zwyczajowo przyjęty w Sołectwie.

§ 20

1. Dla sprawnego przeprowadzenia wyborów Wójt ustanawia Pełnomocnika ds. wyborów sołeckich, dalej zwanego Pełnomocnikiem, spośród pracowników Urzędu Gminy.
2. Do zadań Pełnomocnika należy w szczególności:
 - 1) przyjmowanie zgłoszeń kandydatów odrębnie na Sołtysa i do Rady Sołeckiej; warunkiem przyjęcia zgłoszenia jest zgoda kandydata na kandydowanie;
 - 2) zarządzenie druku obwieszczeń wyborczych,
 - 3) zarządzenie druku kart wyborczych i ich dostarczenia sołeckim komisjom wyborczym,
 - 4) sprawowanie nadzoru nad pracą sołeckich komisji wyborczych oraz rozpatrywanie skarg na ich działalność,
 - 5) ustalenie wyników wyborów i podanie ich do publicznej wiadomości,
 - 6) przekazanie wyników wyborów Wójtowi i Radzie,
 - 7) interpretowanie przepisów niniejszego rozdziału w zakresie dotyczącym wyborów,
 - 8) wykonywanie innych czynności określonych w statucie lub zleconych przez Wójta lub Radę.
3. Do zadań Pełnomocnika należy także:
 - 1) koordynowanie organizacyjnego przygotowania wyborów,
 - 2) współdziałanie z dysponentami lokali wyborczych,
 - 3) szkolenie członków sołeckich komisji wyborczych,

- 4) kontrolowanie prawidłowości sporządzenia spisu wyborców,
- 5) przyjmowanie protestów wyborczych.

§ 21

1. Wójt powołuje sołectkie komisje wyborcze do przeprowadzenia wyborów w poszczególnych Sołectwach w składzie 3 osób, w tym Przewodniczący i jego zastępca, spośród osób posiadających czynne prawo wyborcze w wyborach samorządowych.
2. Komisji przewodniczy osoba delegowana przez Wójta spośród pracowników Urzędu lub innych jednostek organizacyjnych Gminy, spełniająca warunki, o których mowa w ust. 1.
3. Zastępcę Przewodniczącego sołectkiej komisji wyborczej wybiera się spośród pozostałych członków komisji.
4. W przypadku zgłoszenia więcej niż 2 osób do sołectkiej komisji wyborczej dokonuje się otwartego losowania składu komisji. Losowanie nie dotyczy Przewodniczącego komisji.
5. W przypadku, gdy do komisji zgłoszono mniej niż 2 kandydatów, Wójt uzupełnia skład komisji poprzez delegowanie do niej pracowników Urzędu Gminy lub innych jednostek organizacyjnych Gminy – w celu osiągnięcia przez komisje minimalnej liczebności składu.
6. Do zadań Sołectkiej Komisji Wyborczej należy:
 - 1) przeprowadzanie głosowania w Sołectwie,
 - 2) czuwanie w dniu wyborów nad przestrzeganiem prawa wyborczego w miejscu i czasie głosowania,
 - 3) ustalenie wyników głosowania w Sołectwie i podanie ich do publicznej wiadomości,
 - 4) przekazanie wyników głosowania Pełnomocnikowi,
 - 5) wykonywanie innych czynności określonych w statucie lub zleconych przez Radę lub Pełnomocnika.
7. Tryb pracy i siedziby sołectkich komisji wyborczych określa Wójt.

§ 22

1. Członkiem komisji wyborczej nie może być kandydat ani osoba będąca w stosunku do kandydata zstępnym, wstępnym, małżonkiem, powinowatym pierwszego stopnia ani rodzeństwem oraz przysposobionym.
2. Członkostwo w Komisji wyborczej wygasa na skutek:
 - 1) złożenia pisemnej rezygnacji,
 - 2) nie podjęcia pracy w Komisji bez usprawiedliwienia,
 - 3) zaistnienia przesłanek, o których mowa w ust. 1.
3. W przypadkach określonych w ust. 2 niniejszego paragrafu Pełnomocnik uzupełnia skład osobowy komisji. Przepis § 21 ust. 4 stosuje się odpowiednio.

§ 23

1. Kandydatów na Sołtysa i do Rady Sołectkiej zgłasza się Pełnomocnikowi w terminie nie późniejszym niż na 14 dni przed datą wyborów.
2. Zgłosić kandydata na Sołtysa i do Rady Sołectkiej może każdy mieszkaniec Sołectwa uprawniony do głosowania, dołączając pisemne oświadczenie kandydata o wyrażeniu

- zgody na kandydowanie oraz listę z podpisami mieszkańców Sołectwa, posiadającymi prawa wyborcze do Rady popierającymi kandydata na sołtysa.
3. Zgłoszenia może dokonać także mieszkaniec Sołectwa, który sam wyraził zgodę na kandydowanie na Sołtysa lub do Rady Sołeckiej.
 4. Kandydata na Sołtysa powinno popierać co najmniej 20 mieszkańców uprawnionych do głosowania w Sołectwie. Każdy mieszkaniec może złożyć podpis na kilku listach popierających kandydata na Sołtysa.
 5. Zgłaszając kandydata na Sołtysa należy podać jego imię i nazwisko, numer ewidencyjny PESEL, dokładny adres zamieszkania.
 6. Po upływie terminu zgłaszania kandydatów Pełnomocnik sporządza listę kandydatów w kolejności alfabetycznej oraz podaje dane o zarejestrowanych kandydatach do publicznej wiadomości poprzez rozplakatowanie na tablicach ogłoszeń oraz w Biuletynie Informacji Publicznej Gminy, w terminie określonym w kalendarzu wyborczym.
 7. Kandydować można równocześnie na Sołtysa i do Rady sołeckiej. W przypadku wyboru tego samego kandydata na Sołtysa i do Rady Sołeckiej, obejmuje on funkcję Sołtysa, a do Rady Sołeckiej wstępuje kandydat, który w wyborach uzyskał kolejno największą liczbę głosów, a nie utracił prawa wybieralności

§ 24

1. Kandydaci mogą prowadzić kampanię wyborczą.
2. Nie prowadzi się kampanii wyborczej w dniu wyborów oraz w dniu poprzedzającym.

§ 25

1. Na kartach do głosowania umieszcza się nazwiska kandydatów w kolejności alfabetycznej oraz zwięzłą informację o sposobie głosowania.
2. Karty do głosowania opatruje się pieczęcią Pełnomocnika.
3. Karty do głosowania mogą być zadrukowane tylko jednostronnie.

§ 26

Głosowanie odbywa się bez przerwy między godziną 8.00 a 16.00.

§ 27

1. Wybory przeprowadza Sołeczka Komisja Wyborcza.
2. Przed rozpoczęciem głosowania Sołeczka Komisja Wyborcza sprawdza, czy urna jest pusta, czy potrzebna ilość kart do głosowania znajduje się w lokalu wyborczym, czy w lokalu wyborczym znajduje się wystarczająca ilość miejsc zapewniających tajność głosowania oraz czy są wywieszane w miejscu ogólnie dostępnym obwieszczenia o zarejestrowanych kandydatach.
3. Od chwili rozpoczęcia głosowania do chwili jego zakończenia w lokalu wyborczym powinni być obecni stale przynajmniej dwaj członkowie Sołeckiej Komisji Wyborczej, w tym przewodniczący lub jego zastępca.

4. Od chwili rozpoczęcia prac Komisji do chwili ustalenia wyników głosowania i podania ich do publicznej wiadomości, w lokalu wyborczym mogą być obecni mężowie zaufania, wyznaczeni przez kandydatów na Sołtysa.

§ 28

1. Osoby, którym przysługuje prawo wyborcze wpisuje się do spisów wyborców.
2. Wyborca może być wpisany tylko do jednego spisu wyborców sporządzonego dla Sołectwa.
3. Najpóźniej na 10 dni przed terminem wyborów Urząd sporządza, na podstawie rejestru wyborców, spis wyborców dla sołectwa.
4. W spisie wyborców umieszcza się nazwisko i imiona, datę urodzenia i miejsce zamieszkania wyborcy.
5. Wyborcy umożliwia się sprawdzenie prawidłowości sporządzenia spisu, poprzez wgląd tylko do jego danych osobowych zamieszczonych w spisie.
6. O terminach udostępniania spisu do sprawdzenia Wójt zawiadamia w Biuletynie Informacji Publicznej.
7. Wyborca nieujęty w spisie wyborców najpóźniej w 5 dniu przed dniem wyborów, jest dopisywany do spisu wyborców, jeśli udokumentuje, że stale zamieszkuje na terenie Sołectwa.
8. Na nieprawidłowości w spisie mogą być wniesione reklamacje nie później niż na 7 dni przed terminem wyborów. Wójt obowiązany jest rozpatrzyć reklamację w terminie 3 dni od jej wniesienia.
9. Na nieuwzględnienie reklamacji i skreślenie ze spisu osoba wnosząca reklamację lub skreślona ze spisu może wnieść skargę do Rady w terminie 7 dni od dnia otrzymania informacji o nieuwzględnieniu reklamacji lub skreśleniu ze spisu.
10. Rada rozpoznaje skargę w terminie 30 dni od daty jej wpływu, informując o sposobie jej rozpoznania skarżącego.

§ 29

1. Przed przystąpieniem do głosowania wyborca okazuje Komisji dokument umożliwiający stwierdzenie jego tożsamości.
2. Wyborca potwierdza własnoręcznym podpisem w spisie wyborców pobranie kart do głosowania. Jeśli odmówi potwierdzenia, komisja czyni odpowiednią adnotację w rubryce „uwagi”.

§ 30

1. Po otrzymaniu kart do głosowania wyborca udaje się do miejsca zapewniającego tajność głosowania.
2. Wyborcy niepełnosprawnemu, na jego prośbę, może pomagać przy głosowaniu inna osoba, z wyłączeniem członków komisji oraz mężów zaufania.
3. Na karcie do głosowania na Sołtysa wyborca stawia znak „X” w kratce obok nazwiska kandydata, na którego oddaje głos. W przypadku zarejestrowania tylko jednego kandydata na Sołtysa, wyborca stawia znak „X” w kratce oznaczonej wyrazem „TAK” lub w kratce oznaczonej wyrazem „NIE”, obok nazwiska kandydata.

4. Na karcie do głosowania do Rady Sołeckiej wyborca stawia znak „X” w kratce przy kandydacie lub kandydatkach, na których oddaje głos, lecz przy liczbie kandydatów nie większej niż określonej w § 10 ust. 1.
5. Kartę do głosowania wyborca wrzuca do urny.

§ 31

Po zakończeniu głosowania sołeczka komisja wyborcza ustala wyniki głosowania w Sołectwie:

- 1) Komisja ustala na podstawie spisu wyborców liczbę wyborców, którym wydano karty do głosowania.
- 2) Przewodniczący w obecności komisji otwiera urnę wyborczą, po czym komisja liczy znajdujące się w niej karty do głosowania ustalając w ten sposób liczbę oddanych głosów.
- 3) Kart do głosowania przedartych na dwie lub więcej części oraz kart niezgodnych z ogłoszonym wzorem – nie bierze się pod uwagę.
- 4) Gdy liczba oddanych głosów różni się od liczby osób, którym wydano karty do głosowania, komisja podaje w protokole przypuszczalną przyczynę tej niezgodności.
- 5) Komisja ustala liczbę głosów nieważnych oraz ważnych oddanych na poszczególnych kandydatów.

§ 32

1. Za nieważne uważa się głosy:
 - 1) jeżeli na karcie do głosowania na Sołtysa umieszczono znak „X” przy więcej niż jednym nazwisku kandydata lub – w przypadku zarejestrowania tylko jednego kandydata na Sołtysa – umieszczenia znaku „X” zarówno w kratce oznaczonej wyrazem „TAK” oraz w kratce oznaczonej wyrazem „NIE”, obok nazwiska kandydata;
 - 2) jeżeli na karcie do głosowania do Rady Sołeckiej umieszczono znak „X” przy większej liczbie kandydatów niż określonej w §10 ust. 1.
2. jeżeli na karcie do głosowania wyborca nie umieścił znaku „X” przy nazwisku żadnego z kandydatów. Dopisanie na karcie do głosowania dodatkowych nazwisk lub poczynienie innych dopisków nie wpływa na ważność głosu.

§ 33

1. Sołeczka komisja wyborcza sporządza w dwóch egzemplarzach protokół głosowania.
2. W protokole należy wymienić liczbę:
 - 1) osób uprawnionych do głosowania,
 - 2) wyborców, którym wydano karty do głosowania,
 - 3) głosów nieważnych,
 - 4) głosów ważnych,
 - 5) głosów ważnie oddanych na poszczególnych kandydatów.
3. W protokole podaje się także czas rozpoczęcia i zakończenia głosowania oraz opisuje inne istotne okoliczności związane z przebiegiem głosowania i ustaleniem wyników głosowania.
4. Protokół podpisują wszystkie osoby wchodzące w skład Sołeckiej Komisji Wyborczej, obecne przy jego sporządzaniu.

5. Mężom zaufania obecnym przy sporządzaniu protokołu przysługuje prawo wniesienia do niego uwag z podaniem konkretnych zarzutów dotyczących przebiegu wyborów.
6. Niezwłocznie po sporządzeniu protokołu Sołecka Komisja Wyborcza podaje do publicznej wiadomości wyniki głosowania poprzez wywieszenie jednego egzemplarza protokołu na zewnątrz lokalu wyborczego oraz przekazuje drugi egzemplarz protokołu Pełnomocnikowi.
7. Spakowane i zapieczętowane pakiety z kartami do głosowania wykorzystanymi i niewykorzystanymi oraz inne dokumenty ze swojej pracy komisja oddaje osobie upoważnionej przez Wójta. Materiały te i dokumenty przechowuje się w archiwum Urzędu Gminy, zgodnie z odrębnymi przepisami.

§ 34

1. Na Sołtysa wybrany zostaje kandydat, który uzyskał największą liczbę ważnie oddanych głosów. W przypadku, gdy został zarejestrowany tylko jeden kandydat na Sołtysa, kandydata uważa się za wybranego, jeżeli w głosowaniu uzyskał więcej niż połowę ważnie oddanych głosów na „TAK”,
2. Z zastrzeżeniem ust. 5, wybranymi do Rady Sołeckiej – w liczbie zgodnej z określoną w §10 ust. 1 - zostają kandydaci, którzy uzyskają największą liczbę ważnie oddanych głosów.
3. Przy równej liczbie głosów otrzymanych przez kandydatów Pełnomocnik przeprowadza wybory uzupełniające określone w § 42 w terminie 14 dni od dnia wyborów.
4. W przypadku gdy został zarejestrowany tylko jeden kandydat na Sołtysa, który w głosowaniu nie uzyskał więcej niż połowy ważnie oddanych głosów na „TAK”, Pełnomocnik przeprowadza wybory uzupełniające określone w § 42 w terminie 14 dni od dnia wyborów.
5. W przypadku gdy do Rady Sołeckiej zarejestrowana liczba kandydatów jest równa liczbie określonej w § 10 ust. 1, głosowania nie przeprowadza się, a za wybranych do Rady Sołeckiej uznaje się zarejestrowanych kandydatów.

§ 35

1. Jeżeli w Sołectwie w wyborach do Rady Sołeckiej została zgłoszona mniejsza liczba kandydatów niż minimum określone w § 10 ust. 1, wówczas Wójt zarządza dodatkowy pięciodniowy termin zgłaszania kandydatów do Rady Sołeckiej.
2. Wybory przeprowadza się do momentu aż zostanie ustalony skład zgodnie z § 10 ust. 1.

§ 36

W ciągu 7 dni od dnia wyborów wyborca lub kandydat może wnieść do Rady pisemny protest przeciwko ważności wyborów, jeżeli doszło do naruszenia trybu lub zasad wyboru Sołtysa bądź Rady Sołeckiej.

§ 37

1. Pełnomocnik bada zarzuty podniesione w proteście w terminie 7 dni od daty jego złożenia, a także sprawdza prawidłowość ustalenia wyników głosowania i wyników wyborów.
2. Z przeprowadzonych czynności, o których mowa w ust. 1, Pełnomocnik sporządza szczegółowy protokół, który przedkłada Radzie wraz z projektem rozstrzygnięcia protestu.
3. O wyniku rozstrzygnięcia protestu Rada pisemnie informuje niezwłocznie protestującego.

§ 38

1. W razie nie stwierdzenia uchybień, które mogłyby mieć wpływ na wynik wyborów i nie uwzględnienia protestu, Rada stwierdza ważność wyborów w terminie 7 dni liczonych od dnia rozstrzygnięcia protestu.
2. W razie stwierdzenia rażących uchybień, które mogłyby mieć wpływ na wynik wyborów Rada unieważnia wybory w sołectwie, w którym uwzględniono protest i zarządza w nim powtórne wybory w ciągu 14 dni, informując jednocześnie pisemnie o zajęтым stanowisku protestującego.

§ 39

1. Administracyjno-techniczną obsługę wyborów zapewnia Wójt.
2. Koszty przeprowadzenia wyborów pokrywane są z budżetu Gminy.
3. Rada w drodze uchwały określi wynagrodzenie dla członków komisji wyborczych.

§ 40

1. Mandat Sołtysa wygasa wskutek:
 - 1) śmierci,
 - 2) złożenia pisemnej rezygnacji z pełnionej funkcji,
 - 3) odwołania w drodze referendum,
 - 4) utraty z mocy wyroku sądowego praw publicznych lub wyborczych,
 - 5) częściowego lub całkowitego ograniczenia zdolności do czynności prawnych,
 - 6) utraty prawa wyborczego w Sołectwie lub braku tego prawa w dniu wyborów,
 - 7) prawomocnego skazania za przestępstwo popełnione umyślnie,
 - 8) upływu kadencji.
2. W przypadkach określonych w ust. 1 pkt 2) – 7) wygaśnięcie mandatu stwierdza Rada. Wygaśnięcie mandatu następuje z chwilą podjęcia uchwały.
3. W przypadku nie podjęcia przez Radę uchwały w terminie 30 dni od dnia zaistnienia przestanków, o których mowa w ust. 1 pkt 2) – 7) mandat wygasa z mocy prawa z upływem tego terminu.
4. Przepisy niniejszego paragrafu stosuje się odpowiednio do Członków Rady Sołectkiej.

§ 41

1. Sołtys może zostać odwołany w drodze referendum przed upływem kadencji, jeżeli:
 - 1) nie wykonuje obowiązków Sołtysa dłużej niż przez okres kolejnych 6 miesięcy,
 - 2) narusza postanowienia Statutu Sołectwa lub uchwał Zebrania Wiejskiego,

- 3) dopuścić się czynu, wskutek którego utracił zaufanie mieszkańców Sołectwa.
2. Referendum, w sprawie głosowania nad odwołaniem Sołtysa zwołuje Wójt na dzień wolny od pracy, na pisemny wniosek, co najmniej 10 % uprawnionych do głosowania mieszkańców Sołectwa.
3. Wniosek, o którym mowa w ust. 2 musi zawierać, podpisy osób wnioskujących, wraz z numerem PESEL, adresem, oraz uzasadnieniem.
4. Referendum, w sprawie głosowania nad odwołaniem Sołtysa jest ważne, jeżeli uczestniczy w nim przynajmniej 10% mieszkańców Sołectwa.
5. Przepisy § 36 - 38 stosuje się odpowiednio.

§ 42

1. W przypadku, wystąpienia przesłanek określonych w § 40 ust. 1 do 3, odwołania Sołtysa w referendum zgodnie z § 41 oraz w przypadkach określonych w § 34 ust. 3, Wójt zarządza przeprowadzenie wyborów uzupełniających.
2. Wybory uzupełniające ustala się nie później niż na 30 dzień od wygaśnięcia mandatu Sołtysa lub odwołania Sołtysa.
3. Wójt o terminie przeprowadzenia wyborów uzupełniających powiadamia mieszkańców Sołectwa w sposób zwyczajowo przyjęty, określony w § 19 ust 4 niniejszego Statutu.
4. Do wyborów uzupełniających stosuje się odpowiednio zapisy § 17 - § 39 niniejszego Statutu.

§ 43

1. Wyborów uzupełniających Sołtysa nie przeprowadza się, jeżeli do upływu kadencji pozostało nie więcej niż 6 miesięcy. W tym czasie obowiązki Sołtysa wykonuje osoba wyznaczona przez Wójta spośród członków Rady Sołeckiej.
2. Sołtys wybrany w wyborach uzupełniających sprawuje swoją funkcję do końca kadencji w trakcie, której został wybrany.
3. W razie niemożności wyznaczenia osoby wskazanej w ust.1 lub odmowy podjęcia przez nią obowiązków, Wójt wyznacza celem pełnienia obowiązków Sołtysa zgodnie z ust. 1 inną osobę spośród mieszkańców sołectwa.
4. Przepisy niniejszego paragrafu stosuje się odpowiednio do Członków Rady Sołeckiej.

§ 44

1. W przypadku uzasadnionego podejrzenia rażącego naruszenia prawa przez Sołtysa Wójt może, po zasięgnięciu opinii Rady Sołeckiej, zawiesić wykonywanie jego mandatu, nie dłużej jednak niż do ogłoszenia prawomocnego wyroku sądu.
2. W takim przypadku Wójt wyznacza spośród członków Rady Sołeckiej osobę pełniącą funkcję Sołtysa.
3. Przepis ust. 1 niniejszego paragrafu stosuje się odpowiednio do Członków Rady Sołeckiej.
4. O działaniach, o których mowa w ust. 1, 2 i 3 Wójt zawiadamia mieszkańców Sołectwa w formie obwieszczenia.

Rozdział VI
NADZÓR I KONTROLA NAD DZIAŁALNOŚCIĄ SOŁECTWA

§ 45

1. Nadzór nad działalnością sołectwa sprawowany jest na podstawie kryterium zgodności z prawem, celowości, rzetelności i gospodarności.
2. Organami nadzoru nad działalnością Sołectwa są Rada i Wójt.
3. Organem kontroli nad działalnością Sołectwa jest Rada.
4. Funkcję, o której mowa w ust. 3 Rada realizuje poprzez działania własne lub Komisji Rewizyjnej.
5. Organy, o których mowa w ust. 2, mają prawo żądać niezbędnych informacji, danych i wyjaśnień dotyczących funkcjonowania Sołectwa.

Rozdział VII
GOSPODARKA FINANSOWA SOŁECTWA

§ 46

1. Sołectwo prowadzi jawną gospodarkę finansową w ramach budżetu Gminy, przy zastosowaniu kryteriów: celowości, zgodności z prawem, rzetelności i gospodarności.
2. Środki finansowe z budżetu Gminy oraz inne środki uzyskane przez Sołectwo można przeznaczyć w szczególności na:
 - 1) finansowanie statutowej działalności Sołectwa,
 - 2) dofinansowanie inicjatyw społecznych w Sołectwie,
 - 3) inwestycje i bieżące utrzymanie mienia gminnego znajdującego się w granicach określonych w § 1 ust. 2.
3. Do 31 października roku poprzedzającego rok budżetowy Sołtys i Rada Sołeczka mogą składać do Wójta, w formie pisemnej, wnioski do projektu budżetu Gminy.
4. O wyodrębnieniu w budżecie Gminy funduszu sołectkiego i jego wysokości przesądza Rada odrębną uchwałą.
5. Obsługę finansowo-księgową Sołectwa zapewnia Wójt za pośrednictwem Urzędu.

Rozdział VIII
ZASADY PRZEKAZYWANIA SKŁADNIKÓW MIENIA DO KORZYSTANIA

§ 47

1. Sołectwo może przejąć mienie komunalne (dalej jako: mienie) do korzystania:
 - 1) na wniosek zebrania wiejskiego;
 - 2) z inicjatywy Wójta.
2. Przekazanie Sołectwu mienia następuje na podstawie protokołu zdawczo-odbiorczego ilościowo-wartościowego.
3. Sołectwo zobowiązane jest do:
 - 1) dbałości o mienie;
 - 2) rozliczenia się z mienia;

- 3) w przypadku niedoboru lub powstania szkód w mieniu z winy zarządzającego - niezwłocznego naprawienia szkody;
- 4) w przypadku kradzieży lub uszkodzenia mienia przez osoby trzecie – niezwłocznego powiadomienia Gminy oraz podjęcia stosownych działań zabezpieczających.
4. Sołectwo może wynajmować, wdzierżawiać oraz udostępniać powierzone mienie tylko za zgodą Wójta.
5. W stosunku do przekazanego mienia Sołectwo wykonuje czynności zwykłego zarządu, polegające m.in. na:
 - 1) załatwianiu bieżących spraw związanych z eksploatacją mienia;
 - 2) utrzymaniu go w stanie niepogorszonym, w ramach aktualnego przeznaczenia.
6. Zwrot przekazanego mienia może nastąpić:
 - 1) z inicjatywy Wójta gdy:
 - a) przekazane składniki mienia wykorzystywane są niezgodnie z przeznaczeniem,
 - b) uzasadnione jest to interesem Gminy;
 - 2) na wniosek sołtysa poparty uchwałą zebrania wiejskiego, gdy mienie stało się zbędne.

Rozdział IX POSTANOWIENIA KOŃCOWE

§ 48

Postanowienia Statutu wchodzą w życie po upływie 14 dni od dnia ogłoszenia w Dzienniku Urzędowym Województwa Małopolskiego.

Załącznik do Statutu Sołectwa Wilczkowie



Wilczkowie

STATUT SOŁECTWA WOLA WIĘCŁAWSKA

Rozdział I NAZWA I TEREN DZIAŁANIA

§ 1

1. Sołectwo Wola Więclawska zwane dalej Sołectwem jest jednostką pomocniczą gminy Michałowice i stanowi wspólnotę samorządową osób zamieszkujących jego obszar.
2. Sołectwo obejmuje obszar 402 ha. Dokładny przebieg jego granic ukazuje mapa stanowiąca załącznik do niniejszego statutu.

§ 2

Ilekoć w niniejszym Statucie jest mowa o:

- 1) Gminie - należy przez to rozumieć Gminę Michałowice,
- 2) Radzie - należy przez to rozumieć Radę Gminy Michałowice,
- 3) Wójcie - należy przez to rozumieć Wójta Gminy Michałowice,
- 4) Urzędzie - należy przez to rozumieć Urząd Gminy Michałowice,
- 5) Sołectwie- należy przez to rozumieć sołectwo Wola Więclawska,
- 6) Sołtysie - należy przez to rozumieć organ wykonawczy sołectwa Wola Więclawska,
- 7) Radzie Sołeckiej - należy przez to rozumieć grupę osób wspomagających działania Sołtysa, wybraną i działającą na zasadach określonych niniejszym Statutem,
- 8) Zebraniu wiejskim - należy przez to rozumieć organ uchwałodawczy sołectwa Wola Więclawska.

§ 3

1. Zadaniem Sołectwa jest zaspokajanie zbiorowych potrzeb jego mieszkańców oraz wspieranie organów Gminy Michałowice w realizacji ich zadań.
2. Do zadań Sołectwa należy w szczególności:
 - 1) inicjowanie przedsięwzięć lokalnych mających na celu poprawę warunków życia społeczności sołeckiej,
 - 2) zarządzanie mieniem komunalnym oraz rozporządzanie dochodami w odniesieniu do mienia przekazanego Sołectwu do korzystania,
 - 3) opiniowanie, na wnioski Wójta, projektów uchwał Rady.
 - 4) organizowanie wspólnych prac na rzecz miejsca zamieszkania;
 - 5) tworzenie pomocy sąsiedzkiej.

Rozdział II ORGANIZACJA I ZAKRES DZIAŁANIA

§ 4

1. Organami Sołectwa są organy wymienione w art. 36 ust. 1 ustawy o samorządzie gminnym.
2. Działalność Sołectwa wspomaga Rada Sołecka jako organ opiniodawczy i doradczy Sołtysa.

§ 5

Do kompetencji Zebrania Wiejskiego należy:

- 1) podejmowanie uchwał w sprawach istotnych dla Sołectwa i jego mieszkańców,
- 2) podejmowanie uchwał w sprawach zarządzania mieniem komunalnym oraz rozporządzania dochodami z tego źródła w odniesieniu do mienia przekazanego przez Radę Sołectwu do korzystania,
- 3) podejmowanie uchwał dotyczących rozdysponowania środków budżetowych, w szczególności w ramach funduszu sołeckiego, w przypadku gdy został on wyodrębniony,
- 4) wyrażanie, na wniosek Wójta, opinii dotyczących projektów uchwał Rady.

§ 6

1. Sołtys lub inna osoba przewodnicząca obradom zebrania wiejskiego zobowiązana jest do przedłożenia wójtowi uchwał zebrania wiejskiego w terminie 7 dni od dnia ich podjęcia wraz z protokołem zebrania.
2. Wójt rozpatruje uchwały w terminie 14 dni. Jeżeli uchwała zebrania wiejskiego jest w ocenie Wójta sprzeczna z prawem, Wójt wstrzymuje wykonanie uchwały zebrania wiejskiego i przekazuje ją do rozpatrzenia Radzie celem zajęcia ostatecznego stanowiska.
3. Uchwała zebrania wiejskiego sprzeczna z prawem jest nieważna. O nieważności uchwały orzeka Rada w formie uchwały w terminie nie dłuższym niż 30 dni od dnia przekazania uchwały przez Wójta.
4. W przypadku nieistotnego naruszenia prawa Rada nie stwierdza nieważności uchwały, ograniczając się do wskazania uchwałą, iż uchwała sołectwa została wydana z naruszeniem prawa.

Rozdział III SOŁTYS I RADA SOŁECKA

§ 7

1. W celu rozwijania aktywności społecznej i gospodarczej w Sołectwie oraz zapewnienia stałej łączności między Sołectwem a Radą i Wójtem, mieszkańcy Sołectwa wybierają ze swego grona Sołtysa i Radę Sołecką.
2. Pełnienie funkcji Sołtysa ma charakter społeczny.
3. Sołtys korzysta z ochrony prawnej przysługującej funkcjonariuszom publicznym.

§ 8

Do obowiązków Sołtysa należy w szczególności:

- 1) zwoływanie zebrań wiejskich,
- 2) zwoływanie posiedzeń Rady Sołeckiej,
- 3) wpływanie na wykorzystanie aktywności mieszkańców, służącej poprawie gospodarki i warunków życia w Sołectwie,
- 4) reprezentowanie mieszkańców Sołectwa wobec Rady i Wójta,
- 5) pełnienie roli męża zaufania w miejscowym środowisku,
- 6) składanie informacji ze swej działalności na zebraniach wiejskich,
- 7) gospodarowanie składnikami mienia w zakresie zwykłego zarządu, ustanowionego przez organy gminy ,
- 8) wykonywanie innych zadań należących do Sołtysa z mocy ogólnie obowiązujących przepisów prawa, m. in. w zakresie obronności i ochrony pożarowej, inkasa niektórych podatków i opłat, zapobiegania klęskom żywiołowym oraz usuwania ich skutków.

§ 9

1. Sołtys może brać udział w sesjach Rady.
2. Na sesjach Rady Sołtysowi przysługuje prawo występowania z głosem doradczym, może on również zgłaszać wnioski w imieniu mieszkańców Sołectwa.

§ 10

1. Przy wykonywaniu swoich zadań, Sołtys trwale współdziała z Radą Sołecką, która składa się z minimalnie 3 a maksymalnie 5 członków.
2. Do obowiązku Rady Sołeckiej należy wspomaganie działalności sołtysa.
3. Rada Sołecka ma charakter opiniodawczy i doradczy.
4. Posiedzenia Rady Sołeckiej odbywają się w miarę potrzeb.
5. Posiedzenia zwołuje i przewodniczy im Sołtys.

Rozdział IV

ZASADY I TRYB ZWOŁYWANIA ZEBRAŃ WIEJSKICH ORAZ WARUNKI WAŻNOŚCI PODEJMOWANIA UCHWAŁ

§ 11

Prawo głosowania na Zebraniu Wiejskim mają wszyscy mieszkańcy Sołectwa posiadający czynne prawo wyborcze do Rady (znajdujący się w spisie wyborców).

§ 12

1. Zebranie Wiejskie zwołuje Sołtys:
 - 1) z własnej inicjatywy,
 - 2) na żądanie co najmniej 1/5 mieszkańców Sołectwa uprawnionych do głosowania,
 - 3) z inicjatywy Rady lub Wójta.
2. W przypadku, gdy Sołtys nie może lub nie chce zwołać Zebrania Wiejskiego, zwołuje je Wójt.

§ 13

1. Zebranie Wiejskie odbywa się w miarę potrzeb, nie rzadziej niż raz w roku.
2. Termin i miejsce Zebrania Wiejskiego Sołtys podaje do wiadomości publicznej w sposób zwyczajowo przyjęty w Sołectwie.

Zebranie Wiejskie zwoływane na wniosek mieszkańców, Rady lub Wójta odbywa się nie wcześniej, niż po upływie 7 dni od dnia ogłoszenia, o którym mowa w ust. 2 powyżej.

§ 14

1. Zebranie Wiejskie jest ważne, gdy mieszkańcy Sołectwa zostali o nim prawidłowo zawiadomieni, zgodnie z wymogami statutu.
2. Zebraniu Wiejskiemu przewodniczy Sołtys, z zastrzeżeniem ust. 3, a w razie jego nieobecności upoważniony przez niego członek Rady Sołeckiej.
3. Jeśli na zebraniu wiejskim rozpatrywane są sprawy dotyczące Sołtysa osobiście, wówczas obrady prowadzi Przewodniczący Rady lub osoba przez niego wskazana.
4. Porządek obrad ustala Zebranie Wiejskie na podstawie projektu przedłożonego przez Sołtysa.
5. Obowiązkiem Sołtysa jest zapewnienie referentów spraw rozpatrywanych na Zebraniu Wiejskim.

§ 15

W celu udzielenia Sołtysowi stałej pomocy w przygotowaniu materiałów i w organizacji Zebrań Wiejskich, Wójt wyznacza pracowników Urzędu Gminy do kontaktów z Sołectwem.

§ 16

1. Podczas Zebrania Wiejskiego istnieje obowiązek podpisywania listy obecności przez uczestników zebrania, uprawnionych do głosowania.
2. Uchwały zebrania wiejskiego zapadają zwykłą większością głosów, tzn. liczba głosów „za” musi być większa od liczby głosów „przeciw”.

Rozdział V

WYBORU I ODWOŁANIA SOŁTYSY I RADY SOŁECKIEJ

§ 17

1. Prawo wybierania Sołtysa i Rady Sołeckiej przysługuje osobom zamieszkałym na obszarze Sołectwa posiadającym czynne prawo wyborcze do rad gmin, wpisanym do rejestru wyborców.
2. Sołtysiem i członkiem Rady Sołeckiej może zostać każdy mieszkaniec Sołectwa, posiadający bierne prawo wyborcze do rad gmin.

§ 18

1. Wybory są równe – wyborcy biorą udział w wyborach na równych zasadach. Każdemu wyborcy przysługuje jeden głos.

2. Wybory są bezpośrednie – wyborcy wybierają Sołtysa i Radę Sołecką spośród nieograniczonej liczby kandydatów wcześniej zgłoszonych.
3. Wybory są większościowe:
 - 1) na Sołtysa zostaje wybrany kandydat, który uzyska największą liczbę głosów,
 - 2) na członków Rady Sołeckiej zostają wybrani kandydaci, którzy uzyskali największą liczbę głosów, w liczbie określonej w § 10 ust. 1.
4. Wybory są tajne – komisja wyborcza zapewnia wyborcom możliwości korzystania z osłoniętego miejsca w celu oddania głosu.

§ 19

1. Kadencja Sołtysa i Rady Sołeckiej trwa 5 lat z zastrzeżeniem § 40, § 41, § 43 oraz § 44.
2. Sołtys i Rada Sołecka pełnią swoje funkcje do dnia wyboru nowych organów.
3. Wybory zarządza się dla wszystkich sołectw na terenie Gminy w tym samym terminie przypadającym na niedzielę.
4. Wybory zarządza Wójt wyznaczając ich termin na dzień przypadający nie wcześniej niż 14 dni przed upływem kadencji i nie później niż 30 dni od dnia zakończenia kadencji, ustalając kalendarz wyborczy oraz wzory zgłoszenia kandydata na Sołtysa i do Rady Sołeckiej, list osób popierających kandydata, oświadczenia o zgodzie na kandydowanie, kart do głosowania, protokołów głosowania, protokołów z ustalenia wyników wyborów, spisu wyborców oraz innych druków i formularzy niezbędnych do prawidłowego przeprowadzenia wyborów.
5. O terminie wyborów Wójt zawiadamia mieszkańców Sołectwa poprzez publikację w Biuletynie Informacji Publicznej oraz w sposób zwyczajowo przyjęty w Sołectwie.

§ 20

1. Dla sprawnego przeprowadzenia wyborów Wójt ustanawia Pełnomocnika ds. wyborów sołeckich, dalej zwanego Pełnomocnikiem, spośród pracowników Urzędu Gminy.
2. Do zadań Pełnomocnika należy w szczególności:
 - 1) przyjmowanie zgłoszeń kandydatów odrębnie na Sołtysa i do Rady Sołeckiej; warunkiem przyjęcia zgłoszenia jest zgoda kandydata na kandydowanie;
 - 2) zarządzenie druku obwieszczeń wyborczych,
 - 3) zarządzenie druku kart wyborczych i ich dostarczenia sołeckim komisjom wyborczym,
 - 4) sprawowanie nadzoru nad pracą sołeckich komisji wyborczych oraz rozpatrywanie skarg na ich działalność,
 - 5) ustalenie wyników wyborów i podanie ich do publicznej wiadomości,
 - 6) przekazanie wyników wyborów Wójtowi i Radzie,
 - 7) interpretowanie przepisów niniejszego rozdziału w zakresie dotyczącym wyborów,
 - 8) wykonywanie innych czynności określonych w statucie lub zleconych przez Wójta lub Radę.
3. Do zadań Pełnomocnika należy także:
 - 1) koordynowanie organizacyjnego przygotowania wyborów,
 - 2) współdziałanie z dysponentami lokali wyborczych,
 - 3) szkolenie członków sołeckich komisji wyborczych,

- 4) kontrolowanie prawidłowości sporządzenia spisu wyborców,
- 5) przyjmowanie protestów wyborczych.

§ 21

1. Wójt powołuje sołectkie komisje wyborcze do przeprowadzenia wyborów w poszczególnych Sołectwach w składzie 3 osób, w tym Przewodniczący i jego zastępca, spośród osób posiadających czynne prawo wyborcze w wyborach samorządowych.
2. Komisji przewodniczy osoba delegowana przez Wójta spośród pracowników Urzędu lub innych jednostek organizacyjnych Gminy, spełniająca warunki, o których mowa w ust. 1.
3. Zastępcę Przewodniczącego sołectkiej komisji wyborczej wybiera się spośród pozostałych członków komisji.
4. W przypadku zgłoszenia więcej niż 2 osób do sołectkiej komisji wyborczej dokonuje się otwartego losowania składu komisji. Losowanie nie dotyczy Przewodniczącego komisji.
5. W przypadku, gdy do komisji zgłoszono mniej niż 2 kandydatów, Wójt uzupełnia skład komisji poprzez delegowanie do niej pracowników Urzędu Gminy lub innych jednostek organizacyjnych Gminy – w celu osiągnięcia przez komisję minimalnej liczebności składu.
6. Do zadań Sołectkiej Komisji Wyborczej należy:
 - 1) przeprowadzanie głosowania w Sołectwie,
 - 2) czuwanie w dniu wyborów nad przestrzeganiem prawa wyborczego w miejscu i czasie głosowania,
 - 3) ustalenie wyników głosowania w Sołectwie i podanie ich do publicznej wiadomości,
 - 4) przekazanie wyników głosowania Pełnomocnikowi,
 - 5) wykonywanie innych czynności określonych w statucie lub zleconych przez Radę lub Pełnomocnika.
7. Tryb pracy i siedziby sołectkich komisji wyborczych określa Wójt.

§ 22

1. Członkiem komisji wyborczej nie może być kandydat ani osoba będąca w stosunku do kandydata zstępnym, wstępnym, małżonkiem, powinowatym pierwszego stopnia ani rodzeństwem oraz przysposobionym.
2. Członkostwo w Komisji wyborczej wygasa na skutek:
 - 1) złożenia pisemnej rezygnacji,
 - 2) nie podjęcia pracy w Komisji bez usprawiedliwienia,
 - 3) zaistnienia przesłanek, o których mowa w ust. 1.
3. W przypadkach określonych w ust. 2 niniejszego paragrafu Pełnomocnik uzupełnia skład osobowy komisji. Przepis § 21 ust. 4 stosuje się odpowiednio.

§ 23

1. Kandydatów na Sołtysa i do Rady Sołectkiej zgłasza się Pełnomocnikowi w terminie nie późniejszym niż na 14 dni przed datą wyborów.
2. Zgłosić kandydata na Sołtysa i do Rady Sołectkiej może każdy mieszkaniec Sołectwa uprawniony do głosowania, dołączając pisemne oświadczenie kandydata o wyrażeniu

- zgody na kandydowanie oraz listę z podpisami mieszkańców Sołectwa, posiadającymi prawa wyborcze do Rady popierającymi kandydata na sołtysa.
3. Zgłoszenia może dokonać także mieszkaniec Sołectwa, który sam wyraził zgodę na kandydowanie na Sołtysa lub do Rady Sołeckiej.
 4. Kandydata na Sołtysa powinno popierać co najmniej 20 mieszkańców uprawnionych do głosowania w Sołectwie. Każdy mieszkaniec może złożyć podpis na kilku listach popierających kandydata na Sołtysa.
 5. Zgłaszając kandydata na Sołtysa należy podać jego imię i nazwisko, numer ewidencyjny PESEL, dokładny adres zamieszkania.
 6. Po upływie terminu zgłaszania kandydatów Pełnomocnik sporządza listę kandydatów w kolejności alfabetycznej oraz podaje dane o zarejestrowanych kandydatach do publicznej wiadomości poprzez rozplakatowanie na tablicach ogłoszeń oraz w Biuletynie Informacji Publicznej Gminy, w terminie określonym w kalendarzu wyborczym.
 7. Kandydować można równocześnie na Sołtysa i do Rady sołeckiej. W przypadku wyboru tego samego kandydata na Sołtysa i do Rady Sołeckiej, obejmuje on funkcję Sołtysa, a do Rady Sołeckiej wstępuje kandydat, który w wyborach uzyskał kolejno największą liczbę głosów, a nie utracił prawa wybieralności

§ 24

1. Kandydaci mogą prowadzić kampanię wyborczą.
2. Nie prowadzi się kampanii wyborczej w dniu wyborów oraz w dniu poprzedzającym.

§ 25

1. Na kartach do głosowania umieszcza się nazwiska kandydatów w kolejności alfabetycznej oraz zwięzłą informację o sposobie głosowania.
2. Karty do głosowania opatruje się pieczęcią Pełnomocnika.
3. Karty do głosowania mogą być zadrukowane tylko jednostronnie.

§ 26

Głosowanie odbywa się bez przerwy między godziną 8.00 a 16.00.

§ 27

1. Wybory przeprowadza Sołeczka Komisja Wyborcza.
2. Przed rozpoczęciem głosowania Sołeczka Komisja Wyborcza sprawdza, czy urna jest pusta, czy potrzebna ilość kart do głosowania znajduje się w lokalu wyborczym, czy w lokalu wyborczym znajduje się wystarczająca ilość miejsc zapewniających tajność głosowania oraz czy są wywieszane w miejscu ogólnie dostępnym obwieszczenia o zarejestrowanych kandydatach.
3. Od chwili rozpoczęcia głosowania do chwili jego zakończenia w lokalu wyborczym powinni być obecni stale przynajmniej dwaj członkowie Sołeckiej Komisji Wyborczej, w tym przewodniczący lub jego zastępca.

4. Od chwili rozpoczęcia prac Komisji do chwili ustalenia wyników głosowania i podania ich do publicznej wiadomości, w lokalu wyborczym mogą być obecni mężowie zaufania, wyznaczeni przez kandydatów na Sołtysa.

§ 28

1. Osoby, którym przysługuje prawo wyborcze wpisuje się do spisów wyborców.
2. Wyborca może być wpisany tylko do jednego spisu wyborców sporządzonego dla Sołectwa.
3. Najpóźniej na 10 dni przed terminem wyborów Urząd sporządza, na podstawie rejestru wyborców, spis wyborców dla sołectwa.
4. W spisie wyborców umieszcza się nazwisko i imiona, datę urodzenia i miejsce zamieszkania wyborcy.
5. Wyborcy umożliwia się sprawdzenie prawidłowości sporządzenia spisu, poprzez wgląd tylko do jego danych osobowych zamieszczonych w spisie.
6. O terminach udostępniania spisu do sprawdzenia Wójt zawiadamia w Biuletynie Informacji Publicznej.
7. Wyborca nieujęty w spisie wyborców najpóźniej w 5 dniu przed dniem wyborów, jest dopisywany do spisu wyborców, jeśli udokumentuje, że stale zamieszkuje na terenie Sołectwa.
8. Na nieprawidłowości w spisie mogą być wniesione reklamacje nie później niż na 7 dni przed terminem wyborów. Wójt obowiązany jest rozpatrzyć reklamację w terminie 3 dni od jej wniesienia.
9. Na nieuwzględnienie reklamacji i skreślenie ze spisu osoba wnosząca reklamację lub skreślona ze spisu może wnieść skargę do Rady w terminie 7 dni od dnia otrzymania informacji o nieuwzględnieniu reklamacji lub skreśleniu ze spisu.
10. Rada rozpoznaje skargę w terminie 30 dni od daty jej wpływu, informując o sposobie jej rozpoznania skarżącego.

§ 29

1. Przed przystąpieniem do głosowania wyborca okazuje Komisji dokument umożliwiający stwierdzenie jego tożsamości.
2. Wyborca potwierdza własnoręcznym podpisem w spisie wyborców pobranie kart do głosowania. Jeśli odmówi potwierdzenia, komisja czyni odpowiednią adnotację w rubryce „uwagi”.

§ 30

1. Po otrzymaniu kart do głosowania wyborca udaje się do miejsca zapewniającego tajność głosowania.
2. Wyborcy niepełnosprawnemu, na jego prośbę, może pomagać przy głosowaniu inna osoba, z wyłączeniem członków komisji oraz mężów zaufania.
3. Na karcie do głosowania na Sołtysa wyborca stawia znak „X” w kratce obok nazwiska kandydata, na którego oddaje głos. W przypadku zarejestrowania tylko jednego kandydata na Sołtysa, wyborca stawia znak „X” w kratce oznaczonej wyrazem „TAK” lub w kratce oznaczonej wyrazem „NIE”, obok nazwiska kandydata.

4. Na karcie do głosowania do Rady Sołeckiej wyborca stawia znak „X” w kratce przy kandydacie lub kandydatkach, na których oddaje głos, lecz przy liczbie kandydatów nie większej niż określonej w § 10 ust. 1.
5. Kartę do głosowania wyborca wrzuca do urny.

§ 31

Po zakończeniu głosowania sołeczka komisja wyborcza ustala wyniki głosowania w Sołectwie:

- 1) Komisja ustala na podstawie spisu wyborców liczbę wyborców, którym wydano karty do głosowania.
- 2) Przewodniczący w obecności komisji otwiera urnę wyborczą, po czym komisja liczy znajdujące się w niej karty do głosowania ustalając w ten sposób liczbę oddanych głosów.
- 3) Kart do głosowania przedartych na dwie lub więcej części oraz kart niezgodnych z ogłoszonym wzorem – nie bierze się pod uwagę.
- 4) Gdy liczba oddanych głosów różni się od liczby osób, którym wydano karty do głosowania, komisja podaje w protokole przypuszczalną przyczynę tej niezgodności.
- 5) Komisja ustala liczbę głosów nieważnych oraz ważnych oddanych na poszczególnych kandydatów.

§ 32

1. Za nieważne uważa się głosy:
 - 1) jeżeli na karcie do głosowania na Sołtysa umieszczono znak „X” przy więcej niż jednym nazwisku kandydata lub – w przypadku zarejestrowania tylko jednego kandydata na Sołtysa – umieszczenia znaku „X” zarówno w kratce oznaczonej wyrazem „TAK” oraz w kratce oznaczonej wyrazem „NIE”, obok nazwiska kandydata;
 - 2) jeżeli na karcie do głosowania do Rady Sołeckiej umieszczono znak „X” przy większej liczbie kandydatów niż określonej w §10 ust. 1.
2. jeżeli na karcie do głosowania wyborca nie umieścił znaku „X” przy nazwisku żadnego z kandydatów. Dopisanie na karcie do głosowania dodatkowych nazwisk lub poczynienie innych dopisków nie wpływa na ważność głosu.

§ 33

1. Sołeczka komisja wyborcza sporządza w dwóch egzemplarzach protokół głosowania.
2. W protokole należy wymienić liczbę:
 - 1) osób uprawnionych do głosowania,
 - 2) wyborców, którym wydano karty do głosowania,
 - 3) głosów nieważnych,
 - 4) głosów ważnych,
 - 5) głosów ważnie oddanych na poszczególnych kandydatów.
3. W protokole podaje się także czas rozpoczęcia i zakończenia głosowania oraz opisuje inne istotne okoliczności związane z przebiegiem głosowania i ustaleniem wyników głosowania.
4. Protokół podpisują wszystkie osoby wchodzące w skład Sołeckiej Komisji Wyborczej, obecne przy jego sporządzaniu.

5. Mężom zaufania obecnym przy sporządzaniu protokołu przysługuje prawo wniesienia do niego uwag z podaniem konkretnych zarzutów dotyczących przebiegu wyborów.
6. Niezwłocznie po sporządzeniu protokołu Sołecka Komisja Wyborcza podaje do publicznej wiadomości wyniki głosowania poprzez wywieszenie jednego egzemplarza protokołu na zewnątrz lokalu wyborczego oraz przekazuje drugi egzemplarz protokołu Pełnomocnikowi.
7. Spakowane i zabezpieczone pakiety z kartami do głosowania wykorzystanymi i niewykorzystanymi oraz inne dokumenty ze swojej pracy komisja oddaje osobie upoważnionej przez Wójta. Materiały te i dokumenty przechowuje się w archiwum Urzędu Gminy, zgodnie z odrębnymi przepisami.

§ 34

1. Na Sołtysa wybrany zostaje kandydat, który uzyskał największą liczbę ważnie oddanych głosów. W przypadku, gdy został zarejestrowany tylko jeden kandydat na Sołtysa, kandydata uważa się za wybranego, jeżeli w głosowaniu uzyskał więcej niż połowę ważnie oddanych głosów na „TAK”,
2. Z zastrzeżeniem ust. 5, wybranymi do Rady Sołeckiej – w liczbie zgodnej z określoną w §10 ust. 1 - zostają kandydaci, którzy uzyskają największą liczbę ważnie oddanych głosów.
3. Przy równej liczbie głosów otrzymanych przez kandydatów Pełnomocnik przeprowadza wybory uzupełniające określone w § 42 w terminie 14 dni od dnia wyborów.
4. W przypadku gdy został zarejestrowany tylko jeden kandydat na Sołtysa, który w głosowaniu nie uzyskał więcej niż połowy ważnie oddanych głosów na „TAK”, Pełnomocnik przeprowadza wybory uzupełniające określone w § 42 w terminie 14 dni od dnia wyborów.
5. W przypadku gdy do Rady Sołeckiej zarejestrowana liczba kandydatów jest równa liczbie określonej w § 10 ust. 1, głosowania nie przeprowadza się, a za wybranych do Rady Sołeckiej uznaje się zarejestrowanych kandydatów.

§ 35

1. Jeżeli w Sołectwie w wyborach do Rady Sołeckiej została zgłoszona mniejsza liczba kandydatów niż minimum określone w § 10 ust. 1, wówczas Wójt zarządza dodatkowy pięciodniowy termin zgłaszania kandydatów do Rady Sołeckiej.
2. Wybory przeprowadza się do momentu aż zostanie ustalony skład zgodnie z § 10 ust. 1.

§ 36

W ciągu 7 dni od dnia wyborów wyborca lub kandydat może wnieść do Rady pisemny protest przeciwko ważności wyborów, jeżeli doszło do naruszenia trybu lub zasad wyboru Sołtysa bądź Rady Sołeckiej.

§ 37

1. Pełnomocnik bada zarzuty podniesione w proteście w terminie 7 dni od daty jego złożenia, a także sprawdza prawidłowość ustalenia wyników głosowania i wyników wyborów.
2. Z przeprowadzonych czynności, o których mowa w ust. 1, Pełnomocnik sporządza szczegółowy protokół, który przedkłada Radzie wraz z projektem rozstrzygnięcia protestu.
3. O wyniku rozstrzygnięcia protestu Rada pisemnie informuje niezwłocznie protestującego.

§ 38

1. W razie nie stwierdzenia uchybień, które mogłyby mieć wpływ na wynik wyborów i nie uwzględnienia protestu, Rada stwierdza ważność wyborów w terminie 7 dni liczonych od dnia rozstrzygnięcia protestu.
2. W razie stwierdzenia rażących uchybień, które mogłyby mieć wpływ na wynik wyborów Rada unieważnia wybory w sołectwie, w którym uwzględniono protest i zarządza w nim powtórne wybory w ciągu 14 dni, informując jednocześnie pisemnie o zajęтым stanowisku protestującego.

§ 39

1. Administracyjno-techniczną obsługę wyborów zapewnia Wójt.
2. Koszty przeprowadzenia wyborów pokrywane są z budżetu Gminy.
3. Rada w drodze uchwały określi wynagrodzenie dla członków komisji wyborczych.

§ 40

1. Mandat Sołtysa wygasa wskutek:
 - 1) śmierci,
 - 2) złożenia pisemnej rezygnacji z pełnionej funkcji,
 - 3) odwołania w drodze referendum,
 - 4) utraty z mocy wyroku sądowego praw publicznych lub wyborczych,
 - 5) częściowego lub całkowitego ograniczenia zdolności do czynności prawnych,
 - 6) utraty prawa wyborczego w Sołectwie lub braku tego prawa w dniu wyborów,
 - 7) prawomocnego skazania za przestępstwo popełnione umyślnie,
 - 8) upływu kadencji.
2. W przypadkach określonych w ust. 1 pkt 2) – 7) wygaśnięcie mandatu stwierdza Rada. Wygaśnięcie mandatu następuje z chwilą podjęcia uchwały.
3. W przypadku nie podjęcia przez Radę uchwały w terminie 30 dni od dnia zaistnienia przesłanek, o których mowa w ust. 1 pkt 2) – 7) mandat wygasa z mocy prawa z upływem tego terminu.
4. Przepisy niniejszego paragrafu stosuje się odpowiednio do Członków Rady Sołectkiej.

§ 41

1. Sołtys może zostać odwołany w drodze referendum przed upływem kadencji, jeżeli:
 - 1) nie wykonuje obowiązków Sołtysa dłużej niż przez okres kolejnych 6 miesięcy,
 - 2) narusza postanowienia Statutu Sołectwa lub uchwał Zebrania Wiejskiego,

- 3) dopuścić się czynu, wskutek którego utracił zaufanie mieszkańców Sołectwa.
2. Referendum, w sprawie głosowania nad odwołaniem Sołtysa zwołuje Wójt na dzień wolny od pracy, na pisemny wniosek, co najmniej 10 % uprawnionych do głosowania mieszkańców Sołectwa.
3. Wniosek, o którym mowa w ust. 2 musi zawierać, podpisy osób wnioskujących, wraz z numerem PESEL, adresem, oraz uzasadnieniem.
4. Referendum, w sprawie głosowania nad odwołaniem Sołtysa jest ważne, jeżeli uczestniczy w nim przynajmniej 10% mieszkańców Sołectwa.
5. Przepisy § 36 - 38 stosuje się odpowiednio.

§ 42

1. W przypadku, wystąpienia przesłanek określonych w § 40 ust. 1 do 3, odwołania Sołtysa w referendum zgodnie z § 41 oraz w przypadkach określonych w § 34 ust. 3, Wójt zarządza przeprowadzenie wyborów uzupełniających.
2. Wybory uzupełniające ustala się nie później niż na 30 dzień od wygaśnięcia mandatu Sołtysa lub odwołania Sołtysa.
3. Wójt o terminie przeprowadzenia wyborów uzupełniających powiadamia mieszkańców Sołectwa w sposób zwyczajowo przyjęty, określony w § 19 ust 4 niniejszego Statutu.
4. Do wyborów uzupełniających stosuje się odpowiednio zapisy § 17 - § 39 niniejszego Statutu.

§ 43

1. Wyborów uzupełniających Sołtysa nie przeprowadza się, jeżeli do upływu kadencji pozostało nie więcej niż 6 miesięcy. W tym czasie obowiązki Sołtysa wykonuje osoba wyznaczona przez Wójta spośród członków Rady Sołeckiej.
2. Sołtys wybrany w wyborach uzupełniających sprawuje swoją funkcję do końca kadencji w trakcie, której został wybrany.
3. W razie niemożności wyznaczenia osoby wskazanej w ust.1 lub odmowy podjęcia przez nią obowiązków, Wójt wyznacza celem pełnienia obowiązków Sołtysa zgodnie z ust. 1 inną osobę spośród mieszkańców sołectwa.
4. Przepisy niniejszego paragrafu stosuje się odpowiednio do Członków Rady Sołeckiej.

§ 44

1. W przypadku uzasadnionego podejrzenia rażącego naruszenia prawa przez Sołtysa Wójt może, po zasięgnięciu opinii Rady Sołeckiej, zawiesić wykonywanie jego mandatu, nie dłużej jednak niż do ogłoszenia prawomocnego wyroku sądu.
2. W takim przypadku Wójt wyznacza spośród członków Rady Sołeckiej osobę pełniącą funkcję Sołtysa.
3. Przepis ust. 1 niniejszego paragrafu stosuje się odpowiednio do Członków Rady Sołeckiej.
4. O działaniach, o których mowa w ust. 1, 2 i 3 Wójt zawiadamia mieszkańców Sołectwa w formie obwieszczenia.

Rozdział VI
NADZÓR I KONTROLA NAD DZIAŁALNOŚCIĄ SOŁECTWA

§ 45

1. Nadzór nad działalnością sołectwa sprawowany jest na podstawie kryterium zgodności z prawem, celowości, rzetelności i gospodarności.
2. Organami nadzoru nad działalnością Sołectwa są Rada i Wójt.
3. Organem kontroli nad działalnością Sołectwa jest Rada.
4. Funkcję, o której mowa w ust. 3 Rada realizuje poprzez działania własne lub Komisji Rewizyjnej.
5. Organy, o których mowa w ust. 2, mają prawo żądać niezbędnych informacji, danych i wyjaśnień dotyczących funkcjonowania Sołectwa.

Rozdział VII
GOSPODARKA FINANSOWA SOŁECTWA

§ 46

1. Sołectwo prowadzi jawną gospodarkę finansową w ramach budżetu Gminy, przy zastosowaniu kryteriów: celowości, zgodności z prawem, rzetelności i gospodarności.
2. Środki finansowe z budżetu Gminy oraz inne środki uzyskane przez Sołectwo można przeznaczyć w szczególności na:
 - 1) finansowanie statutowej działalności Sołectwa,
 - 2) dofinansowanie inicjatyw społecznych w Sołectwie,
 - 3) inwestycje i bieżące utrzymanie mienia gminnego znajdującego się w granicach określonych w § 1 ust. 2.
3. Do 31 października roku poprzedzającego rok budżetowy Sołtys i Rada Sołeczka mogą składać do Wójta, w formie pisemnej, wnioski do projektu budżetu Gminy.
4. O wyodrębnieniu w budżecie Gminy funduszu sołectkiego i jego wysokości przesądza Rada odrębną uchwałą.
5. Obsługę finansowo-księgową Sołectwa zapewnia Wójt za pośrednictwem Urzędu.

Rozdział VIII
ZASADY PRZEKAZYWANIA SKŁADNIKÓW MIENIA DO KORZYSTANIA

§ 47

1. Sołectwo może przejąć mienie komunalne (dalej jako: mienie) do korzystania:
 - 1) na wniosek zebrania wiejskiego;
 - 2) z inicjatywy Wójta.
2. Przekazanie Sołectwu mienia następuje na podstawie protokołu zdawczo-odbiorczego ilościowo-wartościowego.
3. Sołectwo zobowiązane jest do:
 - 1) dbałości o mienie;
 - 2) rozliczenia się z mienia;

- 3) w przypadku niedoboru lub powstania szkód w mieniu z winy zarządzającego - niezwłocznego naprawienia szkody;
- 4) w przypadku kradzieży lub uszkodzenia mienia przez osoby trzecie – niezwłocznego powiadomienia Gminy oraz podjęcia stosownych działań zabezpieczających.
4. Sołectwo może wynajmować, wdzierżawiać oraz udostępniać powierzone mienie tylko za zgodą Wójta.
5. W stosunku do przekazanego mienia Sołectwo wykonuje czynności zwykłego zarządu, polegające m.in. na:
 - 1) załatwianiu bieżących spraw związanych z eksploatacją mienia;
 - 2) utrzymaniu go w stanie niepogorszonym, w ramach aktualnego przeznaczenia.
6. Zwrot przekazanego mienia może nastąpić:
 - 1) z inicjatywy Wójta gdy:
 - a) przekazane składniki mienia wykorzystywane są niezgodnie z przeznaczeniem,
 - b) uzasadnione jest to interesem Gminy;
 - 2) na wniosek sołtysa poparty uchwałą zebrania wiejskiego, gdy mienie stało się zbędne.

Rozdział IX POSTANOWIENIA KOŃCOWE

§ 48

Postanowienia Statutu wchodzą w życie po upływie 14 dni od dnia ogłoszenia w Dzienniku Urzędowym Województwa Małopolskiego.

Załącznik do Statutu Sołectwa Wola Więclawska
MAPA SOŁECTWA WOLA WIĘCŁAWSKA



STATUT SOŁECTWA ZAGÓRZYCE

Rozdział I NAZWA I TEREN DZIAŁANIA

§ 1

1. Sołectwo Zagórzycy zwane dalej Sołectwem jest jednostką pomocniczą gminy Michałowice i stanowi wspólnotę samorządową osób zamieszkujących jego obszar.
2. Sołectwo obejmuje obszar 346 ha. Dokładny przebieg jego granic ukazuje mapa stanowiąca załącznik do niniejszego statutu.

§ 2

Ilekoć w niniejszym Statucie jest mowa o:

- 1) Gminie - należy przez to rozumieć Gminę Michałowice,
- 2) Radzie - należy przez to rozumieć Radę Gminy Michałowice,
- 3) Wójcie - należy przez to rozumieć Wójta Gminy Michałowice,
- 4) Urzędzie - należy przez to rozumieć Urząd Gminy Michałowice,
- 5) Sołectwie- należy przez to rozumieć sołectwo Zagórzycy,
- 6) Sołtysie - należy przez to rozumieć organ wykonawczy sołectwa Zagórzycy,
- 7) Radzie Sołeckiej - należy przez to rozumieć grupę osób wspomagających działania Sołtysa, wybraną i działającą na zasadach określonych niniejszym Statutem,
- 8) Zebraniu wiejskim - należy przez to rozumieć organ uchwałodawczy sołectwa Zagórzycy.

§ 3

1. Zadaniem Sołectwa jest zaspokajanie zbiorowych potrzeb jego mieszkańców oraz wspieranie organów Gminy Michałowice w realizacji ich zadań.
2. Do zadań Sołectwa należy w szczególności:
 - 1) inicjowanie przedsięwzięć lokalnych mających na celu poprawę warunków życia społeczności sołeckiej,
 - 2) zarządzanie mieniem komunalnym oraz rozporządzanie dochodami w odniesieniu do mienia przekazanego Sołectwu do korzystania,
 - 3) opiniowanie, na wniosek Wójta, projektów uchwał Rady.
 - 4) organizowanie wspólnych prac na rzecz miejsca zamieszkania;
 - 5) tworzenie pomocy sąsiedzkiej.

Rozdział II ORGANIZACJA I ZAKRES DZIAŁANIA

§ 4

1. Organami Sołectwa są organy wymienione w art. 36 ust. 1 ustawy o samorządzie gminnym.
2. Działalność Sołectwa wspomaga Rada Sołecka jako organ opiniodawczy i doradczy Sołtysa.

§ 5

Do kompetencji Zebrania Wiejskiego należy:

- 1) podejmowanie uchwał w sprawach istotnych dla Sołectwa i jego mieszkańców,
- 2) podejmowanie uchwał w sprawach zarządzania mieniem komunalnym oraz rozporządzania dochodami z tego źródła w odniesieniu do mienia przekazanego przez Radę Sołectwu do korzystania,
- 3) podejmowanie uchwał dotyczących rozdysponowania środków budżetowych, w szczególności w ramach funduszu sołeckiego, w przypadku gdy został on wyodrębniony,
- 4) wyrażanie, na wniosek Wójta, opinii dotyczących projektów uchwał Rady.

§ 6

1. Sołtys lub inna osoba przewodnicząca obradom zebrania wiejskiego zobowiązana jest do przedłożenia wójtowi uchwał zebrania wiejskiego w terminie 7 dni od dnia ich podjęcia wraz z protokołem zebrania.
2. Wójt rozpatruje uchwały w terminie 14 dni. Jeżeli uchwała zebrania wiejskiego jest w ocenie Wójta sprzeczna z prawem, Wójt wstrzymuje wykonanie uchwały zebrania wiejskiego i przekazuje ją do rozpatrzenia Radzie celem zajęcia ostatecznego stanowiska.
3. Uchwała zebrania wiejskiego sprzeczna z prawem jest nieważna. O nieważności uchwały orzeka Rada w formie uchwały w terminie nie dłuższym niż 30 dni od dnia przekazania uchwały przez Wójta.
4. W przypadku nieistotnego naruszenia prawa Rada nie stwierdza nieważności uchwały, ograniczając się do wskazania uchwałą, iż uchwała sołectwa została wydana z naruszeniem prawa.

Rozdział III SOŁTYS I RADA SOŁECKA

§ 7

1. W celu rozwijania aktywności społecznej i gospodarczej w Sołectwie oraz zapewnienia stałej łączności między Sołectwem a Radą i Wójtem, mieszkańcy Sołectwa wybierają ze swego grona Sołtysa i Radę Sołecką.
2. Pełnienie funkcji Sołtysa ma charakter społeczny.
3. Sołtys korzysta z ochrony prawnej przysługującej funkcjonariuszom publicznym.

§ 8

Do obowiązków Sołtysa należy w szczególności:

- 1) zwoływanie zebrań wiejskich,
- 2) zwoływanie posiedzeń Rady Sołeckiej,
- 3) wpływanie na wykorzystanie aktywności mieszkańców, służącej poprawie gospodarki i warunków życia w Sołectwie,
- 4) reprezentowanie mieszkańców Sołectwa wobec Rady i Wójta,
- 5) pełnienie roli męża zaufania w miejscowym środowisku,
- 6) składanie informacji ze swej działalności na zebraniach wiejskich,
- 7) gospodarowanie składnikami mienia w zakresie zwykłego zarządu, ustanowionego przez organy gminy ,
- 8) wykonywanie innych zadań należących do Sołtysa z mocy ogólnie obowiązujących przepisów prawa, m. in. w zakresie obronności i ochrony pożarowej, inkasa niektórych podatków i opłat, zapobiegania klęskom żywiołowym oraz usuwania ich skutków.

§ 9

1. Sołtys może brać udział w sesjach Rady.
2. Na sesjach Rady Sołtysowi przysługuje prawo występowania z głosem doradczym, może on również zgłaszać wnioski w imieniu mieszkańców Sołectwa.

§ 10

1. Przy wykonywaniu swoich zadań, Sołtys trwale współdziała z Radą Sołecką, która składa się z minimalnie 3 a maksymalnie 5 członków.
2. Do obowiązku Rady Sołeckiej należy wspomaganie działalności sołtysa.
3. Rada Sołecka ma charakter opiniodawczy i doradczy.
4. Posiedzenia Rady Sołeckiej odbywają się w miarę potrzeb.
5. Posiedzenia zwołuje i przewodniczy im Sołtys.

Rozdział IV

ZASADY I TRYB ZWOŁYWANIA ZEBRAŃ WIEJSKICH ORAZ WARUNKI WAŻNOŚCI PODEJMOWANIA UCHWAŁ

§ 11

Prawo głosowania na Zebraniu Wiejskim mają wszyscy mieszkańcy Sołectwa posiadający czynne prawo wyborcze do Rady (znajdujący się w spisie wyborców).

§ 12

1. Zebranie Wiejskie zwołuje Sołtys:
 - 1) z własnej inicjatywy,
 - 2) na żądanie co najmniej 1/5 mieszkańców Sołectwa uprawnionych do głosowania,
 - 3) z inicjatywy Rady lub Wójta.
2. W przypadku, gdy Sołtys nie może lub nie chce zwołać Zebrania Wiejskiego, zwołuje je Wójt.

§ 13

1. Zebranie Wiejskie odbywa się w miarę potrzeb, nie rzadziej niż raz w roku.
2. Termin i miejsce Zebrania Wiejskiego Sołtys podaje do wiadomości publicznej w sposób zwyczajowo przyjęty w Sołectwie.

Zebranie Wiejskie zwoływane na wniosek mieszkańców, Rady lub Wójta odbywa się nie wcześniej, niż po upływie 7 dni od dnia ogłoszenia, o którym mowa w ust. 2 powyżej.

§ 14

1. Zebranie Wiejskie jest ważne, gdy mieszkańcy Sołectwa zostali o nim prawidłowo zawiadomieni, zgodnie z wymogami statutu.
2. Zebraniu Wiejskiemu przewodniczy Sołtys, z zastrzeżeniem ust. 3, a w razie jego nieobecności upoważniony przez niego członek Rady Sołeckiej.
3. Jeśli na zebraniu wiejskim rozpatrywane są sprawy dotyczące Sołtysa osobiście, wówczas obrady prowadzi Przewodniczący Rady lub osoba przez niego wskazana.
4. Porządek obrad ustala Zebranie Wiejskie na podstawie projektu przedłożonego przez Sołtysa.
5. Obowiązkiem Sołtysa jest zapewnienie referentów spraw rozpatrywanych na Zebraniu Wiejskim.

§ 15

W celu udzielenia Sołtysowi stałej pomocy w przygotowaniu materiałów i w organizacji Zebrań Wiejskich, Wójt wyznacza pracowników Urzędu Gminy do kontaktów z Sołectwem.

§ 16

1. Podczas Zebrania Wiejskiego istnieje obowiązek podpisywania listy obecności przez uczestników zebrania, uprawnionych do głosowania.
2. Uchwały zebrania wiejskiego zapadają zwykłą większością głosów, tzn. liczba głosów „za” musi być większa od liczby głosów „przeciw”.

Rozdział V

WYBORU I ODWOŁANIA SOŁTYSY I RADY SOŁECKIEJ

§ 17

1. Prawo wybierania Sołtysa i Rady Sołeckiej przysługuje osobom zamieszkałym na obszarze Sołectwa posiadającym czynne prawo wyborcze do rad gmin, wpisanym do rejestru wyborców.
2. Sołtysiem i członkiem Rady Sołeckiej może zostać każdy mieszkaniec Sołectwa, posiadający bierne prawo wyborcze do rad gmin.

§ 18

1. Wybory są równe – wyborcy biorą udział w wyborach na równych zasadach. Każdemu wyborcy przysługuje jeden głos.

2. Wybory są bezpośrednie – wyborcy wybierają Sołtysa i Radę Sołecką spośród nieograniczonej liczby kandydatów wcześniej zgłoszonych.
3. Wybory są większościowe:
 - 1) na Sołtysa zostaje wybrany kandydat, który uzyska największą liczbę głosów,
 - 2) na członków Rady Sołeckiej zostają wybrani kandydaci, którzy uzyskali największą liczbę głosów, w liczbie określonej w § 10 ust. 1.
4. Wybory są tajne – komisja wyborcza zapewnia wyborcom możliwości korzystania z osłoniętego miejsca w celu oddania głosu.

§ 19

1. Kadencja Sołtysa i Rady Sołeckiej trwa 5 lat z zastrzeżeniem § 40, § 41, § 43 oraz § 44.
2. Sołtys i Rada Sołecka pełnią swoje funkcje do dnia wyboru nowych organów.
3. Wybory zarządza się dla wszystkich sołectw na terenie Gminy w tym samym terminie przypadającym na niedzielę.
4. Wybory zarządza Wójt wyznaczając ich termin na dzień przypadający nie wcześniej niż 14 dni przed upływem kadencji i nie później niż 30 dni od dnia zakończenia kadencji, ustalając kalendarz wyborczy oraz wzory zgłoszenia kandydata na Sołtysa i do Rady Sołeckiej, list osób popierających kandydata, oświadczenia o zgodzie na kandydowanie, kart do głosowania, protokołów głosowania, protokołów z ustalenia wyników wyborów, spisu wyborców oraz innych druków i formularzy niezbędnych do prawidłowego przeprowadzenia wyborów.
5. O terminie wyborów Wójt zawiadamia mieszkańców Sołectwa poprzez publikację w Biuletynie Informacji Publicznej oraz w sposób zwyczajowo przyjęty w Sołectwie.

§ 20

1. Dla sprawnego przeprowadzenia wyborów Wójt ustanawia Pełnomocnika ds. wyborów sołeckich, dalej zwanego Pełnomocnikiem, spośród pracowników Urzędu Gminy.
2. Do zadań Pełnomocnika należy w szczególności:
 - 1) przyjmowanie zgłoszeń kandydatów odrębnie na Sołtysa i do Rady Sołeckiej; warunkiem przyjęcia zgłoszenia jest zgoda kandydata na kandydowanie;
 - 2) zarządzenie druku obwieszczeń wyborczych,
 - 3) zarządzenie druku kart wyborczych i ich dostarczenia sołeckim komisjom wyborczym,
 - 4) sprawowanie nadzoru nad pracą sołeckich komisji wyborczych oraz rozpatrywanie skarg na ich działalność,
 - 5) ustalenie wyników wyborów i podanie ich do publicznej wiadomości,
 - 6) przekazanie wyników wyborów Wójtowi i Radzie,
 - 7) interpretowanie przepisów niniejszego rozdziału w zakresie dotyczącym wyborów,
 - 8) wykonywanie innych czynności określonych w statucie lub zleconych przez Wójta lub Radę.
3. Do zadań Pełnomocnika należy także:
 - 1) koordynowanie organizacyjnego przygotowania wyborów,
 - 2) współdziałanie z dysponentami lokali wyborczych,
 - 3) szkolenie członków sołeckich komisji wyborczych,

- 4) kontrolowanie prawidłowości sporządzenia spisu wyborców,
- 5) przyjmowanie protestów wyborczych.

§ 21

1. Wójt powołuje sołectkie komisje wyborcze do przeprowadzenia wyborów w poszczególnych Sołectwach w składzie 3 osób, w tym Przewodniczący i jego zastępca, spośród osób posiadających czynne prawo wyborcze w wyborach samorządowych.
2. Komisji przewodniczy osoba delegowana przez Wójta spośród pracowników Urzędu lub innych jednostek organizacyjnych Gminy, spełniająca warunki, o których mowa w ust. 1.
3. Zastępcę Przewodniczącego sołectkiej komisji wyborczej wybiera się spośród pozostałych członków komisji.
4. W przypadku zgłoszenia więcej niż 2 osób do sołectkiej komisji wyborczej dokonuje się otwartego losowania składu komisji. Losowanie nie dotyczy Przewodniczącego komisji.
5. W przypadku, gdy do komisji zgłoszono mniej niż 2 kandydatów, Wójt uzupełnia skład komisji poprzez delegowanie do niej pracowników Urzędu Gminy lub innych jednostek organizacyjnych Gminy – w celu osiągnięcia przez komisje minimalnej liczebności składu.
6. Do zadań Sołectkiej Komisji Wyborczej należy:
 - 1) przeprowadzanie głosowania w Sołectwie,
 - 2) czuwanie w dniu wyborów nad przestrzeganiem prawa wyborczego w miejscu i czasie głosowania,
 - 3) ustalenie wyników głosowania w Sołectwie i podanie ich do publicznej wiadomości,
 - 4) przekazanie wyników głosowania Pełnomocnikowi,
 - 5) wykonywanie innych czynności określonych w statucie lub zleconych przez Radę lub Pełnomocnika.
7. Tryb pracy i siedziby sołectkich komisji wyborczych określa Wójt.

§ 22

1. Członkiem komisji wyborczej nie może być kandydat ani osoba będąca w stosunku do kandydata zstępnym, wstępnym, małżonkiem, powinowatym pierwszego stopnia ani rodzeństwem oraz przysposobionym.
2. Członkostwo w Komisji wyborczej wygasa na skutek:
 - 1) złożenia pisemnej rezygnacji,
 - 2) nie podjęcia pracy w Komisji bez usprawiedliwienia,
 - 3) zaistnienia przesłanek, o których mowa w ust. 1.
3. W przypadkach określonych w ust. 2 niniejszego paragrafu Pełnomocnik uzupełnia skład osobowy komisji. Przepis § 21 ust. 4 stosuje się odpowiednio.

§ 23

1. Kandydatów na Sołtysa i do Rady Sołectkiej zgłasza się Pełnomocnikowi w terminie nie późniejszym niż na 14 dni przed datą wyborów.
2. Zgłosić kandydata na Sołtysa i do Rady Sołectkiej może każdy mieszkaniec Sołectwa uprawniony do głosowania, dołączając pisemne oświadczenie kandydata o wyrażeniu

- zgody na kandydowanie oraz listę z podpisami mieszkańców Sołectwa, posiadającymi prawa wyborcze do Rady popierającymi kandydata na sołtysa.
3. Zgłoszenia może dokonać także mieszkaniec Sołectwa, który sam wyraził zgodę na kandydowanie na Sołtysa lub do Rady Sołeckiej.
 4. Kandydata na Sołtysa powinno popierać co najmniej 20 mieszkańców uprawnionych do głosowania w Sołectwie. Każdy mieszkaniec może złożyć podpis na kilku listach popierających kandydata na Sołtysa.
 5. Zgłaszając kandydata na Sołtysa należy podać jego imię i nazwisko, numer ewidencyjny PESEL, dokładny adres zamieszkania.
 6. Po upływie terminu zgłaszania kandydatów Pełnomocnik sporządza listę kandydatów w kolejności alfabetycznej oraz podaje dane o zarejestrowanych kandydatach do publicznej wiadomości poprzez rozplakatowanie na tablicach ogłoszeń oraz w Biuletynie Informacji Publicznej Gminy, w terminie określonym w kalendarzu wyborczym.
 7. Kandydować można równocześnie na Sołtysa i do Rady sołeckiej. W przypadku wyboru tego samego kandydata na Sołtysa i do Rady Sołeckiej, obejmuje on funkcję Sołtysa, a do Rady Sołeckiej wstępuje kandydat, który w wyborach uzyskał kolejno największą liczbę głosów, a nie utracił prawa wybieralności

§ 24

1. Kandydaci mogą prowadzić kampanię wyborczą.
2. Nie prowadzi się kampanii wyborczej w dniu wyborów oraz w dniu poprzedzającym.

§ 25

1. Na kartach do głosowania umieszcza się nazwiska kandydatów w kolejności alfabetycznej oraz zwięzłą informację o sposobie głosowania.
2. Karty do głosowania opatruje się pieczęcią Pełnomocnika.
3. Karty do głosowania mogą być zadrukowane tylko jednostronnie.

§ 26

Głosowanie odbywa się bez przerwy między godziną 8.00 a 16.00.

§ 27

1. Wybory przeprowadza Sołeczka Komisja Wyborcza.
2. Przed rozpoczęciem głosowania Sołeczka Komisja Wyborcza sprawdza, czy urna jest pusta, czy potrzebna ilość kart do głosowania znajduje się w lokalu wyborczym, czy w lokalu wyborczym znajduje się wystarczająca ilość miejsc zapewniających tajność głosowania oraz czy są wywieszane w miejscu ogólnie dostępnym obwieszczenia o zarejestrowanych kandydatach.
3. Od chwili rozpoczęcia głosowania do chwili jego zakończenia w lokalu wyborczym powinni być obecni stale przynajmniej dwaj członkowie Sołeckiej Komisji Wyborczej, w tym przewodniczący lub jego zastępca.

4. Od chwili rozpoczęcia prac Komisji do chwili ustalenia wyników głosowania i podania ich do publicznej wiadomości, w lokalu wyborczym mogą być obecni mężowie zaufania, wyznaczeni przez kandydatów na Sołtysa.

§ 28

1. Osoby, którym przysługuje prawo wyborcze wpisuje się do spisów wyborców.
2. Wyborca może być wpisany tylko do jednego spisu wyborców sporządzonego dla Sołectwa.
3. Najpóźniej na 10 dni przed terminem wyborów Urząd sporządza, na podstawie rejestru wyborców, spis wyborców dla sołectwa.
4. W spisie wyborców umieszcza się nazwisko i imiona, datę urodzenia i miejsce zamieszkania wyborcy.
5. Wyborcy umożliwia się sprawdzenie prawidłowości sporządzenia spisu, poprzez wgląd tylko do jego danych osobowych zamieszczonych w spisie.
6. O terminach udostępniania spisu do sprawdzenia Wójt zawiadamia w Biuletynie Informacji Publicznej.
7. Wyborca nieujęty w spisie wyborców najpóźniej w 5 dniu przed dniem wyborów, jest dopisywany do spisu wyborców, jeśli udokumentuje, że stale zamieszkuje na terenie Sołectwa.
8. Na nieprawidłowości w spisie mogą być wniesione reklamacje nie później niż na 7 dni przed terminem wyborów. Wójt obowiązany jest rozpatrzyć reklamację w terminie 3 dni od jej wniesienia.
9. Na nieuwzględnienie reklamacji i skreślenie ze spisu osoba wnosząca reklamację lub skreślona ze spisu może wnieść skargę do Rady w terminie 7 dni od dnia otrzymania informacji o nieuwzględnieniu reklamacji lub skreśleniu ze spisu.
10. Rada rozpoznaje skargę w terminie 30 dni od daty jej wpływu, informując o sposobie jej rozpoznania skarżącego.

§ 29

1. Przed przystąpieniem do głosowania wyborca okazuje Komisji dokument umożliwiający stwierdzenie jego tożsamości.
2. Wyborca potwierdza własnoręcznym podpisem w spisie wyborców pobranie kart do głosowania. Jeśli odmówi potwierdzenia, komisja czyni odpowiednią adnotację w rubryce „uwagi”.

§ 30

1. Po otrzymaniu kart do głosowania wyborca udaje się do miejsca zapewniającego tajność głosowania.
2. Wyborcy niepełnosprawnemu, na jego prośbę, może pomagać przy głosowaniu inna osoba, z wyłączeniem członków komisji oraz mężów zaufania.
3. Na karcie do głosowania na Sołtysa wyborca stawia znak „X” w kratce obok nazwiska kandydata, na którego oddaje głos. W przypadku zarejestrowania tylko jednego kandydata na Sołtysa, wyborca stawia znak „X” w kratce oznaczonej wyrazem „TAK” lub w kratce oznaczonej wyrazem „NIE”, obok nazwiska kandydata.

4. Na karcie do głosowania do Rady Sołeckiej wyborca stawia znak „X” w kratce przy kandydacie lub kandydatkach, na których oddaje głos, lecz przy liczbie kandydatów nie większej niż określonej w § 10 ust. 1.
5. Kartę do głosowania wyborca wrzuca do urny.

§ 31

Po zakończeniu głosowania sołecka komisja wyborcza ustala wyniki głosowania w Sołectwie:

- 1) Komisja ustala na podstawie spisu wyborców liczbę wyborców, którym wydano karty do głosowania.
- 2) Przewodniczący w obecności komisji otwiera urnę wyborczą, po czym komisja liczy znajdujące się w niej karty do głosowania ustalając w ten sposób liczbę oddanych głosów.
- 3) Kart do głosowania przedartych na dwie lub więcej części oraz kart niezgodnych z ogłoszonym wzorem – nie bierze się pod uwagę.
- 4) Gdy liczba oddanych głosów różni się od liczby osób, którym wydano karty do głosowania, komisja podaje w protokole przypuszczalną przyczynę tej niezgodności.
- 5) Komisja ustala liczbę głosów nieważnych oraz ważnych oddanych na poszczególnych kandydatów.

§ 32

1. Za nieważne uważa się głosy:
 - 1) jeżeli na karcie do głosowania na Sołtysa umieszczono znak „X” przy więcej niż jednym nazwisku kandydata lub – w przypadku zarejestrowania tylko jednego kandydata na Sołtysa – umieszczenia znaku „X” zarówno w kratce oznaczonej wyrazem „TAK” oraz w kratce oznaczonej wyrazem „NIE”, obok nazwiska kandydata;
 - 2) jeżeli na karcie do głosowania do Rady Sołeckiej umieszczono znak „X” przy większej liczbie kandydatów niż określonej w §10 ust. 1.
2. jeżeli na karcie do głosowania wyborca nie umieścił znaku „X” przy nazwisku żadnego z kandydatów. Dopisanie na karcie do głosowania dodatkowych nazwisk lub poczynienie innych dopisków nie wpływa na ważność głosu.

§ 33

1. Sołecka komisja wyborcza sporządza w dwóch egzemplarzach protokół głosowania.
2. W protokole należy wymienić liczbę:
 - 1) osób uprawnionych do głosowania,
 - 2) wyborców, którym wydano karty do głosowania,
 - 3) głosów nieważnych,
 - 4) głosów ważnych,
 - 5) głosów ważnie oddanych na poszczególnych kandydatów.
3. W protokole podaje się także czas rozpoczęcia i zakończenia głosowania oraz opisuje inne istotne okoliczności związane z przebiegiem głosowania i ustaleniem wyników głosowania.
4. Protokół podpisują wszystkie osoby wchodzące w skład Sołeckiej Komisji Wyborczej, obecne przy jego sporządzaniu.

5. Mężom zaufania obecnym przy sporządzaniu protokołu przysługuje prawo wniesienia do niego uwag z podaniem konkretnych zarzutów dotyczących przebiegu wyborów.
6. Niezwłocznie po sporządzeniu protokołu Sołecka Komisja Wyborcza podaje do publicznej wiadomości wyniki głosowania poprzez wywieszenie jednego egzemplarza protokołu na zewnątrz lokalu wyborczego oraz przekazuje drugi egzemplarz protokołu Pełnomocnikowi.
7. Spakowane i zabezpieczone pakiety z kartami do głosowania wykorzystanymi i niewykorzystanymi oraz inne dokumenty ze swojej pracy komisja oddaje osobie upoważnionej przez Wójta. Materiały te i dokumenty przechowuje się w archiwum Urzędu Gminy, zgodnie z odrębnymi przepisami.

§ 34

1. Na Sołtysa wybrany zostaje kandydat, który uzyskał największą liczbę ważnie oddanych głosów. W przypadku, gdy został zarejestrowany tylko jeden kandydat na Sołtysa, kandydata uważa się za wybranego, jeżeli w głosowaniu uzyskał więcej niż połowę ważnie oddanych głosów na „TAK”,
2. Z zastrzeżeniem ust. 5, wybranymi do Rady Sołeckiej – w liczbie zgodnej z określoną w §10 ust. 1 - zostają kandydaci, którzy uzyskają największą liczbę ważnie oddanych głosów.
3. Przy równej liczbie głosów otrzymanych przez kandydatów Pełnomocnik przeprowadza wybory uzupełniające określone w § 42 w terminie 14 dni od dnia wyborów.
4. W przypadku gdy został zarejestrowany tylko jeden kandydat na Sołtysa, który w głosowaniu nie uzyskał więcej niż połowy ważnie oddanych głosów na „TAK”, Pełnomocnik przeprowadza wybory uzupełniające określone w § 42 w terminie 14 dni od dnia wyborów.
5. W przypadku gdy do Rady Sołeckiej zarejestrowana liczba kandydatów jest równa liczbie określonej w § 10 ust. 1, głosowania nie przeprowadza się, a za wybranych do Rady Sołeckiej uznaje się zarejestrowanych kandydatów.

§ 35

1. Jeżeli w Sołectwie w wyborach do Rady Sołeckiej została zgłoszona mniejsza liczba kandydatów niż minimum określone w § 10 ust. 1, wówczas Wójt zarządza dodatkowy pięciodniowy termin zgłaszania kandydatów do Rady Sołeckiej.
2. Wybory przeprowadza się do momentu aż zostanie ustalony skład zgodnie z § 10 ust. 1.

§ 36

W ciągu 7 dni od dnia wyborów wyborca lub kandydat może wnieść do Rady pisemny protest przeciwko ważności wyborów, jeżeli doszło do naruszenia trybu lub zasad wyboru Sołtysa bądź Rady Sołeckiej.

§ 37

1. Pełnomocnik bada zarzuty podniesione w proteście w terminie 7 dni od daty jego złożenia, a także sprawdza prawidłowość ustalenia wyników głosowania i wyników wyborów.
2. Z przeprowadzonych czynności, o których mowa w ust. 1, Pełnomocnik sporządza szczegółowy protokół, który przedkłada Radzie wraz z projektem rozstrzygnięcia protestu.
3. O wyniku rozstrzygnięcia protestu Rada pisemnie informuje niezwłocznie protestującego.

§ 38

1. W razie nie stwierdzenia uchybień, które mogłyby mieć wpływ na wynik wyborów i nie uwzględnienia protestu, Rada stwierdza ważność wyborów w terminie 7 dni liczonych od dnia rozstrzygnięcia protestu.
2. W razie stwierdzenia rażących uchybień, które mogłyby mieć wpływ na wynik wyborów Rada unieważnia wybory w sołectwie, w którym uwzględniono protest i zarządza w nim powtórne wybory w ciągu 14 dni, informując jednocześnie pisemnie o zajęтым stanowisku protestującego.

§ 39

1. Administracyjno-techniczną obsługę wyborów zapewnia Wójt.
2. Koszty przeprowadzenia wyborów pokrywane są z budżetu Gminy.
3. Rada w drodze uchwały określi wynagrodzenie dla członków komisji wyborczych.

§ 40

1. Mandat Sołtysa wygasa wskutek:
 - 1) śmierci,
 - 2) złożenia pisemnej rezygnacji z pełnionej funkcji,
 - 3) odwołania w drodze referendum,
 - 4) utraty z mocy wyroku sądowego praw publicznych lub wyborczych,
 - 5) częściowego lub całkowitego ograniczenia zdolności do czynności prawnych,
 - 6) utraty prawa wyborczego w Sołectwie lub braku tego prawa w dniu wyborów,
 - 7) prawomocnego skazania za przestępstwo popełnione umyślnie,
 - 8) upływu kadencji.
2. W przypadkach określonych w ust. 1 pkt 2) – 7) wygaśnięcie mandatu stwierdza Rada. Wygaśnięcie mandatu następuje z chwilą podjęcia uchwały.
3. W przypadku nie podjęcia przez Radę uchwały w terminie 30 dni od dnia zaistnienia przestanków, o których mowa w ust. 1 pkt 2) – 7) mandat wygasa z mocy prawa z upływem tego terminu.
4. Przepisy niniejszego paragrafu stosuje się odpowiednio do Członków Rady Sołectkiej.

§ 41

1. Sołtys może zostać odwołany w drodze referendum przed upływem kadencji, jeżeli:
 - 1) nie wykonuje obowiązków Sołtysa dłużej niż przez okres kolejnych 6 miesięcy,
 - 2) narusza postanowienia Statutu Sołectwa lub uchwał Zebrania Wiejskiego,

- 3) dopuścić się czynu, wskutek którego utracił zaufanie mieszkańców Sołectwa.
2. Referendum, w sprawie głosowania nad odwołaniem Sołtysa zwołuje Wójt na dzień wolny od pracy, na pisemny wniosek, co najmniej 10 % uprawnionych do głosowania mieszkańców Sołectwa.
3. Wniosek, o którym mowa w ust. 2 musi zawierać, podpisy osób wnioskujących, wraz z numerem PESEL, adresem, oraz uzasadnieniem.
4. Referendum, w sprawie głosowania nad odwołaniem Sołtysa jest ważne, jeżeli uczestniczy w nim przynajmniej 10% mieszkańców Sołectwa.
5. Przepisy § 36 - 38 stosuje się odpowiednio.

§ 42

1. W przypadku, wystąpienia przesłanek określonych w § 40 ust. 1 do 3, odwołania Sołtysa w referendum zgodnie z § 41 oraz w przypadkach określonych w § 34 ust. 3, Wójt zarządza przeprowadzenie wyborów uzupełniających.
2. Wybory uzupełniające ustala się nie później niż na 30 dzień od wygaśnięcia mandatu Sołtysa lub odwołania Sołtysa.
3. Wójt o terminie przeprowadzenia wyborów uzupełniających powiadamia mieszkańców Sołectwa w sposób zwyczajowo przyjęty, określony w § 19 ust 4 niniejszego Statutu.
4. Do wyborów uzupełniających stosuje się odpowiednio zapisy § 17 - § 39 niniejszego Statutu.

§ 43

1. Wyborów uzupełniających Sołtysa nie przeprowadza się, jeżeli do upływu kadencji pozostało nie więcej niż 6 miesięcy. W tym czasie obowiązki Sołtysa wykonuje osoba wyznaczona przez Wójta spośród członków Rady Sołeckiej.
2. Sołtys wybrany w wyborach uzupełniających sprawuje swoją funkcję do końca kadencji w trakcie, której został wybrany.
3. W razie niemożności wyznaczenia osoby wskazanej w ust.1 lub odmowy podjęcia przez nią obowiązków, Wójt wyznacza celem pełnienia obowiązków Sołtysa zgodnie z ust. 1 inną osobę spośród mieszkańców sołectwa.
4. Przepisy niniejszego paragrafu stosuje się odpowiednio do Członków Rady Sołeckiej.

§ 44

1. W przypadku uzasadnionego podejrzenia rażącego naruszenia prawa przez Sołtysa Wójt może, po zasięgnięciu opinii Rady Sołeckiej, zawiesić wykonywanie jego mandatu, nie dłużej jednak niż do ogłoszenia prawomocnego wyroku sądu.
2. W takim przypadku Wójt wyznacza spośród członków Rady Sołeckiej osobę pełniącą funkcję Sołtysa.
3. Przepis ust. 1 niniejszego paragrafu stosuje się odpowiednio do Członków Rady Sołeckiej.
4. O działaniach, o których mowa w ust. 1, 2 i 3 Wójt zawiadamia mieszkańców Sołectwa w formie obwieszczenia.

Rozdział VI
NADZÓR I KONTROLA NAD DZIAŁALNOŚCIĄ SOŁECTWA

§ 45

1. Nadzór nad działalnością sołectwa sprawowany jest na podstawie kryterium zgodności z prawem, celowości, rzetelności i gospodarności.
2. Organami nadzoru nad działalnością Sołectwa są Rada i Wójt.
3. Organem kontroli nad działalnością Sołectwa jest Rada.
4. Funkcję, o której mowa w ust. 3 Rada realizuje poprzez działania własne lub Komisji Rewizyjnej.
5. Organy, o których mowa w ust. 2, mają prawo żądać niezbędnych informacji, danych i wyjaśnień dotyczących funkcjonowania Sołectwa.

Rozdział VII
GOSPODARKA FINANSOWA SOŁECTWA

§ 46

1. Sołectwo prowadzi jawną gospodarkę finansową w ramach budżetu Gminy, przy zastosowaniu kryteriów: celowości, zgodności z prawem, rzetelności i gospodarności.
2. Środki finansowe z budżetu Gminy oraz inne środki uzyskane przez Sołectwo można przeznaczyć w szczególności na:
 - 1) finansowanie statutowej działalności Sołectwa,
 - 2) dofinansowanie inicjatyw społecznych w Sołectwie,
 - 3) inwestycje i bieżące utrzymanie mienia gminnego znajdującego się w granicach określonych w § 1 ust. 2.
3. Do 31 października roku poprzedzającego rok budżetowy Sołtys i Rada Sołeczka mogą składać do Wójta, w formie pisemnej, wnioski do projektu budżetu Gminy.
4. O wyodrębnieniu w budżecie Gminy funduszu sołectkiego i jego wysokości przesądza Rada odrębną uchwałą.
5. Obsługę finansowo-księgową Sołectwa zapewnia Wójt za pośrednictwem Urzędu.

Rozdział VIII
ZASADY PRZEKAZYWANIA SKŁADNIKÓW MIENIA DO KORZYSTANIA

§ 47

1. Sołectwo może przejąć mienie komunalne (dalej jako: mienie) do korzystania:
 - 1) na wniosek zebrania wiejskiego;
 - 2) z inicjatywy Wójta.
2. Przekazanie Sołectwu mienia następuje na podstawie protokołu zdawczo-odbiorczego ilościowo-wartościowego.
3. Sołectwo zobowiązane jest do:
 - 1) dbałości o mienie;
 - 2) rozliczenia się z mienia;

- 3) w przypadku niedoboru lub powstania szkód w mieniu z winy zarządzającego - niezwłocznego naprawienia szkody;
- 4) w przypadku kradzieży lub uszkodzenia mienia przez osoby trzecie – niezwłocznego powiadomienia Gminy oraz podjęcia stosownych działań zabezpieczających.
4. Sołectwo może wynajmować, wdzierżawiać oraz udostępniać powierzone mienie tylko za zgodą Wójta.
5. W stosunku do przekazanego mienia Sołectwo wykonuje czynności zwykłego zarządu, polegające m.in. na:
 - 1) załatwianiu bieżących spraw związanych z eksploatacją mienia;
 - 2) utrzymaniu go w stanie niepogorszonym, w ramach aktualnego przeznaczenia.
6. Zwrot przekazanego mienia może nastąpić:
 - 1) z inicjatywy Wójta gdy:
 - a) przekazane składniki mienia wykorzystywane są niezgodnie z przeznaczeniem,
 - b) uzasadnione jest to interesem Gminy;
 - 2) na wniosek sołtysa poparty uchwałą zebrania wiejskiego, gdy mienie stało się zbędne.

Rozdział IX POSTANOWIENIA KOŃCOWE

§ 48

Postanowienia Statutu wchodzi w życie po upływie 14 dni od dnia ogłoszenia w Dzienniku Urzędowym Województwa Małopolskiego.

Załącznik do Statutu Sołectwa Zagórzycy
MAPA SOŁECTWA ZAGÓRZYCE

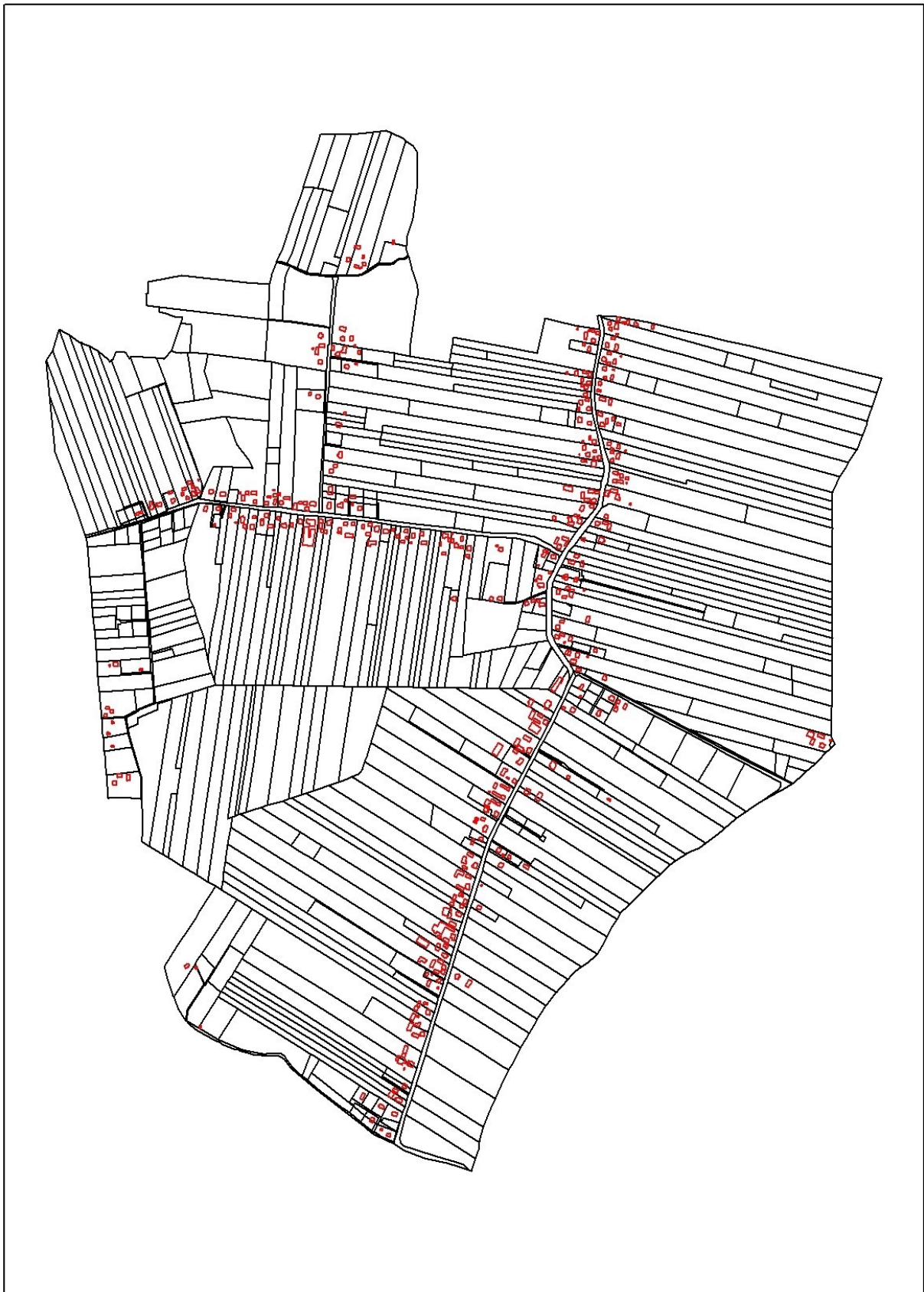

STATUT SOŁECTWA ZDZIĘSŁAWICE

Rozdział I NAZWA I TEREN DZIAŁANIA

§ 1

1. Sołectwo Zdzięśławice zwane dalej Sołectwem jest jednostką pomocniczą gminy Michałowice i stanowi wspólnotę samorządową osób zamieszkujących jego obszar.
2. Sołectwo obejmuje obszar 201,7 ha. Dokładny przebieg jego granic ukazuje mapa stanowiąca załącznik do niniejszego statutu.

§ 2

Ilekoć w niniejszym Statucie jest mowa o:

- 1) Gminie - należy przez to rozumieć Gminę Michałowice,
- 2) Radzie - należy przez to rozumieć Radę Gminy Michałowice,
- 3) Wójcie - należy przez to rozumieć Wójta Gminy Michałowice,
- 4) Urzędzie - należy przez to rozumieć Urząd Gminy Michałowice,
- 5) Sołectwie- należy przez to rozumieć sołectwo Zdzięśławice,
- 6) Sołtysie - należy przez to rozumieć organ wykonawczy sołectwa Zdzięśławice,
- 7) Radzie Sołeckiej - należy przez to rozumieć grupę osób wspomagających działania Sołtysa, wybraną i działającą na zasadach określonych niniejszym Statutem,
- 8) Zebraniu wiejskim - należy przez to rozumieć organ uchwałodawczy sołectwa Zdzięśławice.

§ 3

1. Zadaniem Sołectwa jest zaspokajanie zbiorowych potrzeb jego mieszkańców oraz wspieranie organów Gminy Michałowice w realizacji ich zadań.
2. Do zadań Sołectwa należy w szczególności:
 - 1) inicjowanie przedsięwzięć lokalnych mających na celu poprawę warunków życia społeczności sołeckiej,
 - 2) zarządzanie mieniem komunalnym oraz rozporządzanie dochodami w odniesieniu do mienia przekazanego Sołectwu do korzystania,
 - 3) opiniowanie, na wniosek Wójta, projektów uchwał Rady.
 - 4) organizowanie wspólnych prac na rzecz miejsca zamieszkania;
 - 5) tworzenie pomocy sąsiedzkiej.

Rozdział II ORGANIZACJA I ZAKRES DZIAŁANIA

§ 4

1. Organami Sołectwa są organy wymienione w art. 36 ust. 1 ustawy o samorządzie gminnym.
2. Działalność Sołectwa wspomaga Rada Sołecka jako organ opiniodawczy i doradczy Sołtysa.

§ 5

Do kompetencji Zebrania Wiejskiego należy:

- 1) podejmowanie uchwał w sprawach istotnych dla Sołectwa i jego mieszkańców,
- 2) podejmowanie uchwał w sprawach zarządzania mieniem komunalnym oraz rozporządzania dochodami z tego źródła w odniesieniu do mienia przekazanego przez Radę Sołectwu do korzystania,
- 3) podejmowanie uchwał dotyczących rozdysponowania środków budżetowych, w szczególności w ramach funduszu sołeckiego, w przypadku gdy został on wyodrębniony,
- 4) wyrażanie, na wniosek Wójta, opinii dotyczących projektów uchwał Rady.

§ 6

1. Sołtys lub inna osoba przewodnicząca obradom zebrania wiejskiego zobowiązana jest do przedłożenia wójtowi uchwał zebrania wiejskiego w terminie 7 dni od dnia ich podjęcia wraz z protokołem zebrania.
2. Wójt rozpatruje uchwały w terminie 14 dni. Jeżeli uchwała zebrania wiejskiego jest w ocenie Wójta sprzeczna z prawem, Wójt wstrzymuje wykonanie uchwały zebrania wiejskiego i przekazuje ją do rozpatrzenia Radzie celem zajęcia ostatecznego stanowiska.
3. Uchwała zebrania wiejskiego sprzeczna z prawem jest nieważna. O nieważności uchwały orzeka Rada w formie uchwały w terminie nie dłuższym niż 30 dni od dnia przekazania uchwały przez Wójta.
4. W przypadku nieistotnego naruszenia prawa Rada nie stwierdza nieważności uchwały, ograniczając się do wskazania uchwałą, iż uchwała sołectwa została wydana z naruszeniem prawa.

Rozdział III SOŁTYS I RADA SOŁECKA

§ 7

1. W celu rozwijania aktywności społecznej i gospodarczej w Sołectwie oraz zapewnienia stałej łączności między Sołectwem a Radą i Wójtem, mieszkańcy Sołectwa wybierają ze swego grona Sołtysa i Radę Sołecką.
2. Pełnienie funkcji Sołtysa ma charakter społeczny.
3. Sołtys korzysta z ochrony prawnej przysługującej funkcjonariuszom publicznym.

§ 8

Do obowiązków Sołtysa należy w szczególności:

- 1) zwoływanie zebrań wiejskich,
- 2) zwoływanie posiedzeń Rady Sołeckiej,
- 3) wpływanie na wykorzystanie aktywności mieszkańców, służącej poprawie gospodarki i warunków życia w Sołectwie,
- 4) reprezentowanie mieszkańców Sołectwa wobec Rady i Wójta,
- 5) pełnienie roli męża zaufania w miejscowym środowisku,
- 6) składanie informacji ze swej działalności na zebraniach wiejskich,
- 7) gospodarowanie składnikami mienia w zakresie zwykłego zarządu, ustanowionego przez organy gminy ,
- 8) wykonywanie innych zadań należących do Sołtysa z mocy ogólnie obowiązujących przepisów prawa, m. in. w zakresie obronności i ochrony pożarowej, inkasa niektórych podatków i opłat, zapobiegania klęskom żywiołowym oraz usuwania ich skutków.

§ 9

1. Sołtys może brać udział w sesjach Rady.
2. Na sesjach Rady Sołtysowi przysługuje prawo występowania z głosem doradczym, może on również zgłaszać wnioski w imieniu mieszkańców Sołectwa.

§ 10

1. Przy wykonywaniu swoich zadań, Sołtys trwale współdziała z Radą Sołecką, która składa się z minimalnie 3 a maksymalnie 5 członków.
2. Do obowiązku Rady Sołeckiej należy wspomaganie działalności sołtysa.
3. Rada Sołecka ma charakter opiniodawczy i doradczy.
4. Posiedzenia Rady Sołeckiej odbywają się w miarę potrzeb.
5. Posiedzenia zwołuje i przewodniczy im Sołtys.

Rozdział IV

ZASADY I TRYB ZWOŁYWANIA ZEBRAŃ WIEJSKICH ORAZ WARUNKI WAŻNOŚCI PODEJMOWANIA UCHWAŁ

§ 11

Prawo głosowania na Zebraniu Wiejskim mają wszyscy mieszkańcy Sołectwa posiadający czynne prawo wyborcze do Rady (znajdujący się w spisie wyborców).

§ 12

1. Zebranie Wiejskie zwołuje Sołtys:
 - 1) z własnej inicjatywy,
 - 2) na żądanie co najmniej 1/5 mieszkańców Sołectwa uprawnionych do głosowania,
 - 3) z inicjatywy Rady lub Wójta.
2. W przypadku, gdy Sołtys nie może lub nie chce zwołać Zebrania Wiejskiego, zwołuje je Wójt.

§ 13

1. Zebranie Wiejskie odbywa się w miarę potrzeb, nie rzadziej niż raz w roku.
2. Termin i miejsce Zebrania Wiejskiego Sołtys podaje do wiadomości publicznej w sposób zwyczajowo przyjęty w Sołectwie.

Zebranie Wiejskie zwoływane na wniosek mieszkańców, Rady lub Wójta odbywa się nie wcześniej, niż po upływie 7 dni od dnia ogłoszenia, o którym mowa w ust. 2 powyżej.

§ 14

1. Zebranie Wiejskie jest ważne, gdy mieszkańcy Sołectwa zostali o nim prawidłowo zawiadomieni, zgodnie z wymogami statutu.
2. Zebraniu Wiejskiemu przewodniczy Sołtys, z zastrzeżeniem ust. 3, a w razie jego nieobecności upoważniony przez niego członek Rady Sołeckiej.
3. Jeśli na zebraniu wiejskim rozpatrywane są sprawy dotyczące Sołtysa osobiście, wówczas obrady prowadzi Przewodniczący Rady lub osoba przez niego wskazana.
4. Porządek obrad ustala Zebranie Wiejskie na podstawie projektu przedłożonego przez Sołtysa.
5. Obowiązkiem Sołtysa jest zapewnienie referentów spraw rozpatrywanych na Zebraniu Wiejskim.

§ 15

W celu udzielenia Sołtysowi stałej pomocy w przygotowaniu materiałów i w organizacji Zebrań Wiejskich, Wójt wyznacza pracowników Urzędu Gminy do kontaktów z Sołectwem.

§ 16

1. Podczas Zebrania Wiejskiego istnieje obowiązek podpisywania listy obecności przez uczestników zebrania, uprawnionych do głosowania.
2. Uchwały zebrania wiejskiego zapadają zwykłą większością głosów, tzn. liczba głosów „za” musi być większa od liczby głosów „przeciw”.

Rozdział V

WYBORU I ODWOŁANIA SOŁTYSY I RADY SOŁECKIEJ

§ 17

1. Prawo wybierania Sołtysa i Rady Sołeckiej przysługuje osobom zamieszkałym na obszarze Sołectwa posiadającym czynne prawo wyborcze do rad gmin, wpisanym do rejestru wyborców.
2. Sołtysiem i członkiem Rady Sołeckiej może zostać każdy mieszkaniec Sołectwa, posiadający bierne prawo wyborcze do rad gmin.

§ 18

1. Wybory są równe – wyborcy biorą udział w wyborach na równych zasadach. Każdemu wyborcy przysługuje jeden głos.

2. Wybory są bezpośrednie – wyborcy wybierają Sołtysa i Radę Sołecką spośród nieograniczonej liczby kandydatów wcześniej zgłoszonych.
3. Wybory są większościowe:
 - 1) na Sołtysa zostaje wybrany kandydat, który uzyska największą liczbę głosów,
 - 2) na członków Rady Sołeckiej zostają wybrani kandydaci, którzy uzyskali największą liczbę głosów, w liczbie określonej w § 10 ust. 1.
4. Wybory są tajne – komisja wyborcza zapewnia wyborcom możliwości korzystania z osłoniętego miejsca w celu oddania głosu.

§ 19

1. Kadencja Sołtysa i Rady Sołeckiej trwa 5 lat z zastrzeżeniem § 40, § 41, § 43 oraz § 44.
2. Sołtys i Rada Sołecka pełnią swoje funkcje do dnia wyboru nowych organów.
3. Wybory zarządza się dla wszystkich sołectw na terenie Gminy w tym samym terminie przypadającym na niedzielę.
4. Wybory zarządza Wójt wyznaczając ich termin na dzień przypadający nie wcześniej niż 14 dni przed upływem kadencji i nie później niż 30 dni od dnia zakończenia kadencji, ustalając kalendarz wyborczy oraz wzory zgłoszenia kandydata na Sołtysa i do Rady Sołeckiej, list osób popierających kandydata, oświadczenia o zgodzie na kandydowanie, kart do głosowania, protokołów głosowania, protokołów z ustalenia wyników wyborów, spisu wyborców oraz innych druków i formularzy niezbędnych do prawidłowego przeprowadzenia wyborów.
5. O terminie wyborów Wójt zawiadamia mieszkańców Sołectwa poprzez publikację w Biuletynie Informacji Publicznej oraz w sposób zwyczajowo przyjęty w Sołectwie.

§ 20

1. Dla sprawnego przeprowadzenia wyborów Wójt ustanawia Pełnomocnika ds. wyborów sołeckich, dalej zwanego Pełnomocnikiem, spośród pracowników Urzędu Gminy.
2. Do zadań Pełnomocnika należy w szczególności:
 - 1) przyjmowanie zgłoszeń kandydatów odrębnie na Sołtysa i do Rady Sołeckiej; warunkiem przyjęcia zgłoszenia jest zgoda kandydata na kandydowanie;
 - 2) zarządzenie druku obwieszczeń wyborczych,
 - 3) zarządzenie druku kart wyborczych i ich dostarczenia sołeckim komisjom wyborczym,
 - 4) sprawowanie nadzoru nad pracą sołeckich komisji wyborczych oraz rozpatrywanie skarg na ich działalność,
 - 5) ustalenie wyników wyborów i podanie ich do publicznej wiadomości,
 - 6) przekazanie wyników wyborów Wójtowi i Radzie,
 - 7) interpretowanie przepisów niniejszego rozdziału w zakresie dotyczącym wyborów,
 - 8) wykonywanie innych czynności określonych w statucie lub zleconych przez Wójta lub Radę.
3. Do zadań Pełnomocnika należy także:
 - 1) koordynowanie organizacyjnego przygotowania wyborów,
 - 2) współdziałanie z dysponentami lokali wyborczych,
 - 3) szkolenie członków sołeckich komisji wyborczych,

- 4) kontrolowanie prawidłowości sporządzenia spisu wyborców,
- 5) przyjmowanie protestów wyborczych.

§ 21

1. Wójt powołuje sołectkie komisje wyborcze do przeprowadzenia wyborów w poszczególnych Sołectwach w składzie 3 osób, w tym Przewodniczący i jego zastępca, spośród osób posiadających czynne prawo wyborcze w wyborach samorządowych.
2. Komisji przewodniczy osoba delegowana przez Wójta spośród pracowników Urzędu lub innych jednostek organizacyjnych Gminy, spełniająca warunki, o których mowa w ust. 1.
3. Zastępcę Przewodniczącego sołectkiej komisji wyborczej wybiera się spośród pozostałych członków komisji.
4. W przypadku zgłoszenia więcej niż 2 osób do sołectkiej komisji wyborczej dokonuje się otwartego losowania składu komisji. Losowanie nie dotyczy Przewodniczącego komisji.
5. W przypadku, gdy do komisji zgłoszono mniej niż 2 kandydatów, Wójt uzupełnia skład komisji poprzez delegowanie do niej pracowników Urzędu Gminy lub innych jednostek organizacyjnych Gminy – w celu osiągnięcia przez komisję minimalnej liczebności składu.
6. Do zadań Sołectkiej Komisji Wyborczej należy:
 - 1) przeprowadzanie głosowania w Sołectwie,
 - 2) czuwanie w dniu wyborów nad przestrzeganiem prawa wyborczego w miejscu i czasie głosowania,
 - 3) ustalenie wyników głosowania w Sołectwie i podanie ich do publicznej wiadomości,
 - 4) przekazanie wyników głosowania Pełnomocnikowi,
 - 5) wykonywanie innych czynności określonych w statucie lub zleconych przez Radę lub Pełnomocnika.
7. Tryb pracy i siedziby sołectkich komisji wyborczych określa Wójt.

§ 22

1. Członkiem komisji wyborczej nie może być kandydat ani osoba będąca w stosunku do kandydata zstępnym, wstępnym, małżonkiem, powinowatym pierwszego stopnia ani rodzeństwem oraz przysposobionym.
2. Członkostwo w Komisji wyborczej wygasa na skutek:
 - 1) złożenia pisemnej rezygnacji,
 - 2) nie podjęcia pracy w Komisji bez usprawiedliwienia,
 - 3) zaistnienia przesłanek, o których mowa w ust. 1.
3. W przypadkach określonych w ust. 2 niniejszego paragrafu Pełnomocnik uzupełnia skład osobowy komisji. Przepis § 21 ust. 4 stosuje się odpowiednio.

§ 23

1. Kandydatów na Sołtysa i do Rady Sołectkiej zgłasza się Pełnomocnikowi w terminie nie późniejszym niż na 14 dni przed datą wyborów.
2. Zgłosić kandydata na Sołtysa i do Rady Sołectkiej może każdy mieszkaniec Sołectwa uprawniony do głosowania, dołączając pisemne oświadczenie kandydata o wyrażeniu

- zgody na kandydowanie oraz listę z podpisami mieszkańców Sołectwa, posiadającymi prawa wyborcze do Rady popierającymi kandydata na sołtysa.
3. Zgłoszenia może dokonać także mieszkaniec Sołectwa, który sam wyraził zgodę na kandydowanie na Sołtysa lub do Rady Sołeckiej.
 4. Kandydata na Sołtysa powinno popierać co najmniej 20 mieszkańców uprawnionych do głosowania w Sołectwie. Każdy mieszkaniec może złożyć podpis na kilku listach popierających kandydata na Sołtysa.
 5. Zgłaszając kandydata na Sołtysa należy podać jego imię i nazwisko, numer ewidencyjny PESEL, dokładny adres zamieszkania.
 6. Po upływie terminu zgłaszania kandydatów Pełnomocnik sporządza listę kandydatów w kolejności alfabetycznej oraz podaje dane o zarejestrowanych kandydatach do publicznej wiadomości poprzez rozplakatowanie na tablicach ogłoszeń oraz w Biuletynie Informacji Publicznej Gminy, w terminie określonym w kalendarzu wyborczym.
 7. Kandydować można równocześnie na Sołtysa i do Rady sołeckiej. W przypadku wyboru tego samego kandydata na Sołtysa i do Rady Sołeckiej, obejmuje on funkcję Sołtysa, a do Rady Sołeckiej wstępuje kandydat, który w wyborach uzyskał kolejno największą liczbę głosów, a nie utracił prawa wybieralności

§ 24

1. Kandydaci mogą prowadzić kampanię wyborczą.
2. Nie prowadzi się kampanii wyborczej w dniu wyborów oraz w dniu poprzedzającym.

§ 25

1. Na kartach do głosowania umieszcza się nazwiska kandydatów w kolejności alfabetycznej oraz zwięzłą informację o sposobie głosowania.
2. Karty do głosowania opatruje się pieczęcią Pełnomocnika.
3. Karty do głosowania mogą być zadrukowane tylko jednostronnie.

§ 26

Głosowanie odbywa się bez przerwy między godziną 8.00 a 16.00.

§ 27

1. Wybory przeprowadza Sołeczka Komisja Wyborcza.
2. Przed rozpoczęciem głosowania Sołeczka Komisja Wyborcza sprawdza, czy urna jest pusta, czy potrzebna ilość kart do głosowania znajduje się w lokalu wyborczym, czy w lokalu wyborczym znajduje się wystarczająca ilość miejsc zapewniających tajność głosowania oraz czy są wywieszane w miejscu ogólnie dostępnym obwieszczenia o zarejestrowanych kandydatach.
3. Od chwili rozpoczęcia głosowania do chwili jego zakończenia w lokalu wyborczym powinni być obecni stale przynajmniej dwaj członkowie Sołeckiej Komisji Wyborczej, w tym przewodniczący lub jego zastępca.

4. Od chwili rozpoczęcia prac Komisji do chwili ustalenia wyników głosowania i podania ich do publicznej wiadomości, w lokalu wyborczym mogą być obecni mężowie zaufania, wyznaczeni przez kandydatów na Sołtysa.

§ 28

1. Osoby, którym przysługuje prawo wyborcze wpisuje się do spisów wyborców.
2. Wyborca może być wpisany tylko do jednego spisu wyborców sporządzonego dla Sołectwa.
3. Najpóźniej na 10 dni przed terminem wyborów Urząd sporządza, na podstawie rejestru wyborców, spis wyborców dla sołectwa.
4. W spisie wyborców umieszcza się nazwisko i imiona, datę urodzenia i miejsce zamieszkania wyborcy.
5. Wyborcy umożliwia się sprawdzenie prawidłowości sporządzenia spisu, poprzez wgląd tylko do jego danych osobowych zamieszczonych w spisie.
6. O terminach udostępniania spisu do sprawdzenia Wójt zawiadamia w Biuletynie Informacji Publicznej.
7. Wyborca nieujęty w spisie wyborców najpóźniej w 5 dniu przed dniem wyborów, jest dopisywany do spisu wyborców, jeśli udokumentuje, że stale zamieszkuje na terenie Sołectwa.
8. Na nieprawidłowości w spisie mogą być wniesione reklamacje nie później niż na 7 dni przed terminem wyborów. Wójt obowiązany jest rozpatrzyć reklamację w terminie 3 dni od jej wniesienia.
9. Na nieuwzględnienie reklamacji i skreślenie ze spisu osoba wnosząca reklamację lub skreślona ze spisu może wnieść skargę do Rady w terminie 7 dni od dnia otrzymania informacji o nieuwzględnieniu reklamacji lub skreśleniu ze spisu.
10. Rada rozpoznaje skargę w terminie 30 dni od daty jej wpływu, informując o sposobie jej rozpoznania skarżącego.

§ 29

1. Przed przystąpieniem do głosowania wyborca okazuje Komisji dokument umożliwiający stwierdzenie jego tożsamości.
2. Wyborca potwierdza własnoręcznym podpisem w spisie wyborców pobranie kart do głosowania. Jeśli odmówi potwierdzenia, komisja czyni odpowiednią adnotację w rubryce „uwagi”.

§ 30

1. Po otrzymaniu kart do głosowania wyborca udaje się do miejsca zapewniającego tajność głosowania.
2. Wyborcy niepełnosprawnemu, na jego prośbę, może pomagać przy głosowaniu inna osoba, z wyłączeniem członków komisji oraz mężów zaufania.
3. Na karcie do głosowania na Sołtysa wyborca stawia znak „X” w kratce obok nazwiska kandydata, na którego oddaje głos. W przypadku zarejestrowania tylko jednego kandydata na Sołtysa, wyborca stawia znak „X” w kratce oznaczonej wyrazem „TAK” lub w kratce oznaczonej wyrazem „NIE”, obok nazwiska kandydata.

4. Na karcie do głosowania do Rady Sołeckiej wyborca stawia znak „X” w kratce przy kandydacie lub kandydatkach, na których oddaje głos, lecz przy liczbie kandydatów nie większej niż określonej w § 10 ust. 1.
5. Kartę do głosowania wyborca wrzuca do urny.

§ 31

Po zakończeniu głosowania sołeczka komisja wyborcza ustala wyniki głosowania w Sołectwie:

- 1) Komisja ustala na podstawie spisu wyborców liczbę wyborców, którym wydano karty do głosowania.
- 2) Przewodniczący w obecności komisji otwiera urnę wyborczą, po czym komisja liczy znajdujące się w niej karty do głosowania ustalając w ten sposób liczbę oddanych głosów.
- 3) Kart do głosowania przedartych na dwie lub więcej części oraz kart niezgodnych z ogłoszonym wzorem – nie bierze się pod uwagę.
- 4) Gdy liczba oddanych głosów różni się od liczby osób, którym wydano karty do głosowania, komisja podaje w protokole przypuszczalną przyczynę tej niezgodności.
- 5) Komisja ustala liczbę głosów nieważnych oraz ważnych oddanych na poszczególnych kandydatów.

§ 32

1. Za nieważne uważa się głosy:
 - 1) jeżeli na karcie do głosowania na Sołtysa umieszczono znak „X” przy więcej niż jednym nazwisku kandydata lub – w przypadku zarejestrowania tylko jednego kandydata na Sołtysa – umieszczenia znaku „X” zarówno w kratce oznaczonej wyrazem „TAK” oraz w kratce oznaczonej wyrazem „NIE”, obok nazwiska kandydata;
 - 2) jeżeli na karcie do głosowania do Rady Sołeckiej umieszczono znak „X” przy większej liczbie kandydatów niż określonej w §10 ust. 1.
2. jeżeli na karcie do głosowania wyborca nie umieścił znaku „X” przy nazwisku żadnego z kandydatów. Dopisanie na karcie do głosowania dodatkowych nazwisk lub poczynienie innych dopisków nie wpływa na ważność głosu.

§ 33

1. Sołeczka komisja wyborcza sporządza w dwóch egzemplarzach protokół głosowania.
2. W protokole należy wymienić liczbę:
 - 1) osób uprawnionych do głosowania,
 - 2) wyborców, którym wydano karty do głosowania,
 - 3) głosów nieważnych,
 - 4) głosów ważnych,
 - 5) głosów ważnie oddanych na poszczególnych kandydatów.
3. W protokole podaje się także czas rozpoczęcia i zakończenia głosowania oraz opisuje inne istotne okoliczności związane z przebiegiem głosowania i ustaleniem wyników głosowania.
4. Protokół podpisują wszystkie osoby wchodzące w skład Sołeckiej Komisji Wyborczej, obecne przy jego sporządzaniu.

5. Mężom zaufania obecnym przy sporządzaniu protokołu przysługuje prawo wniesienia do niego uwag z podaniem konkretnych zarzutów dotyczących przebiegu wyborów.
6. Niezwłocznie po sporządzeniu protokołu Sołecka Komisja Wyborcza podaje do publicznej wiadomości wyniki głosowania poprzez wywieszenie jednego egzemplarza protokołu na zewnątrz lokalu wyborczego oraz przekazuje drugi egzemplarz protokołu Pełnomocnikowi.
7. Spakowane i zabezpieczone pakiety z kartami do głosowania wykorzystanymi i niewykorzystanymi oraz inne dokumenty ze swojej pracy komisja oddaje osobie upoważnionej przez Wójta. Materiały te i dokumenty przechowuje się w archiwum Urzędu Gminy, zgodnie z odrębnymi przepisami.

§ 34

1. Na Sołtysa wybrany zostaje kandydat, który uzyskał największą liczbę ważnie oddanych głosów. W przypadku, gdy został zarejestrowany tylko jeden kandydat na Sołtysa, kandydata uważa się za wybranego, jeżeli w głosowaniu uzyskał więcej niż połowę ważnie oddanych głosów na „TAK”,
2. Z zastrzeżeniem ust. 5, wybranymi do Rady Sołeckiej – w liczbie zgodnej z określoną w §10 ust. 1 - zostają kandydaci, którzy uzyskają największą liczbę ważnie oddanych głosów.
3. Przy równej liczbie głosów otrzymanych przez kandydatów Pełnomocnik przeprowadza wybory uzupełniające określone w § 42 w terminie 14 dni od dnia wyborów.
4. W przypadku gdy został zarejestrowany tylko jeden kandydat na Sołtysa, który w głosowaniu nie uzyskał więcej niż połowy ważnie oddanych głosów na „TAK”, Pełnomocnik przeprowadza wybory uzupełniające określone w § 42 w terminie 14 dni od dnia wyborów.
5. W przypadku gdy do Rady Sołeckiej zarejestrowana liczba kandydatów jest równa liczbie określonej w § 10 ust. 1, głosowania nie przeprowadza się, a za wybranych do Rady Sołeckiej uznaje się zarejestrowanych kandydatów.

§ 35

1. Jeżeli w Sołectwie w wyborach do Rady Sołeckiej została zgłoszona mniejsza liczba kandydatów niż minimum określone w § 10 ust. 1, wówczas Wójt zarządza dodatkowy pięciodniowy termin zgłaszania kandydatów do Rady Sołeckiej.
2. Wybory przeprowadza się do momentu aż zostanie ustalony skład zgodnie z § 10 ust. 1.

§ 36

W ciągu 7 dni od dnia wyborów wyborca lub kandydat może wnieść do Rady pisemny protest przeciwko ważności wyborów, jeżeli doszło do naruszenia trybu lub zasad wyboru Sołtysa bądź Rady Sołeckiej.

§ 37

1. Pełnomocnik bada zarzuty podniesione w proteście w terminie 7 dni od daty jego złożenia, a także sprawdza prawidłowość ustalenia wyników głosowania i wyników wyborów.
2. Z przeprowadzonych czynności, o których mowa w ust. 1, Pełnomocnik sporządza szczegółowy protokół, który przedkłada Radzie wraz z projektem rozstrzygnięcia protestu.
3. O wyniku rozstrzygnięcia protestu Rada pisemnie informuje niezwłocznie protestującego.

§ 38

1. W razie nie stwierdzenia uchybień, które mogłyby mieć wpływ na wynik wyborów i nie uwzględnienia protestu, Rada stwierdza ważność wyborów w terminie 7 dni liczonych od dnia rozstrzygnięcia protestu.
2. W razie stwierdzenia rażących uchybień, które mogłyby mieć wpływ na wynik wyborów Rada unieważnia wybory w sołectwie, w którym uwzględniono protest i zarządza w nim powtórne wybory w ciągu 14 dni, informując jednocześnie pisemnie o zajęтым stanowisku protestującego.

§ 39

1. Administracyjno-techniczną obsługę wyborów zapewnia Wójt.
2. Koszty przeprowadzenia wyborów pokrywane są z budżetu Gminy.
3. Rada w drodze uchwały określi wynagrodzenie dla członków komisji wyborczych.

§ 40

1. Mandat Sołtysa wygasa wskutek:
 - 1) śmierci,
 - 2) złożenia pisemnej rezygnacji z pełnionej funkcji,
 - 3) odwołania w drodze referendum,
 - 4) utraty z mocy wyroku sądowego praw publicznych lub wyborczych,
 - 5) częściowego lub całkowitego ograniczenia zdolności do czynności prawnych,
 - 6) utraty prawa wyborczego w Sołectwie lub braku tego prawa w dniu wyborów,
 - 7) prawomocnego skazania za przestępstwo popełnione umyślnie,
 - 8) upływu kadencji.
2. W przypadkach określonych w ust. 1 pkt 2) – 7) wygaśnięcie mandatu stwierdza Rada. Wygaśnięcie mandatu następuje z chwilą podjęcia uchwały.
3. W przypadku nie podjęcia przez Radę uchwały w terminie 30 dni od dnia zaistnienia przestanków, o których mowa w ust. 1 pkt 2) – 7) mandat wygasa z mocy prawa z upływem tego terminu.
4. Przepisy niniejszego paragrafu stosuje się odpowiednio do Członków Rady Sołectkiej.

§ 41

1. Sołtys może zostać odwołany w drodze referendum przed upływem kadencji, jeżeli:
 - 1) nie wykonuje obowiązków Sołtysa dłużej niż przez okres kolejnych 6 miesięcy,
 - 2) narusza postanowienia Statutu Sołectwa lub uchwał Zebrania Wiejskiego,

- 3) dopuścić się czynu, wskutek którego utracił zaufanie mieszkańców Sołectwa.
2. Referendum, w sprawie głosowania nad odwołaniem Sołtysa zwołuje Wójt na dzień wolny od pracy, na pisemny wniosek, co najmniej 10 % uprawnionych do głosowania mieszkańców Sołectwa.
3. Wniosek, o którym mowa w ust. 2 musi zawierać, podpisy osób wnioskujących, wraz z numerem PESEL, adresem, oraz uzasadnieniem.
4. Referendum, w sprawie głosowania nad odwołaniem Sołtysa jest ważne, jeżeli uczestniczy w nim przynajmniej 10% mieszkańców Sołectwa.
5. Przepisy § 36 - 38 stosuje się odpowiednio.

§ 42

1. W przypadku, wystąpienia przesłanek określonych w § 40 ust. 1 do 3, odwołania Sołtysa w referendum zgodnie z § 41 oraz w przypadkach określonych w § 34 ust. 3, Wójt zarządza przeprowadzenie wyborów uzupełniających.
2. Wybory uzupełniające ustala się nie później niż na 30 dzień od wygaśnięcia mandatu Sołtysa lub odwołania Sołtysa.
3. Wójt o terminie przeprowadzenia wyborów uzupełniających powiadamia mieszkańców Sołectwa w sposób zwyczajowo przyjęty, określony w § 19 ust 4 niniejszego Statutu.
4. Do wyborów uzupełniających stosuje się odpowiednio zapisy § 17 - § 39 niniejszego Statutu.

§ 43

1. Wyborów uzupełniających Sołtysa nie przeprowadza się, jeżeli do upływu kadencji pozostało nie więcej niż 6 miesięcy. W tym czasie obowiązki Sołtysa wykonuje osoba wyznaczona przez Wójta spośród członków Rady Sołeckiej.
2. Sołtys wybrany w wyborach uzupełniających sprawuje swoją funkcję do końca kadencji w trakcie, której został wybrany.
3. W razie niemożności wyznaczenia osoby wskazanej w ust.1 lub odmowy podjęcia przez nią obowiązków, Wójt wyznacza celem pełnienia obowiązków Sołtysa zgodnie z ust. 1 inną osobę spośród mieszkańców sołectwa.
4. Przepisy niniejszego paragrafu stosuje się odpowiednio do Członków Rady Sołeckiej.

§ 44

1. W przypadku uzasadnionego podejrzenia rażącego naruszenia prawa przez Sołtysa Wójt może, po zasięgnięciu opinii Rady Sołeckiej, zawiesić wykonywanie jego mandatu, nie dłużej jednak niż do ogłoszenia prawomocnego wyroku sądu.
2. W takim przypadku Wójt wyznacza spośród członków Rady Sołeckiej osobę pełniącą funkcję Sołtysa.
3. Przepis ust. 1 niniejszego paragrafu stosuje się odpowiednio do Członków Rady Sołeckiej.
4. O działaniach, o których mowa w ust. 1, 2 i 3 Wójt zawiadamia mieszkańców Sołectwa w formie obwieszczenia.

Rozdział VI
NADZÓR I KONTROLA NAD DZIAŁALNOŚCIĄ SOŁECTWA

§ 45

1. Nadzór nad działalnością sołectwa sprawowany jest na podstawie kryterium zgodności z prawem, celowości, rzetelności i gospodarności.
2. Organami nadzoru nad działalnością Sołectwa są Rada i Wójt.
3. Organem kontroli nad działalnością Sołectwa jest Rada.
4. Funkcję, o której mowa w ust. 3 Rada realizuje poprzez działania własne lub Komisji Rewizyjnej.
5. Organy, o których mowa w ust. 2, mają prawo żądać niezbędnych informacji, danych i wyjaśnień dotyczących funkcjonowania Sołectwa.

Rozdział VII
GOSPODARKA FINANSOWA SOŁECTWA

§ 46

1. Sołectwo prowadzi jawną gospodarkę finansową w ramach budżetu Gminy, przy zastosowaniu kryteriów: celowości, zgodności z prawem, rzetelności i gospodarności.
2. Środki finansowe z budżetu Gminy oraz inne środki uzyskane przez Sołectwo można przeznaczyć w szczególności na:
 - 1) finansowanie statutowej działalności Sołectwa,
 - 2) dofinansowanie inicjatyw społecznych w Sołectwie,
 - 3) inwestycje i bieżące utrzymanie mienia gminnego znajdującego się w granicach określonych w § 1 ust. 2.
3. Do 31 października roku poprzedzającego rok budżetowy Sołtys i Rada Sołeczka mogą składać do Wójta, w formie pisemnej, wnioski do projektu budżetu Gminy.
4. O wyodrębnieniu w budżecie Gminy funduszu sołectkiego i jego wysokości przesądza Rada odrębną uchwałą.
5. Obsługę finansowo-księgową Sołectwa zapewnia Wójt za pośrednictwem Urzędu.

Rozdział VIII
ZASADY PRZEKAZYWANIA SKŁADNIKÓW MIENIA DO KORZYSTANIA

§ 47

1. Sołectwo może przejąć mienie komunalne (dalej jako: mienie) do korzystania:
 - 1) na wniosek zebrania wiejskiego;
 - 2) z inicjatywy Wójta.
2. Przekazanie Sołectwu mienia następuje na podstawie protokołu zdawczo-odbiorczego ilościowo-wartościowego.
3. Sołectwo zobowiązane jest do:
 - 1) dbałości o mienie;
 - 2) rozliczenia się z mienia;

- 3) w przypadku niedoboru lub powstania szkód w mieniu z winy zarządzającego - niezwłocznego naprawienia szkody;
- 4) w przypadku kradzieży lub uszkodzenia mienia przez osoby trzecie – niezwłocznego powiadomienia Gminy oraz podjęcia stosownych działań zabezpieczających.
4. Sołectwo może wynajmować, wdzierżawiać oraz udostępniać powierzone mienie tylko za zgodą Wójta.
5. W stosunku do przekazanego mienia Sołectwo wykonuje czynności zwykłego zarządu, polegające m.in. na:
 - 1) załatwianiu bieżących spraw związanych z eksploatacją mienia;
 - 2) utrzymaniu go w stanie niepogorszonym, w ramach aktualnego przeznaczenia.
6. Zwrot przekazanego mienia może nastąpić:
 - 1) z inicjatywy Wójta gdy:
 - a) przekazane składniki mienia wykorzystywane są niezgodnie z przeznaczeniem,
 - b) uzasadnione jest to interesem Gminy;
 - 2) na wniosek sołtysa poparty uchwałą zebrania wiejskiego, gdy mienie stało się zbędne.

Rozdział IX POSTANOWIENIA KOŃCOWE

§ 48

Postanowienia Statutu wchodzą w życie po upływie 14 dni od dnia ogłoszenia w Dzienniku Urzędowym Województwa Małopolskiego.



Sołectwo Zdzieszławice

STATUT SOŁECTWA ZERWANA

Rozdział I NAZWA I TEREN DZIAŁANIA

§ 1

1. Sołectwo Zerwana zwane dalej Sołectwem jest jednostką pomocniczą gminy Michałowice i stanowi wspólnotę samorządową osób zamieszkujących jego obszar.
2. Sołectwo obejmuje obszar 79,2 ha. Dokładny przebieg jego granic ukazuje mapa stanowiąca załącznik do niniejszego statutu.

§ 2

Ilekoć w niniejszym Statucie jest mowa o:

- 1) Gminie - należy przez to rozumieć Gminę Michałowice,
- 2) Radzie - należy przez to rozumieć Radę Gminy Michałowice,
- 3) Wójcie - należy przez to rozumieć Wójta Gminy Michałowice,
- 4) Urzędzie - należy przez to rozumieć Urząd Gminy Michałowice,
- 5) Sołectwie- należy przez to rozumieć sołectwo Zerwana,
- 6) Sołtysie - należy przez to rozumieć organ wykonawczy sołectwa Zerwana,
- 7) Radzie Sołeckiej - należy przez to rozumieć grupę osób wspomagających działania Sołtysa, wybraną i działającą na zasadach określonych niniejszym Statutem,
- 8) Zebraniu wiejskim - należy przez to rozumieć organ uchwałodawczy sołectwa Zerwana.

§ 3

1. Zadaniem Sołectwa jest zaspokajanie zbiorowych potrzeb jego mieszkańców oraz wspieranie organów Gminy Michałowice w realizacji ich zadań.
2. Do zadań Sołectwa należy w szczególności:
 - 1) inicjowanie przedsięwzięć lokalnych mających na celu poprawę warunków życia społeczności sołeckiej,
 - 2) zarządzanie mieniem komunalnym oraz rozporządzanie dochodami w odniesieniu do mienia przekazanego Sołectwu do korzystania,
 - 3) opiniowanie, na wniosek Wójta, projektów uchwał Rady.
 - 4) organizowanie wspólnych prac na rzecz miejsca zamieszkania;
 - 5) tworzenie pomocy sąsiedzkiej.

Rozdział II ORGANIZACJA I ZAKRES DZIAŁANIA

§ 4

1. Organami Sołectwa są organy wymienione w art. 36 ust. 1 ustawy o samorządzie gminnym.
2. Działalność Sołectwa wspomaga Rada Sołecka jako organ opiniodawczy i doradczy Sołtysa.

§ 5

Do kompetencji Zebrania Wiejskiego należy:

- 1) podejmowanie uchwał w sprawach istotnych dla Sołectwa i jego mieszkańców,
- 2) podejmowanie uchwał w sprawach zarządzania mieniem komunalnym oraz rozporządzania dochodami z tego źródła w odniesieniu do mienia przekazanego przez Radę Sołectwu do korzystania,
- 3) podejmowanie uchwał dotyczących rozdysponowania środków budżetowych, w szczególności w ramach funduszu sołeckiego, w przypadku gdy został on wyodrębniony,
- 4) wyrażanie, na wniosek Wójta, opinii dotyczących projektów uchwał Rady.

§ 6

1. Sołtys lub inna osoba przewodnicząca obradom zebrania wiejskiego zobowiązana jest do przedłożenia wójtowi uchwał zebrania wiejskiego w terminie 7 dni od dnia ich podjęcia wraz z protokołem zebrania.
2. Wójt rozpatruje uchwały w terminie 14 dni. Jeżeli uchwała zebrania wiejskiego jest w ocenie Wójta sprzeczna z prawem, Wójt wstrzymuje wykonanie uchwały zebrania wiejskiego i przekazuje ją do rozpatrzenia Radzie celem zajęcia ostatecznego stanowiska.
3. Uchwała zebrania wiejskiego sprzeczna z prawem jest nieważna. O nieważności uchwały orzeka Rada w formie uchwały w terminie nie dłuższym niż 30 dni od dnia przekazania uchwały przez Wójta.
4. W przypadku nieistotnego naruszenia prawa Rada nie stwierdza nieważności uchwały, ograniczając się do wskazania uchwałą, iż uchwała sołectwa została wydana z naruszeniem prawa.

Rozdział III SOŁTYS I RADA SOŁECKA

§ 7

1. W celu rozwijania aktywności społecznej i gospodarczej w Sołectwie oraz zapewnienia stałej łączności między Sołectwem a Radą i Wójtem, mieszkańcy Sołectwa wybierają ze swego grona Sołtysa i Radę Sołecką.
2. Pełnienie funkcji Sołtysa ma charakter społeczny.
3. Sołtys korzysta z ochrony prawnej przysługującej funkcjonariuszom publicznym.

§ 8

Do obowiązków Sołtysa należy w szczególności:

- 1) zwoływanie zebrań wiejskich,
- 2) zwoływanie posiedzeń Rady Sołeckiej,
- 3) wpływanie na wykorzystanie aktywności mieszkańców, służącej poprawie gospodarki i warunków życia w Sołectwie,
- 4) reprezentowanie mieszkańców Sołectwa wobec Rady i Wójta,
- 5) pełnienie roli męża zaufania w miejscowym środowisku,
- 6) składanie informacji ze swej działalności na zebraniach wiejskich,
- 7) gospodarowanie składnikami mienia w zakresie zwykłego zarządu, ustanowionego przez organy gminy ,
- 8) wykonywanie innych zadań należących do Sołtysa z mocy ogólnie obowiązujących przepisów prawa, m. in. w zakresie obronności i ochrony pożarowej, inkasa niektórych podatków i opłat, zapobiegania klęskom żywiołowym oraz usuwania ich skutków.

§ 9

1. Sołtys może brać udział w sesjach Rady.
2. Na sesjach Rady Sołtysowi przysługuje prawo występowania z głosem doradczym, może on również zgłaszać wnioski w imieniu mieszkańców Sołectwa.

§ 10

1. Przy wykonywaniu swoich zadań, Sołtys trwale współdziała z Radą Sołecką, która składa się z minimalnie 3 a maksymalnie 5 członków.
2. Do obowiązku Rady Sołeckiej należy wspomaganie działalności sołtysa.
3. Rada Sołecka ma charakter opiniodawczy i doradczy.
4. Posiedzenia Rady Sołeckiej odbywają się w miarę potrzeb.
5. Posiedzenia zwołuje i przewodniczy im Sołtys.

Rozdział IV

ZASADY I TRYB ZWOŁYWANIA ZEBRAŃ WIEJSKICH ORAZ WARUNKI WAŻNOŚCI PODEJMOWANIA UCHWAŁ

§ 11

Prawo głosowania na Zebraniu Wiejskim mają wszyscy mieszkańcy Sołectwa posiadający czynne prawo wyborcze do Rady (znajdujący się w spisie wyborców).

§ 12

1. Zebranie Wiejskie zwołuje Sołtys:
 - 1) z własnej inicjatywy,
 - 2) na żądanie co najmniej 1/5 mieszkańców Sołectwa uprawnionych do głosowania,
 - 3) z inicjatywy Rady lub Wójta.
2. W przypadku, gdy Sołtys nie może lub nie chce zwołać Zebrania Wiejskiego, zwołuje je Wójt.

§ 13

1. Zebranie Wiejskie odbywa się w miarę potrzeb, nie rzadziej niż raz w roku.
2. Termin i miejsce Zebrania Wiejskiego Sołtys podaje do wiadomości publicznej w sposób zwyczajowo przyjęty w Sołectwie.

Zebranie Wiejskie zwoływane na wniosek mieszkańców, Rady lub Wójta odbywa się nie wcześniej, niż po upływie 7 dni od dnia ogłoszenia, o którym mowa w ust. 2 powyżej.

§ 14

1. Zebranie Wiejskie jest ważne, gdy mieszkańcy Sołectwa zostali o nim prawidłowo zawiadomieni, zgodnie z wymogami statutu.
2. Zebraniu Wiejskiemu przewodniczy Sołtys, z zastrzeżeniem ust. 3, a w razie jego nieobecności upoważniony przez niego członek Rady Sołeckiej.
3. Jeśli na zebraniu wiejskim rozpatrywane są sprawy dotyczące Sołtysa osobiście, wówczas obrady prowadzi Przewodniczący Rady lub osoba przez niego wskazana.
4. Porządek obrad ustala Zebranie Wiejskie na podstawie projektu przedłożonego przez Sołtysa.
5. Obowiązkiem Sołtysa jest zapewnienie referentów spraw rozpatrywanych na Zebraniu Wiejskim.

§ 15

W celu udzielenia Sołtysowi stałej pomocy w przygotowaniu materiałów i w organizacji Zebrań Wiejskich, Wójt wyznacza pracowników Urzędu Gminy do kontaktów z Sołectwem.

§ 16

1. Podczas Zebrania Wiejskiego istnieje obowiązek podpisywania listy obecności przez uczestników zebrania, uprawnionych do głosowania.
2. Uchwały zebrania wiejskiego zapadają zwykłą większością głosów, tzn. liczba głosów „za” musi być większa od liczby głosów „przeciw”.

Rozdział V

WYBORU I ODWOŁANIA SOŁTYSY I RADY SOŁECKIEJ

§ 17

1. Prawo wybierania Sołtysa i Rady Sołeckiej przysługuje osobom zamieszkałym na obszarze Sołectwa posiadającym czynne prawo wyborcze do rad gmin, wpisanym do rejestru wyborców.
2. Sołtysem i członkiem Rady Sołeckiej może zostać każdy mieszkaniec Sołectwa, posiadający bierne prawo wyborcze do rad gmin.

§ 18

1. Wybory są równe – wyborcy biorą udział w wyborach na równych zasadach. Każdemu wyborcy przysługuje jeden głos.

2. Wybory są bezpośrednie – wyborcy wybierają Sołtysa i Radę Sołecką spośród nieograniczonej liczby kandydatów wcześniej zgłoszonych.
3. Wybory są większościowe:
 - 1) na Sołtysa zostaje wybrany kandydat, który uzyska największą liczbę głosów,
 - 2) na członków Rady Sołeckiej zostają wybrani kandydaci, którzy uzyskali największą liczbę głosów, w liczbie określonej w § 10 ust. 1.
4. Wybory są tajne – komisja wyborcza zapewnia wyborcom możliwości korzystania z osłoniętego miejsca w celu oddania głosu.

§ 19

1. Kadencja Sołtysa i Rady Sołeckiej trwa 5 lat z zastrzeżeniem § 40, § 41, § 43 oraz § 44.
2. Sołtys i Rada Sołecka pełnią swoje funkcje do dnia wyboru nowych organów.
3. Wybory zarządza się dla wszystkich sołectw na terenie Gminy w tym samym terminie przypadającym na niedzielę.
4. Wybory zarządza Wójt wyznaczając ich termin na dzień przypadający nie wcześniej niż 14 dni przed upływem kadencji i nie później niż 30 dni od dnia zakończenia kadencji, ustalając kalendarz wyborczy oraz wzory zgłoszenia kandydata na Sołtysa i do Rady Sołeckiej, list osób popierających kandydata, oświadczenia o zgodzie na kandydowanie, kart do głosowania, protokołów głosowania, protokołów z ustalenia wyników wyborów, spisu wyborców oraz innych druków i formularzy niezbędnych do prawidłowego przeprowadzenia wyborów.
5. O terminie wyborów Wójt zawiadamia mieszkańców Sołectwa poprzez publikację w Biuletynie Informacji Publicznej oraz w sposób zwyczajowo przyjęty w Sołectwie.

§ 20

1. Dla sprawnego przeprowadzenia wyborów Wójt ustanawia Pełnomocnika ds. wyborów sołeckich, dalej zwanego Pełnomocnikiem, spośród pracowników Urzędu Gminy.
2. Do zadań Pełnomocnika należy w szczególności:
 - 1) przyjmowanie zgłoszeń kandydatów odrębnie na Sołtysa i do Rady Sołeckiej; warunkiem przyjęcia zgłoszenia jest zgoda kandydata na kandydowanie;
 - 2) zarządzenie druku obwieszczeń wyborczych,
 - 3) zarządzenie druku kart wyborczych i ich dostarczenia sołeckim komisjom wyborczym,
 - 4) sprawowanie nadzoru nad pracą sołeckich komisji wyborczych oraz rozpatrywanie skarg na ich działalność,
 - 5) ustalenie wyników wyborów i podanie ich do publicznej wiadomości,
 - 6) przekazanie wyników wyborów Wójtowi i Radzie,
 - 7) interpretowanie przepisów niniejszego rozdziału w zakresie dotyczącym wyborów,
 - 8) wykonywanie innych czynności określonych w statucie lub zleconych przez Wójta lub Radę.
3. Do zadań Pełnomocnika należy także:
 - 1) koordynowanie organizacyjnego przygotowania wyborów,
 - 2) współdziałanie z dysponentami lokali wyborczych,
 - 3) szkolenie członków sołeckich komisji wyborczych,

- 4) kontrolowanie prawidłowości sporządzenia spisu wyborców,
- 5) przyjmowanie protestów wyborczych.

§ 21

1. Wójt powołuje sołectkie komisje wyborcze do przeprowadzenia wyborów w poszczególnych Sołectwach w składzie 3 osób, w tym Przewodniczący i jego zastępca, spośród osób posiadających czynne prawo wyborcze w wyborach samorządowych.
2. Komisji przewodniczy osoba delegowana przez Wójta spośród pracowników Urzędu lub innych jednostek organizacyjnych Gminy, spełniająca warunki, o których mowa w ust. 1.
3. Zastępcę Przewodniczącego sołectkiej komisji wyborczej wybiera się spośród pozostałych członków komisji.
4. W przypadku zgłoszenia więcej niż 2 osób do sołectkiej komisji wyborczej dokonuje się otwartego losowania składu komisji. Losowanie nie dotyczy Przewodniczącego komisji.
5. W przypadku, gdy do komisji zgłoszono mniej niż 2 kandydatów, Wójt uzupełnia skład komisji poprzez delegowanie do niej pracowników Urzędu Gminy lub innych jednostek organizacyjnych Gminy – w celu osiągnięcia przez komisje minimalnej liczebności składu.
6. Do zadań Sołectkiej Komisji Wyborczej należy:
 - 1) przeprowadzanie głosowania w Sołectwie,
 - 2) czuwanie w dniu wyborów nad przestrzeganiem prawa wyborczego w miejscu i czasie głosowania,
 - 3) ustalenie wyników głosowania w Sołectwie i podanie ich do publicznej wiadomości,
 - 4) przekazanie wyników głosowania Pełnomocnikowi,
 - 5) wykonywanie innych czynności określonych w statucie lub zleconych przez Radę lub Pełnomocnika.
7. Tryb pracy i siedziby sołectkich komisji wyborczych określa Wójt.

§ 22

1. Członkiem komisji wyborczej nie może być kandydat ani osoba będąca w stosunku do kandydata zstępnym, wstępnym, małżonkiem, powinowatym pierwszego stopnia ani rodzeństwem oraz przysposobionym.
2. Członkostwo w Komisji wyborczej wygasa na skutek:
 - 1) złożenia pisemnej rezygnacji,
 - 2) nie podjęcia pracy w Komisji bez usprawiedliwienia,
 - 3) zaistnienia przesłanek, o których mowa w ust. 1.
3. W przypadkach określonych w ust. 2 niniejszego paragrafu Pełnomocnik uzupełnia skład osobowy komisji. Przepis § 21 ust. 4 stosuje się odpowiednio.

§ 23

1. Kandydatów na Sołtysa i do Rady Sołectkiej zgłasza się Pełnomocnikowi w terminie nie późniejszym niż na 14 dni przed datą wyborów.
2. Zgłosić kandydata na Sołtysa i do Rady Sołectkiej może każdy mieszkaniec Sołectwa uprawniony do głosowania, dołączając pisemne oświadczenie kandydata o wyrażeniu

- zgody na kandydowanie oraz listę z podpisami mieszkańców Sołectwa, posiadającymi prawa wyborcze do Rady popierającymi kandydata na sołtysa.
3. Zgłoszenia może dokonać także mieszkaniec Sołectwa, który sam wyraził zgodę na kandydowanie na Sołtysa lub do Rady Sołeckiej.
 4. Kandydata na Sołtysa powinno popierać co najmniej 20 mieszkańców uprawnionych do głosowania w Sołectwie. Każdy mieszkaniec może złożyć podpis na kilku listach popierających kandydata na Sołtysa.
 5. Zgłaszając kandydata na Sołtysa należy podać jego imię i nazwisko, numer ewidencyjny PESEL, dokładny adres zamieszkania.
 6. Po upływie terminu zgłaszania kandydatów Pełnomocnik sporządza listę kandydatów w kolejności alfabetycznej oraz podaje dane o zarejestrowanych kandydatach do publicznej wiadomości poprzez rozplakatowanie na tablicach ogłoszeń oraz w Biuletynie Informacji Publicznej Gminy, w terminie określonym w kalendarzu wyborczym.
 7. Kandydować można równocześnie na Sołtysa i do Rady sołeckiej. W przypadku wyboru tego samego kandydata na Sołtysa i do Rady Sołeckiej, obejmuje on funkcję Sołtysa, a do Rady Sołeckiej wstępuje kandydat, który w wyborach uzyskał kolejno największą liczbę głosów, a nie utracił prawa wybieralności

§ 24

1. Kandydaci mogą prowadzić kampanię wyborczą.
2. Nie prowadzi się kampanii wyborczej w dniu wyborów oraz w dniu poprzedzającym.

§ 25

1. Na kartach do głosowania umieszcza się nazwiska kandydatów w kolejności alfabetycznej oraz zwięzłą informację o sposobie głosowania.
2. Karty do głosowania opatruje się pieczęcią Pełnomocnika.
3. Karty do głosowania mogą być zadrukowane tylko jednostronnie.

§ 26

Głosowanie odbywa się bez przerwy między godziną 8.00 a 16.00.

§ 27

1. Wybory przeprowadza Sołeczka Komisja Wyborcza.
2. Przed rozpoczęciem głosowania Sołeczka Komisja Wyborcza sprawdza, czy urna jest pusta, czy potrzebna ilość kart do głosowania znajduje się w lokalu wyborczym, czy w lokalu wyborczym znajduje się wystarczająca ilość miejsc zapewniających tajność głosowania oraz czy są wywieszane w miejscu ogólnie dostępnym obwieszczenia o zarejestrowanych kandydatach.
3. Od chwili rozpoczęcia głosowania do chwili jego zakończenia w lokalu wyborczym powinni być obecni stale przynajmniej dwaj członkowie Sołeckiej Komisji Wyborczej, w tym przewodniczący lub jego zastępca.

4. Od chwili rozpoczęcia prac Komisji do chwili ustalenia wyników głosowania i podania ich do publicznej wiadomości, w lokalu wyborczym mogą być obecni mężowie zaufania, wyznaczeni przez kandydatów na Sołtysa.

§ 28

1. Osoby, którym przysługuje prawo wyborcze wpisuje się do spisów wyborców.
2. Wyborca może być wpisany tylko do jednego spisu wyborców sporządzonego dla Sołectwa.
3. Najpóźniej na 10 dni przed terminem wyborów Urząd sporządza, na podstawie rejestru wyborców, spis wyborców dla sołectwa.
4. W spisie wyborców umieszcza się nazwisko i imiona, datę urodzenia i miejsce zamieszkania wyborcy.
5. Wyborcy umożliwia się sprawdzenie prawidłowości sporządzenia spisu, poprzez wgląd tylko do jego danych osobowych zamieszczonych w spisie.
6. O terminach udostępniania spisu do sprawdzenia Wójt zawiadamia w Biuletynie Informacji Publicznej.
7. Wyborca nieujęty w spisie wyborców najpóźniej w 5 dniu przed dniem wyborów, jest dopisywany do spisu wyborców, jeśli udokumentuje, że stale zamieszkuje na terenie Sołectwa.
8. Na nieprawidłowości w spisie mogą być wniesione reklamacje nie później niż na 7 dni przed terminem wyborów. Wójt obowiązany jest rozpatrzyć reklamację w terminie 3 dni od jej wniesienia.
9. Na nieuwzględnienie reklamacji i skreślenie ze spisu osoba wnosząca reklamację lub skreślona ze spisu może wnieść skargę do Rady w terminie 7 dni od dnia otrzymania informacji o nieuwzględnieniu reklamacji lub skreśleniu ze spisu.
10. Rada rozpoznaje skargę w terminie 30 dni od daty jej wpływu, informując o sposobie jej rozpoznania skarżącego.

§ 29

1. Przed przystąpieniem do głosowania wyborca okazuje Komisji dokument umożliwiający stwierdzenie jego tożsamości.
2. Wyborca potwierdza własnoręcznym podpisem w spisie wyborców pobranie kart do głosowania. Jeśli odmówi potwierdzenia, komisja czyni odpowiednią adnotację w rubryce „uwagi”.

§ 30

1. Po otrzymaniu kart do głosowania wyborca udaje się do miejsca zapewniającego tajność głosowania.
2. Wyborcy niepełnosprawnemu, na jego prośbę, może pomagać przy głosowaniu inna osoba, z wyłączeniem członków komisji oraz mężów zaufania.
3. Na karcie do głosowania na Sołtysa wyborca stawia znak „X” w kratce obok nazwiska kandydata, na którego oddaje głos. W przypadku zarejestrowania tylko jednego kandydata na Sołtysa, wyborca stawia znak „X” w kratce oznaczonej wyrazem „TAK” lub w kratce oznaczonej wyrazem „NIE”, obok nazwiska kandydata.

4. Na karcie do głosowania do Rady Sołeckiej wyborca stawia znak „X” w kratce przy kandydacie lub kandydatkach, na których oddaje głos, lecz przy liczbie kandydatów nie większej niż określonej w § 10 ust. 1.
5. Kartę do głosowania wyborca wrzuca do urny.

§ 31

Po zakończeniu głosowania sołeczka komisja wyborcza ustala wyniki głosowania w Sołectwie:

- 1) Komisja ustala na podstawie spisu wyborców liczbę wyborców, którym wydano karty do głosowania.
- 2) Przewodniczący w obecności komisji otwiera urnę wyborczą, po czym komisja liczy znajdujące się w niej karty do głosowania ustalając w ten sposób liczbę oddanych głosów.
- 3) Kart do głosowania przedartych na dwie lub więcej części oraz kart niezgodnych z ogłoszonym wzorem – nie bierze się pod uwagę.
- 4) Gdy liczba oddanych głosów różni się od liczby osób, którym wydano karty do głosowania, komisja podaje w protokole przypuszczalną przyczynę tej niezgodności.
- 5) Komisja ustala liczbę głosów nieważnych oraz ważnych oddanych na poszczególnych kandydatów.

§ 32

1. Za nieważne uważa się głosy:
 - 1) jeżeli na karcie do głosowania na Sołtysa umieszczono znak „X” przy więcej niż jednym nazwisku kandydata lub – w przypadku zarejestrowania tylko jednego kandydata na Sołtysa – umieszczenia znaku „X” zarówno w kratce oznaczonej wyrazem „TAK” oraz w kratce oznaczonej wyrazem „NIE”, obok nazwiska kandydata;
 - 2) jeżeli na karcie do głosowania do Rady Sołeckiej umieszczono znak „X” przy większej liczbie kandydatów niż określonej w §10 ust. 1.
2. jeżeli na karcie do głosowania wyborca nie umieścił znaku „X” przy nazwisku żadnego z kandydatów. Dopisanie na karcie do głosowania dodatkowych nazwisk lub poczynienie innych dopisków nie wpływa na ważność głosu.

§ 33

1. Sołeczka komisja wyborcza sporządza w dwóch egzemplarzach protokół głosowania.
2. W protokole należy wymienić liczbę:
 - 1) osób uprawnionych do głosowania,
 - 2) wyborców, którym wydano karty do głosowania,
 - 3) głosów nieważnych,
 - 4) głosów ważnych,
 - 5) głosów ważnie oddanych na poszczególnych kandydatów.
3. W protokole podaje się także czas rozpoczęcia i zakończenia głosowania oraz opisuje inne istotne okoliczności związane z przebiegiem głosowania i ustaleniem wyników głosowania.
4. Protokół podpisują wszystkie osoby wchodzące w skład Sołeckiej Komisji Wyborczej, obecne przy jego sporządzaniu.

5. Mężom zaufania obecnym przy sporządzaniu protokołu przysługuje prawo wniesienia do niego uwag z podaniem konkretnych zarzutów dotyczących przebiegu wyborów.
6. Niezwłocznie po sporządzeniu protokołu Sołecka Komisja Wyborcza podaje do publicznej wiadomości wyniki głosowania poprzez wywieszenie jednego egzemplarza protokołu na zewnątrz lokalu wyborczego oraz przekazuje drugi egzemplarz protokołu Pełnomocnikowi.
7. Spakowane i zabezpieczone pakiety z kartami do głosowania wykorzystanymi i niewykorzystanymi oraz inne dokumenty ze swojej pracy komisja oddaje osobie upoważnionej przez Wójta. Materiały te i dokumenty przechowuje się w archiwum Urzędu Gminy, zgodnie z odrębnymi przepisami.

§ 34

1. Na Sołtysa wybrany zostaje kandydat, który uzyskał największą liczbę ważnie oddanych głosów. W przypadku, gdy został zarejestrowany tylko jeden kandydat na Sołtysa, kandydata uważa się za wybranego, jeżeli w głosowaniu uzyskał więcej niż połowę ważnie oddanych głosów na „TAK”,
2. Z zastrzeżeniem ust. 5, wybranymi do Rady Sołeckiej – w liczbie zgodnej z określoną w §10 ust. 1 - zostają kandydaci, którzy uzyskają największą liczbę ważnie oddanych głosów.
3. Przy równej liczbie głosów otrzymanych przez kandydatów Pełnomocnik przeprowadza wybory uzupełniające określone w § 42 w terminie 14 dni od dnia wyborów.
4. W przypadku gdy został zarejestrowany tylko jeden kandydat na Sołtysa, który w głosowaniu nie uzyskał więcej niż połowy ważnie oddanych głosów na „TAK”, Pełnomocnik przeprowadza wybory uzupełniające określone w § 42 w terminie 14 dni od dnia wyborów.
5. W przypadku gdy do Rady Sołeckiej zarejestrowana liczba kandydatów jest równa liczbie określonej w § 10 ust. 1, głosowania nie przeprowadza się, a za wybranych do Rady Sołeckiej uznaje się zarejestrowanych kandydatów.

§ 35

1. Jeżeli w Sołectwie w wyborach do Rady Sołeckiej została zgłoszona mniejsza liczba kandydatów niż minimum określone w § 10 ust. 1, wówczas Wójt zarządza dodatkowy pięciodniowy termin zgłaszania kandydatów do Rady Sołeckiej.
2. Wybory przeprowadza się do momentu aż zostanie ustalony skład zgodnie z § 10 ust. 1.

§ 36

W ciągu 7 dni od dnia wyborów wyborca lub kandydat może wnieść do Rady pisemny protest przeciwko ważności wyborów, jeżeli doszło do naruszenia trybu lub zasad wyboru Sołtysa bądź Rady Sołeckiej.

§ 37

1. Pełnomocnik bada zarzuty podniesione w proteście w terminie 7 dni od daty jego złożenia, a także sprawdza prawidłowość ustalenia wyników głosowania i wyników wyborów.
2. Z przeprowadzonych czynności, o których mowa w ust. 1, Pełnomocnik sporządza szczegółowy protokół, który przedkłada Radzie wraz z projektem rozstrzygnięcia protestu.
3. O wyniku rozstrzygnięcia protestu Rada pisemnie informuje niezwłocznie protestującego.

§ 38

1. W razie nie stwierdzenia uchybień, które mogłyby mieć wpływ na wynik wyborów i nie uwzględnienia protestu, Rada stwierdza ważność wyborów w terminie 7 dni liczonych od dnia rozstrzygnięcia protestu.
2. W razie stwierdzenia rażących uchybień, które mogłyby mieć wpływ na wynik wyborów Rada unieważnia wybory w sołectwie, w którym uwzględniono protest i zarządza w nim powtórne wybory w ciągu 14 dni, informując jednocześnie pisemnie o zajęтым stanowisku protestującego.

§ 39

1. Administracyjno-techniczną obsługę wyborów zapewnia Wójt.
2. Koszty przeprowadzenia wyborów pokrywane są z budżetu Gminy.
3. Rada w drodze uchwały określi wynagrodzenie dla członków komisji wyborczych.

§ 40

1. Mandat Sołtysa wygasa wskutek:
 - 1) śmierci,
 - 2) złożenia pisemnej rezygnacji z pełnionej funkcji,
 - 3) odwołania w drodze referendum,
 - 4) utraty z mocy wyroku sądowego praw publicznych lub wyborczych,
 - 5) częściowego lub całkowitego ograniczenia zdolności do czynności prawnych,
 - 6) utraty prawa wyborczego w Sołectwie lub braku tego prawa w dniu wyborów,
 - 7) prawomocnego skazania za przestępstwo popełnione umyślnie,
 - 8) upływu kadencji.
2. W przypadkach określonych w ust. 1 pkt 2) – 7) wygaśnięcie mandatu stwierdza Rada. Wygaśnięcie mandatu następuje z chwilą podjęcia uchwały.
3. W przypadku nie podjęcia przez Radę uchwały w terminie 30 dni od dnia zaistnienia przestanków, o których mowa w ust. 1 pkt 2) – 7) mandat wygasa z mocy prawa z upływem tego terminu.
4. Przepisy niniejszego paragrafu stosuje się odpowiednio do Członków Rady Sołectkiej.

§ 41

1. Sołtys może zostać odwołany w drodze referendum przed upływem kadencji, jeżeli:
 - 1) nie wykonuje obowiązków Sołtysa dłużej niż przez okres kolejnych 6 miesięcy,
 - 2) narusza postanowienia Statutu Sołectwa lub uchwał Zebrania Wiejskiego,

- 3) dopuścić się czynu, wskutek którego utracił zaufanie mieszkańców Sołectwa.
2. Referendum, w sprawie głosowania nad odwołaniem Sołtysa zwołuje Wójt na dzień wolny od pracy, na pisemny wniosek, co najmniej 10 % uprawnionych do głosowania mieszkańców Sołectwa.
3. Wniosek, o którym mowa w ust. 2 musi zawierać, podpisy osób wnioskujących, wraz z numerem PESEL, adresem, oraz uzasadnieniem.
4. Referendum, w sprawie głosowania nad odwołaniem Sołtysa jest ważne, jeżeli uczestniczy w nim przynajmniej 10% mieszkańców Sołectwa.
5. Przepisy § 36 - 38 stosuje się odpowiednio.

§ 42

1. W przypadku, wystąpienia przesłanek określonych w § 40 ust. 1 do 3, odwołania Sołtysa w referendum zgodnie z § 41 oraz w przypadkach określonych w § 34 ust. 3, Wójt zarządza przeprowadzenie wyborów uzupełniających.
2. Wybory uzupełniające ustala się nie później niż na 30 dzień od wygaśnięcia mandatu Sołtysa lub odwołania Sołtysa.
3. Wójt o terminie przeprowadzenia wyborów uzupełniających powiadamia mieszkańców Sołectwa w sposób zwyczajowo przyjęty, określony w § 19 ust 4 niniejszego Statutu.
4. Do wyborów uzupełniających stosuje się odpowiednio zapisy § 17 - § 39 niniejszego Statutu.

§ 43

1. Wyborów uzupełniających Sołtysa nie przeprowadza się, jeżeli do upływu kadencji pozostało nie więcej niż 6 miesięcy. W tym czasie obowiązki Sołtysa wykonuje osoba wyznaczona przez Wójta spośród członków Rady Sołeckiej.
2. Sołtys wybrany w wyborach uzupełniających sprawuje swoją funkcję do końca kadencji w trakcie, której został wybrany.
3. W razie niemożności wyznaczenia osoby wskazanej w ust.1 lub odmowy podjęcia przez nią obowiązków, Wójt wyznacza celem pełnienia obowiązków Sołtysa zgodnie z ust. 1 inną osobę spośród mieszkańców sołectwa.
4. Przepisy niniejszego paragrafu stosuje się odpowiednio do Członków Rady Sołeckiej.

§ 44

1. W przypadku uzasadnionego podejrzenia rażącego naruszenia prawa przez Sołtysa Wójt może, po zasięgnięciu opinii Rady Sołeckiej, zawiesić wykonywanie jego mandatu, nie dłużej jednak niż do ogłoszenia prawomocnego wyroku sądu.
2. W takim przypadku Wójt wyznacza spośród członków Rady Sołeckiej osobę pełniącą funkcję Sołtysa.
3. Przepis ust. 1 niniejszego paragrafu stosuje się odpowiednio do Członków Rady Sołeckiej.
4. O działaniach, o których mowa w ust. 1, 2 i 3 Wójt zawiadamia mieszkańców Sołectwa w formie obwieszczenia.

Rozdział VI
NADZÓR I KONTROLA NAD DZIAŁALNOŚCIĄ SOŁECTWA

§ 45

1. Nadzór nad działalnością sołectwa sprawowany jest na podstawie kryterium zgodności z prawem, celowości, rzetelności i gospodarności.
2. Organami nadzoru nad działalnością Sołectwa są Rada i Wójt.
3. Organem kontroli nad działalnością Sołectwa jest Rada.
4. Funkcję, o której mowa w ust. 3 Rada realizuje poprzez działania własne lub Komisji Rewizyjnej.
5. Organy, o których mowa w ust. 2, mają prawo żądać niezbędnych informacji, danych i wyjaśnień dotyczących funkcjonowania Sołectwa.

Rozdział VII
GOSPODARKA FINANSOWA SOŁECTWA

§ 46

1. Sołectwo prowadzi jawną gospodarkę finansową w ramach budżetu Gminy, przy zastosowaniu kryteriów: celowości, zgodności z prawem, rzetelności i gospodarności.
2. Środki finansowe z budżetu Gminy oraz inne środki uzyskane przez Sołectwo można przeznaczyć w szczególności na:
 - 1) finansowanie statutowej działalności Sołectwa,
 - 2) dofinansowanie inicjatyw społecznych w Sołectwie,
 - 3) inwestycje i bieżące utrzymanie mienia gminnego znajdującego się w granicach określonych w § 1 ust. 2.
3. Do 31 października roku poprzedzającego rok budżetowy Sołtys i Rada Sołeczka mogą składać do Wójta, w formie pisemnej, wnioski do projektu budżetu Gminy.
4. O wyodrębnieniu w budżecie Gminy funduszu sołectkiego i jego wysokości przesądza Rada odrębną uchwałą.
5. Obsługę finansowo-księgową Sołectwa zapewnia Wójt za pośrednictwem Urzędu.

Rozdział VIII
ZASADY PRZEKAZYWANIA SKŁADNIKÓW MIENIA DO KORZYSTANIA

§ 47

1. Sołectwo może przejąć mienie komunalne (dalej jako: mienie) do korzystania:
 - 1) na wniosek zebrania wiejskiego;
 - 2) z inicjatywy Wójta.
2. Przekazanie Sołectwu mienia następuje na podstawie protokołu zdawczo-odbiorczego ilościowo-wartościowego.
3. Sołectwo zobowiązane jest do:
 - 1) dbałości o mienie;
 - 2) rozliczenia się z mienia;

- 3) w przypadku niedoboru lub powstania szkód w mieniu z winy zarządzającego - niezwłocznego naprawienia szkody;
- 4) w przypadku kradzieży lub uszkodzenia mienia przez osoby trzecie – niezwłocznego powiadomienia Gminy oraz podjęcia stosownych działań zabezpieczających.
4. Sołectwo może wynajmować, wdzierżawiać oraz udostępniać powierzone mienie tylko za zgodą Wójta.
5. W stosunku do przekazanego mienia Sołectwo wykonuje czynności zwykłego zarządu, polegające m.in. na:
 - 1) załatwianiu bieżących spraw związanych z eksploatacją mienia;
 - 2) utrzymaniu go w stanie niepogorszonym, w ramach aktualnego przeznaczenia.
6. Zwrot przekazanego mienia może nastąpić:
 - 1) z inicjatywy Wójta gdy:
 - a) przekazane składniki mienia wykorzystywane są niezgodnie z przeznaczeniem,
 - b) uzasadnione jest to interesem Gminy;
 - 2) na wniosek sołtysa poparty uchwałą zebrania wiejskiego, gdy mienie stało się zbędne.

Rozdział IX POSTANOWIENIA KOŃCOWE

§ 48

Postanowienia Statutu wchodzi w życie po upływie 14 dni od dnia ogłoszenia w Dzienniku Urzędowym Województwa Małopolskiego.

**Załącznik do Statutu
Sołectwa Zerwana**



Zerwana

UZASADNIENIE

Celem zmiany Statutów Sołectw Gminy Michałowice jest uspoźnienie oraz doprecyzowanie zapisów, zgodnie z poniższym zestawieniem.

Zakres wprowadzonych zmian:

§ 13	Doprecyzowanie terminu zwoływania zebrania wiejskiego.
§ 14	Dookreślenie, kto prowadzi zebranie wiejskie w przypadku nieobecności sołtysa.
§ 19	Nowe brzmienie przepisu dotyczącego określenia terminu wyborów sołeckich oraz zmiana sposobu zawiadamiania mieszkańców o terminie wyborów sołeckich.
§ 21	Doprecyzowanie przepisu dotyczącego składu komisji wyborczej w wyborach sołeckich oraz przepisu określającego krąg osób uprawnionych do kandydowania na członków komisji wyborczych.
§ 23	Doprecyzowanie postępowania w sytuacji wyboru jednego kandydata zarówno na sołtysa, jak i członka Rady Sołeckiej.
§ 28	Wprowadzenie przepisu określającego terminy dopisania do spisu wyborców.
§ 34	Wprowadzenie przepisu określającego sytuację, kiedy do Rady Sołeckiej zarejestrowana liczba kandydatów jest równa liczbie członków danej rady określonej w statucie.
§ 43	Doprecyzowanie przepisu dotyczącego sytuacji wykonywania obowiązków sołtysa w przypadku wygaśnięcia mandatu sołtysa na 6 miesięcy przed wyborami.
Rozdział VIII	Dodanie rozdziału dotyczącego zasad przekazywania składników mienia do korzystania.

Zgodnie art. 30 ust. 1 i art. 5a ustawy z dnia 8 marca 1990 r. o samorządzie gminnym (t.j. Dz. U. z 2023 r. poz. 40, 572) oraz uchwały nr XL/307/2017 Rady Gminy Michałowice z dnia 27 listopada 2017 r. w sprawie określenia zasad i trybu przeprowadzenia konsultacji społecznych z mieszkańcami Gminy Michałowice oraz zarządzenia Nr 43/2023 Wójta Gminy Michałowice z dnia 28 marca 2023 r. w sprawie: formy i terminu przeprowadzenia konsultacji społecznych w sprawie zmiany statutów wszystkich sołectw położonych na terenie Gminy Michałowice, przeprowadzono konsultacje społeczne.

Celem konsultacji było zebranie uwag, wniosków oraz opinii mieszkańców Gminy Michałowice w sprawie projektu zmiany statutów wszystkich sołectw Gminy Michałowice.

Konsultacje społeczne trwały od 11 kwietnia 2023 r. do dnia 12 maja 2023 r.

Informację o konsultacjach społecznych zamieszczono:

- na stronie internetowej Gminy Michałowice,
- w Biuletynie Informacji Publicznej Gminy Michałowice w zakładce: KONSULTACJE SPOŁECZNE,
- na tablicach ogłoszeń, w tym na tablicach ogłoszeń we wszystkich sołectwach Gminy Michałowice (w miejscach zwyczajowo przyjętych dla komunikacji z mieszkańcami).

Konsultacje społeczne zostały przeprowadzone w formie zbierania pisemnych oraz elektronicznych uwag mieszkańców. Uwagi zgłaszać można było wyłącznie na formularzu, poprzez wskazanie konkretnych propozycji zmian lub uzupełnień postanowień w treści projektów statutów.

Formularz ankiety konsultacyjnej zamieszczony został w Biuletynie Informacji Publicznej Gminy Michałowice oraz na stronie internetowej Gminy Michałowice, dostępny był również w formie papierowej na Dzienniku Podawczym Urzędu Gminy Michałowice.

Uwagi można było składać w następujący sposób:

- przesłać w wersji elektronicznej na adres: acia@michalowice.malopolska.pl. W tytule emaila należało wpisać „Konsultacje społeczne statutów sołectw Gminy Michałowice”
- złożyć na Dzienniku Podawczym Urzędu Gminy Michałowice, pl. J. Piłsudskiego 1, 32-091 Michałowice
- przesłać pocztą na adres: Urząd Gminy Michałowice, pl. J. Piłsudskiego 1, 32-091 Michałowice, z dopiskiem „Konsultacje społeczne statutów sołectw Gminy Michałowice”.

W ramach konsultacji nie wpłynęła żadna uwaga do projektów statutów sołectw Gminy Michałowice.