

# **Gmina Michałowice**

województwo małopolskie



## **Raport o stanie gminy**

2020

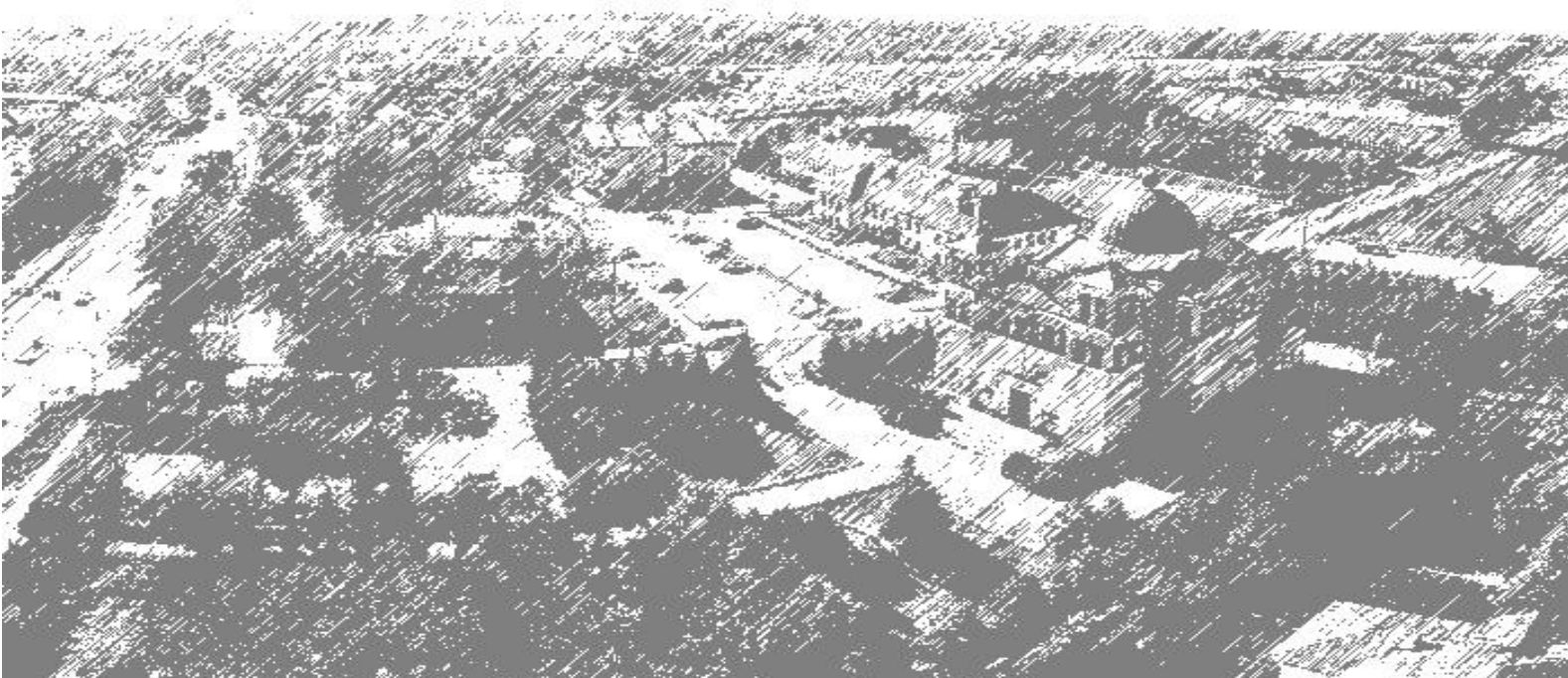

Opracowanie:

Urząd Gminy Michałowice  
*zgodnie z uchwałą nr LIII/419/2018 Rady Gminy Michałowice  
z dnia 29 października 2018 r. w sprawie  
szczegółowych wymogów dotyczących raportu o stanie Gminy*

Raport opracowano w oparciu o materiały źródłowe referatów  
Urzędu Gminy Michałowice, gminnych jednostek organizacyjnych  
i innych instytucji.

Raport o stanie Gminy Michałowice 2020 zawiera dane  
według stanu na 31 grudnia 2020 roku, o ile nie zaznaczono inaczej.

Przy publikacji danych z niniejszego opracowania prosimy o podanie źródła.

## Spis treści

Wstęp .....	5
Gmina Michałowice w liczbach .....	6
część I: Wójt, urząd gminy i samorządowe jednostki organizacyjne .....	11
1.1 Wójt, skarbnik, sekretarz .....	11
1.2 Urząd Gminy Michałowice .....	11
Struktura organizacyjna Urzędu Gminy Michałowice .....	11
Wielkość zatrudnienia .....	12
Koszty działalności .....	12
Wykorzystywany majątek .....	12
1.3 Informacje dotyczące gminnych jednostek organizacyjnych .....	13
1.3.1 Gminny Ośrodek Pomocy Społecznej w Michałowicach .....	13
1.3.2 Centrum Obsługi Edukacji w Michałowicach .....	15
1.3.3 Szkoły podstawowe .....	17
1.3.3.1 Szkoła Podstawowa im. Jana Pawła II w Michałowicach .....	18
1.3.3.2 Szkoła Podstawowa im. ks. Jana Długosza w Raciborowicach .....	19
1.3.3.3 Szkoła Podstawowa im. św. Królowej Jadwigi w Więclawicach Starych .....	20
1.3.4 Centrum Kultury i Promocji w Michałowicach .....	20
1.3.5 Biblioteka Publiczna Gminy Michałowice .....	21
1.3.6 Przedsiębiorstwo Usług Komunalnych w Michałowicach sp. z o.o. ....	22
część II: Zadania i kompetencje wójta .....	24
2.1 Ład przestrzenny .....	24
2.2 Gospodarka nieruchomościami .....	25
2.3 Ochrona środowiska i przyrody .....	26
2.4 Zieleń gminna i zadrzewienie .....	28
2.5 Utrzymanie czystości i porządku .....	28
2.6 Gminne drogi, ulice, mosty, place oraz organizacja ruchu drogowego .....	30
2.7 Lokalny transport zbiorowy .....	33
2.8 Edukacja publiczna .....	33
2.9 Ochrona zdrowia – przeciwdziałanie alkoholizmowi i narkomanii .....	36
2.10 Pomoc społeczna .....	38
2.10.1 Świadczenia pieniężne .....	38
2.10.2 Świadczenia niepieniężne .....	39

2.11 Edukacyjna opieka wychowawcza .....	45
2.12 Polityka prorodzinna.....	45
2.13 Kultura, w tym biblioteki gminne i inne instytucje kultury .....	47
2.13.1 Biblioteka.....	48
2.13.2 Centrum Kultury i Promocji w Michałowicach .....	50
2.14 Ochrona zabytków i opieka nad zabytkami.....	53
2.15 Kultura fizyczna i turystyka, w tym tereny rekreacyjne .....	54
2.16 Bezpieczeństwo publiczne i ochrona przeciwpożarowa .....	56
2.17 Utrzymanie gminnych obiektów i urządzeń użyteczności publicznej .....	57
2.18 Współpraca z organizacjami pozarządowymi.....	57
2.19 Bezpieczeństwo informacji .....	59
2.20 Sprawy administracyjne.....	60
2.21 Wodociągi i zaopatrzenia w wodę oraz kanalizacja .....	62
2.22 Finanse gminy .....	64
2.23 Fundusze Sołeckie.....	68
część III: Polityki, strategie, programy i plany.....	70

# Wstęp

*Szanowni Państwo,*

Wstęp do Raportu o stanie gminy Michałowice za 2019 rok zakończyłem pytaniem: „Ile będzie nas wszystkich kosztowała walka z koronawirusem?”. Pytanie to pozostaje aktualne rok później.

Epidemia koronawirusa to sytuacja, która zaskoczyła wszystkich. Wywróciła do góry nogami nasze życie i wpłynęła negatywnie na funkcjonowanie administracji publicznej. W ciągu zaledwie kilku tygodni samorządy zmuszone były do przestawienia się na zupełnie nowy sposób działania. Zamknięto urzędy, jednostki organizacyjne i instytucje kultury. Obsługa odbywała się prawie wyłącznie drogą mailową i telefoniczną. Na szeroką skalę wdrażano pracę zdalną. Wszystko to w warunkach pewnego chaosu informacyjnego, proceduralnego i legislacyjnego. Naprzemienne zaostrzanie i liberalizowanie specyficznych ograniczeń związanych z pandemią COVID-19 zdestabilizowało funkcjonowanie nie tylko administracji publicznej, ale również, a może przede wszystkim, wielu firm.

W Raporcie o stanie gminy Michałowice za 2020 rok znajdziecie Państwo odzwierciedlenie tego, jak dalece epidemia koronawirusa wpłynęła na funkcjonowanie gminy i planowane do realizacji zadania. W niektórych miejscach pojawią się informacje dotyczące niewykonania wskaźników na zakładanym poziomie. Z drugiej strony zobaczycie Państwo, ile nowych zadań pojawiło się w związku z pandemią COVID-19. Ile dostosowań musieliśmy wdrożyć, żeby utrzymać bieżące funkcjonowanie i obsługę mieszkańców.

Pomimo powyższego wstępu, pomimo pandemii, pomimo wszystkich przeszkód, uważam, że w 2020 roku udało się wiele zrealizować. Pracownicy samorządowi stanęli na wysokości zadania, szybko adaptując się do nowej i trudnej sytuacji i nie ustając w swoich działaniach. Za co dziękuję!

*Antoni Rumian  
Wójt Gminy Michałowice*

## Gmina Michałowice w liczbach

Gmina Michałowice to gmina wiejska należąca do województwa małopolskiego, powiatu krakowskiego. Powierzchnia gminy (51,1 km<sup>2</sup>) stanowi 4,2% powierzchni powiatu. Gmina Michałowice ma 10 846 mieszkańców (źródło: GUS, stan na 30 VI 2019 r.), z czego 49,90% stanowią kobiety, a 50,10% mężczyźni. W latach 2000-2020 liczba mieszkańców wzrosła o 53,62%. Współczynnik feminizacji dla gminy Michałowice, określający wzajemne relacje między liczbą kobiet i mężczyzn, wynosi 100, co oznacza, że 100 kobiet przypada na 100 mężczyzn.

Populacja Gminy Michałowice w latach 2000 - 2020

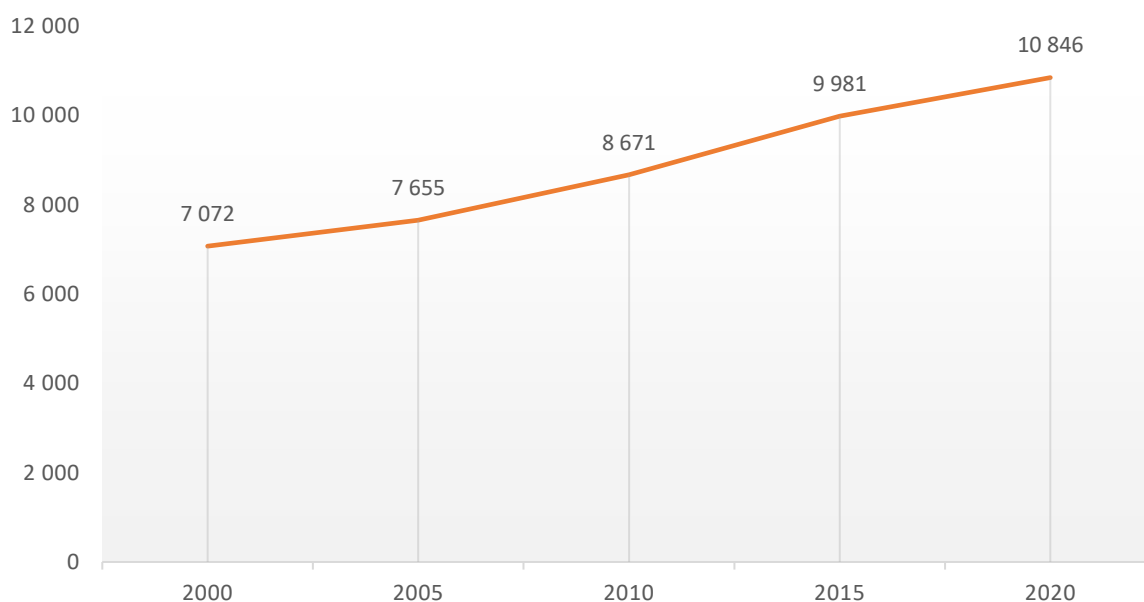

Gmina Michałowice w roku 2020 osiągnęła przyrost naturalny wynoszący 13 (źródło: GUS, stan na 30 VI 2020 r.). Odpowiada to przyrostowi naturalnemu 2,40 na 1000 mieszkańców gminy Michałowice, czyli 2,40‰<sup>1</sup>. Przyrost naturalny w gminie Michałowice jest znacznie wyższy niż w województwie małopolskim i powiecie krakowskim. W pierwszej połowie 2020 roku urodziło się 55 dzieci. Dla porównania można wskazać, że w pierwszej połowie roku 2019 w gminie Michałowice urodziło się 45 dzieci. Współczynnik dynamiki demograficznej, czyli stosunek

<sup>1</sup> Współczynniki przyrostu naturalnego różnych okresów (miesiąca, kwartału, półrocza, trzech kwartałów itd.) oblicza się w stosunku rocznym tzn., że badane fakty zarejestrowane w danym okresie powiększa się odpowiednio do wielkości rocznych, np. dla współczynnika liczonego za okres: -miesiąca - liczbę faktów mnoży się przez 12, -kwartału - przez 4, -półrocza - przez 2, -trzech kwartałów - przez 4/3.

liczby urodzeń żywych do liczby zgonów dla I połowy roku 2020 wynosił 1,31 i jest wyższy od średniej dla powiatu krakowskiego oraz dla województwa małopolskiego,

### Przyrost naturalny w latach 2000 - 2020

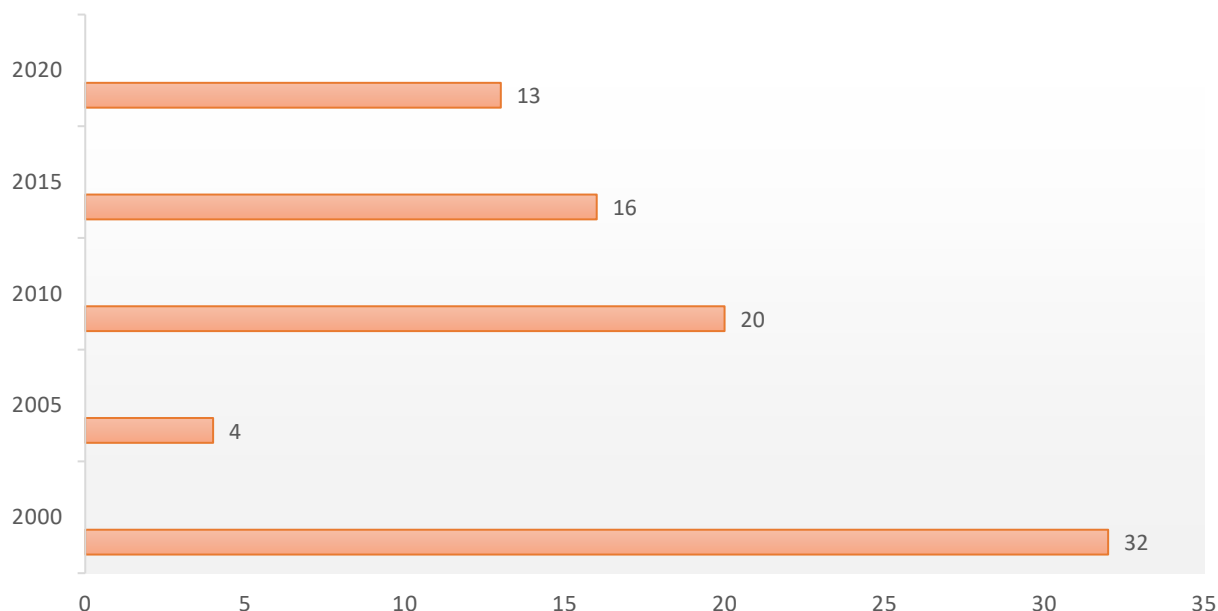

Wskaźniki obciążenia demograficznego<sup>2</sup> kształtują się następująco:

- ludność w wieku nieprodukcyjnym<sup>3</sup> na 100 osób w wieku produkcyjnym – 61,1,
- ludność w wieku poprodukcyjnym na 100 osób w wieku produkcyjnym – 26,7,
- współczynnik obciążenia demograficznego osobami starszymi – 19,6,
- odsetek osób w wieku 65 lat i więcej w populacji ogółem – 13,5.

Średnia wieku mieszkańców gminy Michałowice kształtuje się na poziomie 38,5 lat i jest niższy niż średnia wieku województwa małopolskiego oraz średnia wieku w kraju, która jest wyraźnie wyższa i wynosi 41,9 lat. Średnia wieku mężczyzn w gminie Michałowice wynosi 37 lat, podczas gdy dla kobiet jest wyraźnie wyższy i wynosi 39,9 lat (źródło: GUS, stan na 31 XII 2019 r.).

Mieszkańcy gminy Michałowice zawarli w pierwszej połowie 2020 roku 10 małżeństw (źródło: GUS) co odpowiada 1,85 małżeństwom na 1000 mieszkańców.

Gmina Michałowice charakteryzuje się znaczną dynamiką w zakresie migracji. Zarejestrowano 287 zameldowań w ruchu wewnętrznym oraz 108 wymeldowań, w wyniku czego saldo

<sup>2</sup> źródło: GUS, stan na 31 XII 2019 r.

<sup>3</sup> Na **wiek nieprodukcyjny** składa się **wiek przedprodukcyjny**, w którym ludność nie osiągnęła jeszcze zdolności do pracy, tj. grupa wieku 0 - 17 lat oraz **wiek poprodukcyjny**, w którym osoby zazwyczaj kończą pracę zawodową, tj. dla mężczyzn - 65 lat i więcej, dla kobiet - 60 lat i więcej.

migracji wewnętrznych wynosi dla gminy Michałowice 179 (źródło: GUS, stan na 31 XII 2019 r.). Saldo migracji wewnętrznych na 1000 ludności wynosi 16,8. W zakresie migracji zagranicznych odnotowano zameldowanie się 12 osób, przy 1 wymeldowaniu za granicę, co dało saldo migracji zagranicznych wynoszące 11. Saldo migracji zagranicznych na 1000 osób wynosi 1,03.

6 679 (62,06%) mieszkańców gminy Michałowice jest w wieku produkcyjnym, 2 302 (21,39%) w wieku przedprodukcyjnym, a 1 781 (16,55%) mieszkańców jest w wieku poprodukcyjnym (źródło: GUS, stan na 31 XII 2019 r.).

### Ludność wg funkcjonalnych grup wieku

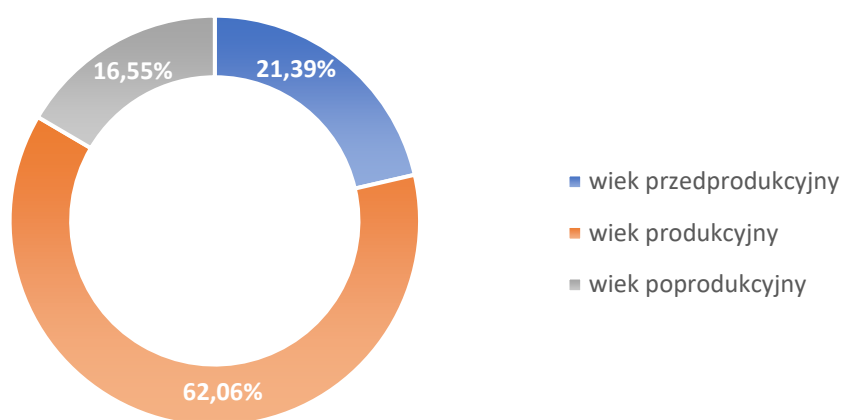

W gminie Michałowice na 1000 mieszkańców pracuje 107 osób. 48,8% wszystkich pracujących ogółem stanowią kobiety, a 51,2% mężczyźni (źródło: GUS, stan na 31 XII 2019 r.). Pracujący w gminach określani są w GUS z wyłączeniem osób pracujących w jednostkach budżetowych działających w zakresie obrony narodowej i bezpieczeństwa publicznego, osób pracujących w gospodarstwach indywidualnych w rolnictwie, duchownych oraz pracujących w organizacjach, fundacjach i związkach oraz bez podmiotów gospodarczych o liczbie pracujących do 9 osób (od 2000 r.). Bezrobocie rejestrowane w gminie Michałowice wynosiło 168 osób (źródło: GUS), z czego 49,4% stanowili mężczyźni, natomiast 50,6% stanowiły kobiety.

W gminie Michałowice w rejestrze REGON zarejestrowane były 1 522 podmioty gospodarki narodowej (źródło: GUS, 31 XII 2019), z czego 1 266 stanowiły osoby fizyczne prowadzące działalność gospodarczą. Zarejestrowano 151 nowych podmiotów, a 46 podmiotów zostało wyrejestrowanych. Na przestrzeni lat 2009-2020 najwięcej podmiotów zarejestrowano w roku 2019, a najmniej w roku 2010. W tym samym okresie najwięcej podmiotów wykreślono z rejestru REGON w 2014 roku, najmniej podmiotów wyrejestrowano natomiast w 2009 roku. Według danych z rejestru REGON wśród podmiotów posiadających osobowość prawną w gminie Michałowice najwięcej (95) jest stanowiących spółki handlowe z ograniczoną



odpowiedzialnością. Analizując rejestr pod kątem liczby zatrudnionych pracowników można stwierdzić, że najwięcej (1 489) jest mikroprzedsiębiorstw, zatrudniających 0 - 9 pracowników.

W przeliczeniu na 1000 mieszkańców ogółem ich liczba wynosi 138,4. Udział podmiotów gospodarki narodowej o liczbie pracujących do 9 osób w ogólnej liczbie podmiotów wpisanych do rejestru REGON wynosi aż 97,8%. Liczba podmiotów zatrudniających od 10 do 49 osób w przeliczeniu na 1000 mieszkańców ogółem wynosi 2,9, podczas gdy liczba podmiotów zatrudniających od 50 do 249 pracowników to zaledwie 0,2 (źródło: GUS, stan na 31 XII 2019 r.).

## Podmioty wg klas wielkości na 10 tys. mieszkańców w wieku produkcyjnym

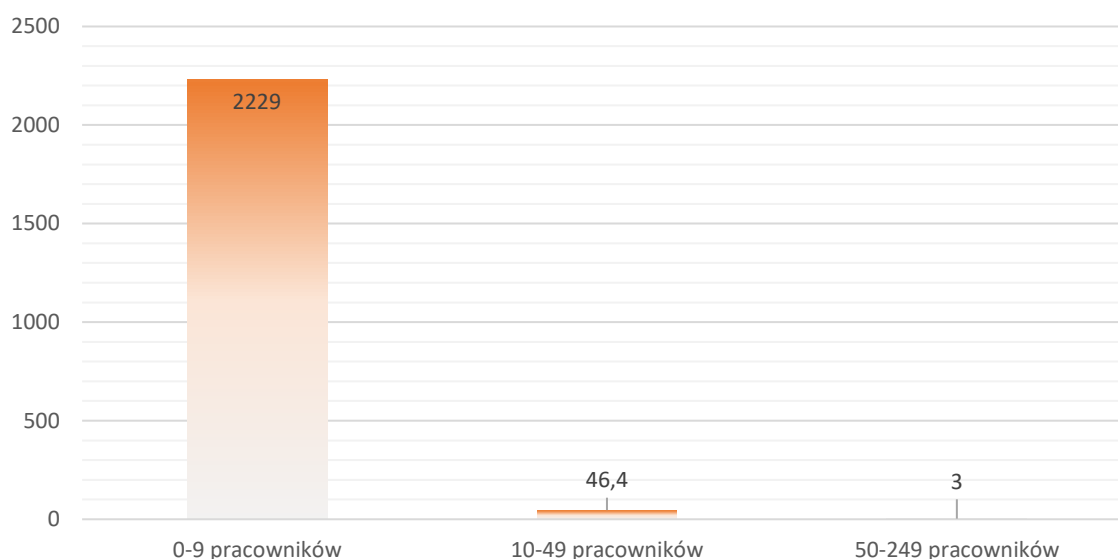

W roku 2020 liczba osób fizycznych prowadzących działalność gospodarczą w gminie Michałowice wyniosła wzrostą względem roku 2019. Udział osób fizycznych prowadzących działalność gospodarczą w liczbie podmiotów gospodarki narodowej ogółem w roku 2020 wyniósł 83,5%, podczas gdy w roku 2019 wynosił 83,2%.

0,5% podmiotów jako rodzaj działalności deklarowało rolnictwo, leśnictwo, łowiectwo i rybactwo, jako przemysł i budownictwo swój rodzaj działalności deklarowało 20,4% podmiotów, a 79,1% podmiotów w rejestrze zakwalifikowana jest jako pozostała działalność. Wśród osób fizycznych prowadzących działalność gospodarczą w gminie Michałowice najczęściej deklarowanymi rodzajami przeważającej działalności są:

- Handel hurtowy i detaliczny; naprawa pojazdów samochodowych, włączając motocykle (21%)
- Działalność profesjonalna, naukowa i techniczna (14,7%).

Szczegółowy podział podmiotów gospodarki narodowej z terenu gminy Michałowice w podziale według sekcji PKD 2007 zaprezentowano w poniższej tabeli:

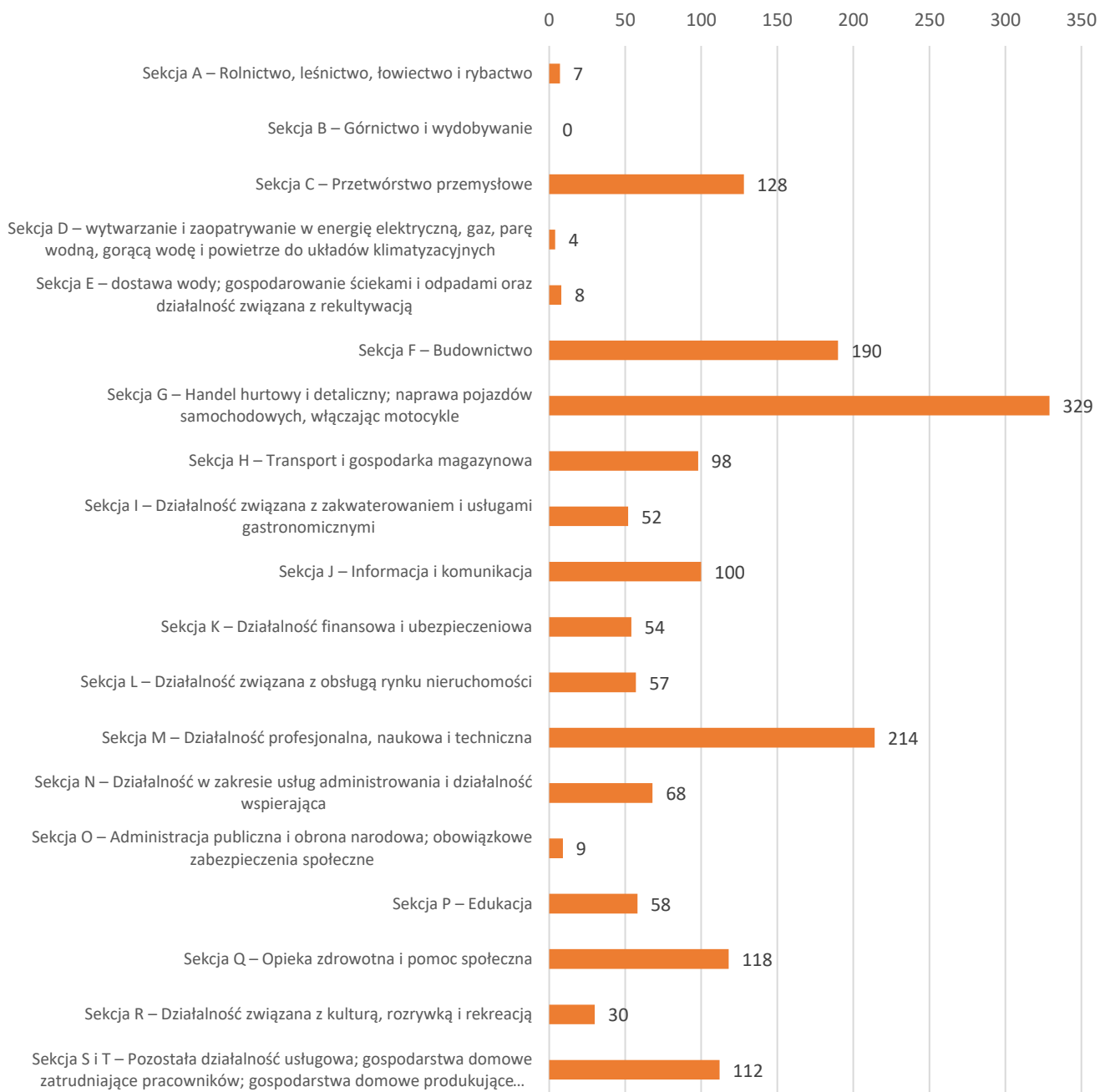

# część I: Wójt, urząd gminy i samorządowe jednostki organizacyjne

## 1.1 Wójt, skarbnik, sekretarz

<b>Wójt:</b>	Antoni Rumian
<b>Zastępca Wójta:</b>	Jarosław Sadowski
<b>Skarbnik:</b>	Agata Krzyżak-Szota
<b>Sekretarz:</b>	Anna Długosz

## 1.2 Urząd Gminy Michałowice

### Struktura organizacyjna Urzędu Gminy Michałowice

Aktualna struktura organizacyjna została ustalona zarządzeniem nr 433/2018 Wójta Gminy Michałowice z dnia 30 marca 2018 r. w sprawie Regulaminu Organizacyjnego Urzędu Gminy Michałowice, zmienionym zarządzeniem nr 501/2018 Wójta Gminy Michałowice z dnia 8 październik 2018 r. w sprawie zmiany Regulaminu Organizacyjnego Urzędu Gminy Michałowice.

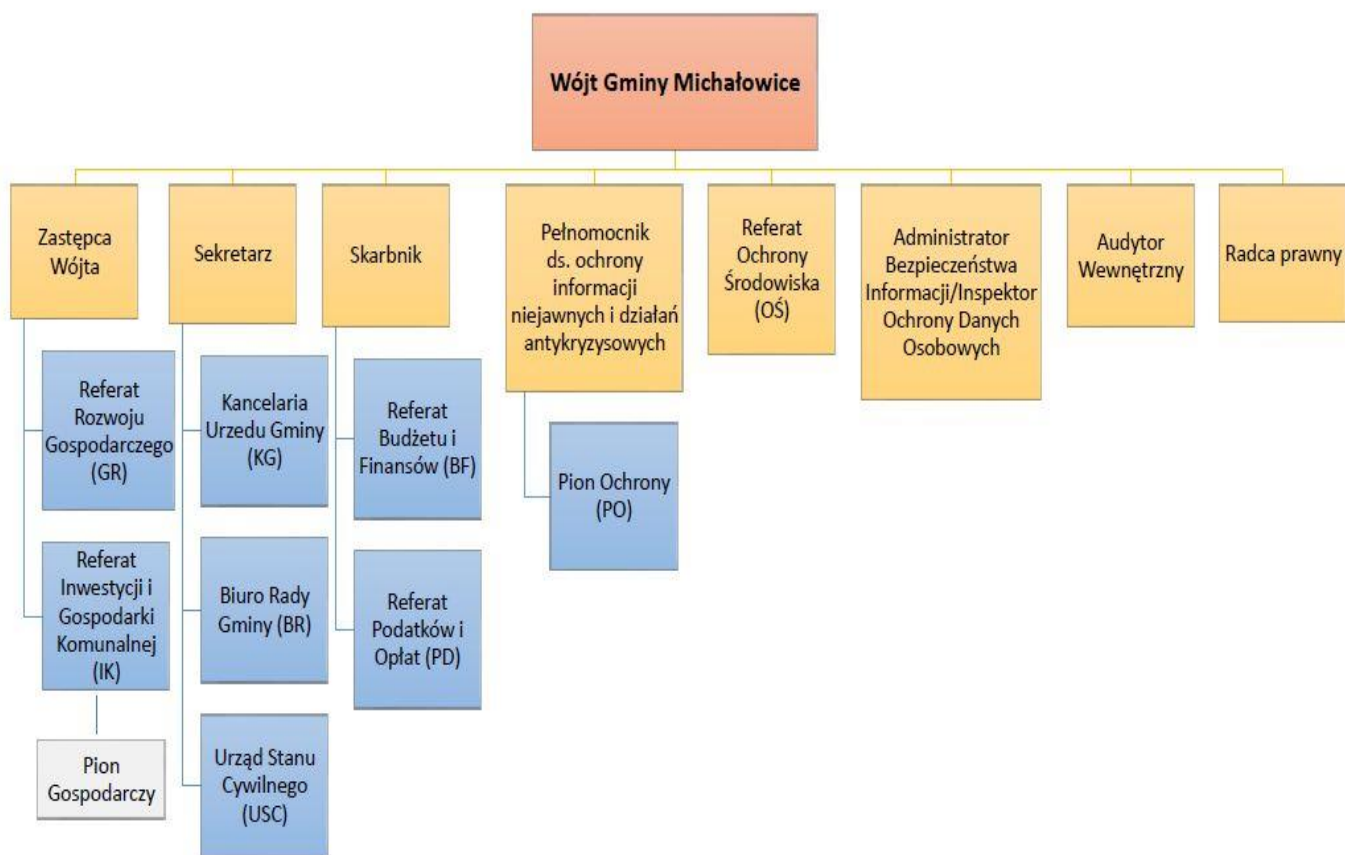

## Wielkość zatrudnienia

W Urzędzie Gminy Michałowice w roku 2020 zatrudnione na podstawie umowy o pracę było 49 osób.

W podziale na poszczególne referaty Urzędu Gminy Michałowice zatrudnienie rysowało się w następujący sposób:

Biuro Rady Gminy	1 osoba
Kancelaria Urzędu Gminy	11 osób (w tym Sekretarz Gminy)
Pion Ochrony	1 osoba
Referat Budżetu i Finansów	7 osób
Referat Inwestycji i Gospodarki Komunalnej	13 osób
Referat Ochrony Środowiska	5 osób
Referat Podatków i Opłat	5 osób
Referat Rozwoju Gospodarczego	4 osoby
Urząd Stanu Cywilnego	3 osoby

## Koszty działalności

Koszty funkcjonowania Urzędu Gminy Michałowice wyniosły 4 791 659,00 zł, w tym wynagrodzenia 3 530 904,09 zł. Dane szczegółowe zawarte są w sprawozdaniu finansowym jednostki za rok 2020.

## Wykorzystywany majątek

- ❖ Grunty: 12 515 911,10 zł brutto
- ❖ Budynki i budowle: 51 369 636,96 zł brutto
- ❖ Wartości niematerialne i prawne: 792 486,96 zł brutto
- ❖ Pozostałe środki trwałe<sup>4</sup>: 4 596 644,98 zł brutto

---

<sup>4</sup> Pozostałe środki trwałe obejmują m.in. urządzenia, narzędzia, wyposażenie biurowe.

## 1.3 Informacje dotyczące gminnych jednostek organizacyjnych

### 1.3.1 Gminny Ośrodek Pomocy Społecznej w Michałowicach

#### **Kierownictwo jednostki:**

- ❖ Dyrektor Ośrodka: Monika Berdecka
- ❖ Zastępca Dyrektora: Krzysztof Gryglik
- ❖ Główny Księgowy: Barbara Kolarska

#### **Zakres wykonywanych zadań:**

Ośrodek swoją działalnością obejmuje teren gminy Michałowice, a podstawowymi celami jego działania jest:

- 1) wspieranie osób i rodzin w przewyższaniu trudnych sytuacji życiowych, których nie są one w stanie pokonać wykorzystując własne uprawnienia, zasoby i możliwości,
- 2) wspieranie osób i rodzin w wysiłkach zmierzających do zaspokojenia niezbędnych potrzeb oraz umożliwienie im życia w warunkach odpowiadających godności człowieka,
- 3) podejmowanie działań zmierzających do życiowego usamodzielnienia osób i rodzin oraz do ich integracji ze środowiskiem,
- 4) prowadzenie poradnictwa i interwencji w zakresie przeciwdziałania przemocy w rodzinie w szczególności poprzez działania edukacyjne służące wzmocnieniu opiekuńczych i wychowawczych kompetencji rodziców w rodzinach zagrożonych przemocą w rodzinie,
- 5) wspieranie i praca z rodziną przeżywającą trudności w wypełnianiu funkcji opiekuńczo-wychowawczych poprzez zaplanowane działania mające na celu przywrócenie rodzinie zdolności do wypełniania tych funkcji.

Działania Ośrodka są nakierowane na pomoc osobom i rodzinom we wzmacnianiu lub odzyskiwaniu przez nie zdolności do funkcjonowania w społeczeństwie oraz na tworzeniu warunków sprzyjających temu celowi.

Zadania Gminy realizowane przez Ośrodek w zakresie pomocy społecznej to w szczególności:

- 1) tworzenie warunków organizacyjnych funkcjonowania pomocy społecznej, w tym rozbudowa niezbędnej infrastruktury socjalnej,
- 2) dokonywanie analizy i oceny zjawisk rodzących zapotrzebowanie na świadczenia z pomocy społecznej,
- 3) realizowanie zadań wynikających z rozeznaczonych potrzeb społecznych,
- 4) opracowywanie, wdrażanie i koordynowanie realizacji strategii rozwiązywania problemów społecznych ze szczególnym uwzględnieniem programów pomocy społecznej, profilaktyki i rozwiązywania problemów alkoholowych i innych, których celem jest integracja osób i rodzin z grup szczególnego ryzyka,

- 5) udzielanie pomocy środowiskowej i instytucjonalnej osobom oraz rodzinom znajdującym się w trudnych warunkach życiowych,
- 6) przyznawanie i wypłacanie przewidzianych ustawą o pomocy społecznej świadczeń,
- 7) pobudzanie społecznej aktywności w zaspokajaniu niezbędnych potrzeb życiowych osób i rodzin,
- 8) prowadzenie pracy socjalnej skierowanej na pomoc osobom i rodzinom we wzmacnianiu lub odzyskiwaniu zdolności do funkcjonowania w społeczeństwie oraz tworzeniu warunków sprzyjających temu celowi,
- 9) rozwijanie nowych form pomocy społecznej i samopomocy w ramach zidentyfikowanych potrzeb,
- 10) wdrażanie i koordynowanie realizacji usług społecznych,
- 11) ustawiczne doskonalenie kwalifikacji zawodowych pracowników Ośrodka.

Ponadto Ośrodkowi przypisana została realizacja zadań wynikających z rozeznaczonych potrzeb Gminy, z rządowych programów pomocy społecznej oraz ustaw, w tym w szczególności:

- 1) wynikających z ustawy o świadczeniach rodzinnych,
- 2) wynikających z ustawy o ustaleniu i wypłacie zasiłków dla opiekunów,
- 3) wynikających z ustawy o pomocy osobom uprawnionym do alimentów,
- 4) wynikających z ustawy o pomocy państwa w wychowywaniu dzieci,
- 5) wynikających z ustawy o wsparciu kobiet w ciąży i rodzin „Za życiem”,
- 6) wynikających z ustawy o świadczeniach opieki zdrowotnej finansowanych ze środków publicznych,
- 7) wynikających z ustawy o Karcie Dużej Rodziny,
- 8) wynikających z ustawy o wspieraniu rodziny i systemie pieczy zastępczej,
- 9) wynikających z ustawy o przeciwdziałaniu przemocy w rodzinie,
- 10) wynikających z ustawy o wychowaniu w trzeźwości i przeciwdziałaniu alkoholizmowi, a także ustawy o przeciwdziałaniu narkomanii,
- 11) wynikających z ustawy o systemie oświaty, w zakresie prowadzenia postępowań o ustalenie prawa do pomocy materialnej o charakterze socjalnym,
- 12) realizacja rządowego programu „Dobry Start” oraz innych rządowych programów z obszaru pomocy społecznej,
- 13) kierowanie wniosków o ustalenie niezdolności do pracy, niepełnosprawności i stopnia niepełnosprawności do organów określonych odrębnymi przepisami,
- 14) inicjowanie postępowań o roszczenia alimentacyjne na rzecz obywateli, na zasadach określonych w odrębnych przepisach.

***Wielkość zatrudnienia:***

Stan zatrudnienia na dzień 31 grudnia 2020 roku w Gminnym Ośrodku Pomocy Społecznej a Michałowicach to ogółem 20 osób, w wymiarze 18,75 etatów (z czego 1 osoba przebywała na urlopie macierzyńskim, a 1 na urlopie wychowawczym).

### **Koszty działalności:**

W 2020 roku Gmina Michałowice na zadanie własne o charakterze obowiązkowym, jakim jest „(...) utrzymanie ośrodka pomocy społecznej, w tym zapewnienie środków na wynagrodzenia pracowników” (art. 17 ust. 1 pkt 18 ustawy o pomocy społecznej) wydatkowała kwotę 1 266 183,27 zł, co stanowiło 5,87% ogólnej kwoty, jaką wydatkował Ośrodek na realizację wszystkich zadań własnych Gminy oraz zadań zleconych z budżetu państwa, tj. kwoty 21 556 809,94 zł. Dane szczegółowe zawarte są w sprawozdaniu finansowym jednostki za rok 2020.

### **Wykorzystywany majątek:**

- ❖ Grunty: 95 897,00 zł brutto
- ❖ Budynki i budowle: 586 767,05 zł brutto
- ❖ Wartości niematerialne i prawne: 34 806,94 zł brutto
- ❖ Pozostałe środki trwałe<sup>5</sup>: 290 161,96 zł brutto

## **1.3.2 Centrum Obsługi Edukacji w Michałowicach**

### **Kierownictwo jednostki:**

- ❖ Dyrektor: Aleksandra Antczak
- ❖ Główny Księgowy: Elżbieta Bednarczyk

### **Zakres wykonywanych zadań:**

Centrum Obsługi Edukacji w Michałowicach prowadzi w całości zadania z zakresu rachunkowości, sprawozdawczości jednostek oświatowych Gminy Michałowice. Do zakresu działania Centrum należy:

- 1) w zakresie obsługi finansowej: bieżąca informacja o sytuacji finansowej i realizacji budżetu oraz sprawozdawczość, prowadzenie obsługi rachunków bankowych, sporządzanie list wynagrodzeń pracowników jednostek obsługiwanych, dokonywanie wypłat wynagrodzeń oraz naliczanie i odprowadzanie związanych z tym świadczeń obowiązkowych na rzecz ZUS, US, itp., prowadzenie obsługi funduszu mieszkaniowego i scentralizowanego na cele kulturalne, na który składa się część odpisu Zakładowego Funduszu Świadczeń Socjalnych jednostek obsługiwanych,
- 2) w zakresie obsługi rachunkowej: określenie zasad (polityki) rachunkowości, przeprowadzanie inwentaryzacji aktywów i pasywów, prowadzenie, na podstawie dowodów księgowych, ksiąg rachunkowych, przeprowadzanie inwentaryzacji aktywów i pasywów, prowadzenie ewidencji składników majątkowych,
- 3) w zakresie obsługi administracyjno-organizacyjnej: prowadzenie teczek akt osobowych dyrektorów jednostek obsługiwanych oraz pracowników Centrum, prowadzenie

---

<sup>5</sup> Pozostałe środki trwałe obejmują m.in. urządzenia, narzędzia, wyposażenie biurowe.

- sprawozdawczości statystycznej, współpraca z dyrektorami jednostek obsługiwanych w zakresie realizacji rządowych programów pomocowych, w tym rozliczanie przyznanych dotacji,
- 4) realizacja innych zadań będących zadaniami organu prowadzącego zleconych do prowadzenia Centrum, a w szczególności:
- a) obsługa finansowo - księgowo oraz prowadzenie i koordynowanie działań w zakresie funduszu zdrowotnego dla nauczycieli,
  - b) obsługa finansowo - księgowo oraz prowadzenie i koordynowanie działań w zakresie dofinansowania kształcenia i doskonalenia zawodowego nauczycieli,
  - c) obsługa finansowo - księgowo oraz przyjmowanie zgłoszeń pracodawców o zawieraniu umów z pracownikami młodocianymi,
  - d) prowadzenie spraw związanych z udzielaniem pomocy materialnej dla uczniów o charakterze socjalnym,
  - e) prowadzenie i koordynowanie działań w zakresie systemu informacji oświatowej, w tym prowadzenie bazy danych oświatowych w zakresie zadań przewidzianych dla organu prowadzącego,
  - f) prowadzenie ewidencji niepublicznych placówek oświatowych,
  - g) udzielanie i rozliczanie dotacji dla publicznych placówek oświatowych prowadzonych przez osoby prawne inne niż jednostki samorządu terytorialnego i niepublicznych placówek oświatowych,
  - h) organizacja dowozu uczniów do szkół oraz placówek oświatowych
  - i) planowanie sieci i obwodów placówek oświatowych,
  - j) kontrola spełniania obowiązku nauki przez młodzież zamieszkałą na terenie gminy ,
  - k) koordynowanie i nadzorowanie przebiegu rekrutacji dzieci do placówek oświatowych,
  - l) weryfikacja projektów organizacyjnych placówek oświatowych pod kątem zgodności z obowiązującymi przepisami prawa i zabezpieczenia środków finansowych,
  - m) obsługa administracyjna postępowań egzaminacyjnych na stopień nauczyciela mianowanego i przygotowywanie decyzji w tym zakresie,
  - n) prowadzenie spraw związanych z przeprowadzaniem konkursu na dyrektora placówki oświatowej,
  - o) prowadzenie spraw związanych z nagrodami Małopolskiego Kuratora Oświaty i Wójta Gminy Michałowice,
  - p) współpraca z dyrektorami jednostek obsługiwanych w zakresie prowadzenia prawidłowej polityki kadrowej,
  - q) przygotowywanie projektów uchwał Rady Gminy Michałowice i zarządzeń Wójta Gminy Michałowice dotyczących oświaty i jednostek obsługiwanych,
  - r) przygotowywanie informacji o stanie realizacji zadań oświatowych.



**Wielkość zatrudnienia:**

Stan zatrudnienia na dzień 31 grudnia 2020 roku w Centrum Obsługi Edukacji w Michałowicach to 8 osób.

**Koszty działalności:**

Koszty funkcjonowania Centrum Obsługi Edukacji w Michałowicach wyniosły 1 047 119,22 zł, w tym wynagrodzenia 580 044,70 zł. Dane szczegółowe zawarte są w sprawozdaniu finansowym jednostki za rok 2020.

**Wykorzystywany majątek:**

- ❖ Wartości niematerialne i prawne: 36 406,11 zł brutto
- ❖ Pozostałe środki trwałe: 163 135,30 zł brutto

### 1.3.3 Szkoły podstawowe

**Zakres wykonywanych zadań:**

Zgodnie z ustawą z dnia 14 grudnia 2016 r. - Prawo oświatowe - system oświaty zapewnia w szczególności:

- 1) realizację prawa każdego obywatela Rzeczypospolitej Polskiej do kształcenia się oraz prawa dzieci i młodzieży do wychowania i opieki, odpowiednich do wieku i osiągniętego rozwoju,
- 2) wspomaganie przez szkołę wychowawczej roli rodziny,
- 3) wychowanie rozumiane jako wspieranie dziecka w rozwoju ku pełnej dojrzałości w sferze fizycznej, emocjonalnej, intelektualnej, duchowej i społecznej, wzmacniane i uzupełniane przez działania z zakresu profilaktyki problemów dzieci i młodzieży,
- 4) możliwość zakładania i prowadzenia szkół i placówek przez różne podmioty,
- 5) dostosowanie treści, metod i organizacji nauczania do możliwości psychofizycznych uczniów, a także możliwość korzystania z pomocy psychologiczno-pedagogicznej i specjalnych form pracy dydaktycznej,
- 6) możliwość pobierania nauki we wszystkich typach szkół przez dzieci i młodzież niepełnosprawną, niedostosowaną społecznie i zagrożoną niedostosowaniem społecznym, zgodnie z indywidualnymi potrzebami rozwojowymi i edukacyjnymi oraz predyspozycjami,
- 7) opiekę nad uczniami niepełnosprawnymi przez umożliwianie realizowania zindywidualizowanego procesu kształcenia, form i programów nauczania oraz zajęć rewalidacyjnych,
- 8) opiekę nad uczniami szczególnie uzdolnionymi poprzez umożliwianie realizowania indywidualnych programów nauczania oraz ukończenia szkoły każdego typu w skróconym czasie,
- 9) upowszechnianie dostępu do szkół, których ukończenie umożliwia dalsze kształcenie w szkołach wyższych,

- 10) możliwość uzupełniania przez osoby dorosłe wykształcenia ogólnego, zdobywania lub zmiany kwalifikacji zawodowych i specjalistycznych,
- 11) zmniejszanie różnic w warunkach kształcenia, wychowania i opieki między poszczególnymi regionami kraju, a zwłaszcza ośrodkami wielkomijskimi i wiejskimi,
- 12) kształtowanie u uczniów postaw prospołecznych, w tym poprzez możliwość udziału w działaniach z zakresu wolontariatu, sprzyjających aktywnemu uczestnictwu uczniów w życiu społecznym,
- 13) upowszechnianie wśród dzieci i młodzieży wiedzy i umiejętności niezbędnych do aktywnego uczestnictwa w kulturze i sztuce narodowej i światowej,
- 14) utrzymywanie bezpiecznych i higienicznych warunków nauki, wychowania i opieki w szkołach i placówkach,
- 15) upowszechnianie wśród dzieci i młodzieży wiedzy o zasadach zrównoważonego rozwoju oraz kształtowanie postaw sprzyjających jego wdrażaniu w skali lokalnej, krajowej i globalnej,
- 16) opiekę uczniom pozostającym w trudnej sytuacji materialnej i życiowej,
- 17) dostosowywanie kierunków i treści kształcenia do wymogów rynku pracy,
- 18) kształtowanie u uczniów postaw przedsiębiorczości i kreatywności sprzyjających aktywnemu uczestnictwu w życiu gospodarczym, w tym poprzez stosowanie w procesie kształcenia innowacyjnych rozwiązań programowych, organizacyjnych lub metodycznych,
- 19) przygotowywanie uczniów do wyboru zawodu i kierunku kształcenia,
- 20) warunki do rozwoju zainteresowań i uzdolnień uczniów przez organizowanie zajęć pozalekcyjnych i pozaszkolnych oraz kształtowanie aktywności społecznej i umiejętności spędzania czasu wolnego,
- 21) upowszechnianie wśród dzieci i młodzieży wiedzy o bezpieczeństwie oraz kształtowanie właściwych postaw wobec zagrożeń, w tym związanych z korzystaniem z technologii informacyjno-komunikacyjnych, i sytuacji nadzwyczajnych,
- 22) kształtowanie u uczniów umiejętności sprawnego posługiwania się technologiami informacyjno-komunikacyjnymi.

### 1.3.3.1 Szkoła Podstawowa im. Jana Pawła II w Michałowicach

#### **Kierownictwo jednostki:**

- ❖ Dyrektor: Jarosław Kozłowski
- ❖ Zastępca dyrektora: Marta Maracha
- ❖ Zastępca dyrektora ds. oddziałów przedszkolnych: Elżbieta Krawczyk

#### **Wielkość zatrudnienia:**

Stan zatrudnienia na dzień 31 grudnia 2020 roku w Szkole Podstawowej im. Jana Pawła II w Michałowicach kształtował się następująco:

- 47 nauczycieli zatrudnionych w pełnym wymiarze i 10 nauczycieli w niepełnym wymiarze czasu pracy (w sumie 4,41 etatu),
- 12 osób administracji i obsługi (11 etatów).

***Koszty działalności:***

Koszty funkcjonowania Szkoły Podstawowej im. Jana Pawła II w Michałowicach wyniosły 5 599 695,17 zł, w tym wynagrodzenia 5 022 343,11 zł. Dane szczegółowe zawarte są w sprawozdaniu finansowym jednostki za rok 2020.

***Wykorzystywany majątek:***

- ❖ Budynki i budowle: 6 294 723,92 zł brutto
- ❖ Wartości niematerialne i prawne: 51 999,90 zł brutto
- ❖ Zbiory biblioteczne: 145 444,30 zł brutto
- ❖ Pozostałe środki trwałe: 789 200,04 zł brutto

### 1.3.3.2 Szkoła Podstawowa im. ks. Jana Długosza w Raciborowicach

***Kierownictwo jednostki:***

- ❖ Dyrektor: Renata Błaszczak
- ❖ Zastępca dyrektora: Liliana Gądek

***Wielkość zatrudnienia:***

Stan zatrudnienia na dzień 31 grudnia 2020 roku w Szkole Podstawowej im. ks. Jana Długosza w Raciborowicach kształtował się następująco:

- 27 nauczycieli zatrudnionych w pełnym wymiarze i 10 nauczycieli w niepełnym wymiarze czasu pracy (w sumie 5,27 etatu),
- 7 osób administracji i obsługi w pełnym wymiarze oraz 1 pracownik administracji i obsługi w wymiarze 0,65 etatu.

***Koszty działalności:***

Koszty funkcjonowania Szkoły Podstawowej im. ks. Jana Długosza w Raciborowicach wyniosły 3 366 532,48 zł, w tym wynagrodzenia 2 862 492,59 zł. Dane szczegółowe zawarte są w sprawozdaniu finansowym jednostki za rok 2020.

***Wykorzystywany majątek:***

- ❖ Budynki i budowle: 5 568 217,27 zł brutto
- ❖ Wartości niematerialne i prawne: 42 056,57 zł brutto
- ❖ Zbiory biblioteczne: 130 090,81 zł brutto
- ❖ Pozostałe środki trwałe: 483 510,60 zł brutto

### 1.3.3 Szkoła Podstawowa im. św. Królowej Jadwigi w Więclawicach Starych

#### **Kierownictwo jednostki:**

- ❖ Dyrektor: Monika Wołek
- ❖ Zastępca dyrektora: Barbara Dziarkowska

#### **Wielkość zatrudnienia:**

Stan zatrudnienia na dzień 31 grudnia 2020 roku w Szkole Podstawowej im. św. Królowej Jadwigi w Więclawicach Starych kształtował się następująco:

- 28 nauczycieli w pełnym wymiarze czasu pracy i 9 nauczycieli w niepełnym wymiarze czasu pracy (w sumie 4,1 etatu),
- 6 pracowników administracji i obsługi w pełnym wymiarze czasu pracy i 5 pracowników administracji i obsługi w niepełnym wymiarze czasu pracy ( w sumie 2,75 etatu).

#### **Koszty działalności:**

Koszty funkcjonowania Szkoły Podstawowej im. św. Królowej Jadwigi w Więclawicach Starych wyniosły 3 623 292,16 zł, w tym wynagrodzenia – 3 119 816,28 zł. Dane szczegółowe zawarte są w sprawozdaniu finansowym jednostki za rok 2020.

#### **Wykorzystywany majątek:**

- ❖ Budynki i budowle: 3 954 418,99 zł brutto
- ❖ Wartości niematerialne i prawne: 66 908,59 zł brutto
- ❖ Zbiory biblioteczne: 173 483,99 zł brutto
- ❖ Pozostałe środki trwałe: 617 030,07 zł brutto

### 1.3.4 Centrum Kultury i Promocji w Michałowicach

#### **Kierownictwo jednostki:**

- ❖ Dyrektor: Mirosław Warchołek
- ❖ Zastępca dyrektora: Adrianna Siudek-Kura
- ❖ Główny Księgowy: Agata Krzyżak-Szota

#### **Zakres wykonywanych zadań:**

Centrum Kultury i Promocji w Michałowicach służy upowszechnianiu i rozwojowi kultury, a także krzewieniu kultury fizycznej. Do zakresu działania Centrum Kultury i Promocji w Michałowicach w szczególności należy:

- 1) edukacja kulturalna i wychowanie przez sztukę,
- 2) gromadzenie, dokumentowanie, tworzenie, ochrona i udostępnianie dóbr kultury,

- 3) tworzenie warunków dla rozwoju amatorskiego ruchu artystycznego oraz zainteresowania wiedzą i sztuką,
- 4) tworzenie warunków dla rozwoju folkloru, a także rękodzieła ludowego i artystycznego,
- 5) rozpoznawanie, rozbudzanie i zaspokajanie potrzeb oraz zainteresowań kulturalnych,
- 6) współpraca ze Stowarzyszeniami w celu promocji i upowszechniania kultury na terenie Gminy,
- 7) promocja Gminy Michałowice poprzez tworzenie wydawnictw z nią związanych, organizowanie imprez i uczestnictwo w targach,
- 8) prowadzenie kina.

***Wielkość zatrudnienia:***

Stan zatrudnienia na podstawie umów o pracę na dzień 31 grudnia 2020 roku w Centrum Kultury i Promocji w Michałowicach to 6 osób.

***Koszty działalności:***

Koszty funkcjonowania Centrum Kultury i Promocji w Michałowicach wyniosły 1 127 809,14 zł, w tym wynagrodzenia 558 958,64 zł. Dane szczegółowe zawarte są w sprawozdaniu finansowym jednostki za rok 2020.

Dotacja z budżetu Gminy Michałowice w roku 2020 wyniosła: 730 000,00 zł.

***Wykorzystywany majątek:***

- ❖ Wartości niematerialne i prawne: 29 982,21 zł brutto
- ❖ Pozostałe środki trwałe: 662 128,18 zł brutto

### ***1.3.5 Biblioteka Publiczna Gminy Michałowice***

***Kierownictwo jednostki:***

- ❖ Dyrektor: Anna Boczkowska
- ❖ Zastępca dyrektora: Elżbieta Bednarczyk
- ❖ Główny Księgowy: Bożena Dziadoń

***Zakres wykonywanych zadań:***

Biblioteka służy rozwijaniu i zaspakajaniu potrzeb oświatowych, informacyjnych i kulturalnych społeczności Gminy oraz upowszechnianiu wiedzy i kultury. Do zakresu działań Biblioteki należy:

- 1) gromadzenie, opracowywanie, przechowywanie i ochrona materiałów bibliotecznych,
- 2) udostępnianie zbiorów bibliotecznych na miejscu, wypożyczanie na zewnątrz, prowadzenie wypożyczeń międzybibliotecznych z uwzględnieniem potrzeb wszystkich mieszkańców Gminy,

- 3) prowadzenie działalności informacyjnej, bibliograficznej, udostępnianie informacji własnych i zewnętrznych,
- 4) popularyzacja książek, informacji, wiedzy i czytelnictwa poprzez organizację różnego rodzaju imprez,
- 5) współpraca z bibliotekami wchodzącymi w skład ogólnokrajowej sieci bibliotecznej w zakresie rozwijania i zaspakajania potrzeb wszystkich mieszkańców Gminy,
- 6) współdziałanie z innymi instytucjami upowszechniania kultury, organizacjami i stowarzyszeniami w zakresie rozwijania i zaspakajania kulturalnych i oświatowych potrzeb społeczeństwa,
- 7) doskonalenie form i metod pracy bibliotecznej poprzez wykorzystywanie nowych możliwości technicznych w tej dziedzinie.

***Wielkość zatrudnienia:***

Stan zatrudnienia na podstawie umów o pracę na dzień 31 grudnia 2020 roku w Bibliotece Publicznej Gminy Michałowice to 9 osób (8,25 etatu).

***Koszty działalności:***

Koszty funkcjonowania Biblioteki Publicznej Gminy Michałowice wyniosły 759 466,05 zł, w tym wynagrodzenia 455 182,09 zł. Dane szczegółowe zawarte są w sprawozdaniu finansowym jednostki za rok 2020.

Dotacja z budżetu Gminy Michałowice w roku 2020 wyniosła: 718 000 zł.

***Wykorzystywany majątek:***

- ❖ Budynki i budowle: 3 500 798,21 zł brutto
- ❖ Wartości niematerialne i prawne: 5 124,00 zł brutto
- ❖ Zbiory biblioteczne: 489 140,60 zł brutto
- ❖ Pozostałe środki trwałe: 333 077,43 zł brutto

### 1.3.6 Przedsiębiorstwo Usług Komunalnych w Michałowicach sp. z o.o.

***Kierownictwo jednostki:***

*Zarząd:*

- ❖ Prezes Zarządu: Piotr Kącki

*Rada Nadzorcza:*

- ❖ Przewodniczący: Magdalena Doniec
- ❖ Wiceprzewodnicząca: Anna Długosz
- ❖ Członek: Barbara Tłustowska

**Zakres wykonywanych zadań:**

Zadaniem Przedsiębiorstwa Usług Komunalnych w Michałowicach sp. z o.o. jest bieżące zaspakajanie potrzeb ludności w zakresie zbiorowego zaopatrzenia w wodę oraz zbiorowego odprowadzania ścieków. Do zadań zakładu należy w szczególności:

- 1) produkcja i sprzedaż wody oraz zapewnienie ciągłości jej dostaw,
- 2) eksploatacja, konserwacja, remonty, modernizacja urządzeń służących do produkcji oraz dystrybucji wody, w tym sieci wodociągowej,
- 3) wywóz nieczystości płynnych,
- 4) eksploatacja, konserwacja, remonty i modernizacja sieci kanalizacyjnej
- 5) usuwanie awarii urządzeń wodno-kanalizacyjnych,
- 6) naliczanie i pobieranie opłat za wodę , nieczystości płynne i nieczystości stałe.

**Wielkość zatrudnienia:**

Stan zatrudnienia na dzień 31 grudnia 2020 roku w Przedsiębiorstwa Usług Komunalnych w Michałowicach sp. z o.o. to 18 osób.

**Koszty działalności:**

Koszty funkcjonowania Przedsiębiorstwa Usług Komunalnych w Michałowicach Sp. z o.o. wyniosły 3 471 404,10 zł, w tym wynagrodzenia 1 032 467,24 zł. Dane szczegółowe zawarte są w sprawozdaniu finansowym spółki za rok 2020.

Przedsiębiorstwo Usług Komunalnych w Michałowicach Sp. z o.o. w 2020 roku nie korzystało z dokapitalizowania z budżetu gminy.

## część II: Zadania i kompetencje wójta

Zadania własne gminy określa art. 7 ust. 1 ustawy o samorządzie gminnymi i zgodnie z tym katalogiem opracowano zaprezentowane poniżej zadania zrealizowane w roku 2020.

### 2.1 Ład przestrzenny

Ład przestrzenny to takie ukształtowanie przestrzeni, które tworzy harmonijną całość oraz uwzględnia w uporządkowanych relacjach wszelkie uwarunkowania i wymagania funkcjonalne, społeczno-gospodarcze, środowiskowe, kulturowe oraz kompozycyjno-estetyczne. Definicja ładu przestrzennego zawarta została w Ustawie z dnia 27 marca 2003 r. o planowaniu i zagospodarowaniu przestrzennym w art. 2 pkt. 1

Ustalenie przeznaczenia terenu, rozmieszczenie inwestycji celu publicznego oraz określenie sposobów zagospodarowania i warunków zabudowy terenu następuje w miejscowym planie zagospodarowania przestrzennego. Miejscowy plan zagospodarowania przestrzennego to rodzaj aktu prawnego, który obowiązuje wyłącznie na obszarze działania rady gminy, która go wydała. Przyjmowany jest w formie uchwały, która składa się z dwóch części: tekstowej i graficznej. Teren gminy Michałowice objęty jest w 100% miejscowym planem zagospodarowania przestrzennego.

Miejscowy Plan Zagospodarowania Przestrzennego Gminy Michałowice dla:

- ❖ obszaru Gmina Michałowice Zachód został przyjęty uchwałą nr XVIII/100/2016 Rady Gminy Michałowice z dnia 29 lutego 2016 r.,
- ❖ obszaru Gmina Michałowice Północ został przyjęty uchwałą nr XVIII/101/2016 Rady Gminy Michałowice z dnia 29 lutego 2016r.,
- ❖ obszaru Gmina Michałowice Południe został przyjęty uchwałą nr XVIII/102/2016 Rady Gminy Michałowice z dnia 29 lutego 2016r.

Dodatkowo obowiązują wyłączone ze zmian fragmenty planów dla obszaru I (Uchwała nr XLVI/383/2006 Rady Gminy Michałowice z dnia 31 maja 2006 r.), obszaru III (Uchwała nr XLVI/385/2006 Rady Gminy Michałowice z dnia 31 maja 2006 r.) i obszaru IV-Dolina Dłubnii (Uchwała nr XXVII/187/2009 Rady Gminy Michałowice z dnia 29 maja 2009

W 2020 roku realizowana była, zgodnie z art. 36 ustawy z dnia 27 marca 2003 r. o planowaniu i zagospodarowaniu przestrzennym, opłata planistyczna, która jest formą daniny publicznej płaconej przez właściciela nieruchomości na rzecz gminy. Obowiązek zapłaty opłaty planistycznej powstaje, jeżeli wskutek uchwalenia lub zmiany miejscowego planu zagospodarowania przestrzennego wzrosła wartość objętej nim działki, a właściciel zbywa tę nieruchomość. W 2020 roku poniesiono wydatki związane z wymiarem, poborem i egzekucją opłaty planistycznej w kwocie 52 306,82 zł. W szczególności wykonywane były niezbędne czynności związane z egzekucją zaległości niespłaconych. Dochody z tytułu opłaty planistycznej w roku 2020 wyniosły 188 178,78 zł. Warto w tym miejscu zaznaczyć, że



w zakresie opłaty planistycznej występują wysokie zaległości, z których część jest trudno ściągalna, co negatywnie wpływa na budżet gminy Michałowice.

Ład przestrzenny to także kwestia dbałości o nazewnictwo ulic. W roku 2020 podjęto działania, które poskutkowały podjęciem następujących uchwał:

- ❖ Uchwała nr XXV/ 202 /2020 Rady Gminy Michałowice z dnia 28 września 2020 r. w sprawie nadania nazwy ulicy Żłota Wiśnia w miejscowości Kozierów
- ❖ Uchwała nr XXV/203/2020 Rady Gminy Michałowice z dnia 28 września 2020 r. w sprawie nadania nazwy ulicy Żłota Wiśnia w miejscowości Michałowice
- ❖ Uchwała nr XXV/204/2020 Rady Gminy Michałowice z dnia 28 września 2020 r. w sprawie nadania nazwy ulicy Kręta w miejscowości Więctawice Dworskie
- ❖ Uchwała Nr XXI/176/2020 Rady Gminy Michałowice z dnia 27 kwietnia 2020 r. w sprawie nadania nazwy ulicy bp. Floriana Janowskiego w miejscowości Masłomiąca
- ❖ Uchwała Nr XX/169/2020 Rady Gminy Michałowice z dnia 27 lutego 2020r., w sprawie nadania nazwy ulicy Miła w miejscowości Michałowice
- ❖ Uchwała Nr XIX/144/2020 Rady Gminy Michałowice z dnia 30 stycznia 2020 r. w sprawie nadania nazwy ulicy Lisi Jar w miejscowości Sieborowice

## 2.2 Gospodarka nieruchomościami

Gospodarka nieruchomościami stanowi jedno z najważniejszych zadań własnych gminy. Jej prowadzenie ustawodawca powierzył zarówno organowi wykonawczemu, jak i stanowiącemu, przypisując każdemu z nich odrębny zakres kompetencji. Zgodnie z art. 23 w związku z art. 25 ustawy z 21 sierpnia 1997 r. o gospodarce nieruchomościami gminnym zasobem nieruchomości gospodaruje wójt. Wśród różnych zagadnień związanych z tym zakresem można zwrócić uwagę na ewidencjonowanie nieruchomości, zabezpieczanie ich przed zniszczeniem i uszkodzeniem, ale również prowadzenie szeroko rozumianego obrotu tymi nieruchomościami. Co ważne, zbywanie, nabywanie nieruchomości, ich wydzierżawianie, wynajmowanie i użyczenie na czas nieoznaczony może być uzależnione od zgody rady gminy.

W 2020 r. w związku z wykupami nieruchomości, wypłatami odszkodowań za działki zajęte pod drogi oraz pozostałymi wydatkami dotyczącymi działek pod przewidywane inwestycje publiczne wydatkowano łącznie 1 370 832,12 zł, w tym m. in.:

- w I kwartale 2020 roku dokonano wykupu działki nr 353/8 w miejscowości Raciborowice,
- w III i IV kwartale 2020 roku zakupiono działkę w Więctawicach Starych nr 53/11 i 53/12 oraz w Michałowicach nr 657/12.

Ponadto w roku 2020 poniesiono opłaty z tytułu czynszów dzierżawnych za nieruchomości dzierżawione przez gminę w kwocie 10 193,80 zł.

Czynności geodezyjno-administracyjne są ważnym elementem związanym z obsługą podstawowych procedur z zakresu gospodarki nieruchomościami. Mają funkcję usługową

w stosunku do planowania przestrzennego, a w szczególności do gospodarki nieruchomościami w jej prawnym i przestrzennym wymiarze. Efektem geodezyjnej obsługi wspomnianych procedur są zmiany stanów ewidencyjnych i stanów prawnych nieruchomości, a także wzbogacenie informacji o terenie, umożliwiającym efektywny obrót nieruchomościami. W 2020 roku w ramach czynności geodezyjno-administracyjnych zrealizowano:

- ❖ sporządzenie operatów szacunkowych określających wartość nieruchomości dla zakupów, sprzedaży, odszkodowań, konsultacji dotyczących wartości nieruchomości; dokumentacje geodezyjne, wstępne projekty podziałów, podziały nieruchomości, mapy, inwentaryzacje i tyczenia  
Koszt zadania: 335 142,18 zł
- ❖ dokonanie wpisów w księgach wieczystych, ujawnienie prawa własności do nieruchomości, wykreślenie ostrzeżeń oraz wykonano regulację stanów prawnych nieruchomości  
Koszt zadania: 35 825,10 zł
- ❖ opłaty wynikające z decyzji administracyjnych za wyłączenie z produkcji rolnej gruntów objętych inwestycjami, stanowiących własność gminy  
Koszt zadania: 6 734,70 zł

### 2.3 Ochrona środowiska i przyrody

Ochrona środowiska należy do tych dziedzin życia społeczno-gospodarczego, które odgrywają istotną rolę w działaniach politycznych i gospodarczych zarówno w skali globalnej, jak też regionalnej i lokalnej. W systemie zadań administracji samorządowej możemy wyróżnić m.in. zadania bezpośrednio wykonawcze, polegające na zobowiązaniu administracji samorządowej do podejmowania czynności mających bezpośredni wpływ na stan środowiska albo do inicjowania takich działań, w których organy samorządowe są ściśle włączone w ich realizację. Wspomniane zadania pomagają wyeliminować lub ograniczyć określone zagrożenia powodowane funkcjonowaniem społeczności lokalnych, takie jak:

- ❖ zanieczyszczanie powietrza,
- ❖ zanieczyszczenie wód,
- ❖ powstawanie odpadów komunalnych,
- ❖ niszczenie gleby, powierzchni ziemi i terenów zielonych.

W 2020 r. pracownicy urzędu przeprowadzali kontrole nieruchomości pod kątem przestrzegania przez mieszkańców przepisów z zakresu ochrony środowiska, w szczególności w zakresie spalania odpadów. Kontrole te odbywały się w asyście funkcjonariuszy Policji zgodnie z porozumieniem z Komendą Powiatową Policji w Krakowie podpisanym w związku z uchwałą Nr XVIII/131/2019 Rady Gminy Michałowice z dnia 30 grudnia 2019 r. w sprawie przekazania środków finansowych dla Policji. Liczba kontroli w okresie od 1 stycznia do 31 grudnia 2020 r. dotyczących:

- wywozu nieczystości ciekłych: 67 kontroli z udziałem policji, 15 kontroli bez udziału policji,
- zakazu termicznego przekształcania odpadów i przestrzegania zapisów uchwały antysmogowej - 117 kontroli z udziałem policji, 36 bez udziału policji

Koszt zadania: 24 640 zł.

W roku 2020 kontynuowany był projekt pn. „Ograniczenie niskiej emisji w Gminie Michałowice II”, finansowany z Regionalnego Programu Operacyjnego Województwa Małopolskiego na lata 2014-2020. W ramach projektu zaplanowana została wymiana w sumie 170 starych pieców na paliwa stałe. Wsparcie udzielane jest na inwestycje w źródła ciepła spalające biomasę lub wykorzystujące paliwa gazowe. Warto przypomnieć, że warunkiem udzielenia dofinansowania jest poddanie budynku audytowi energetycznemu. W roku 2020 rozliczono 57 umów na blisko 400 000 zł.

Ponadto w zakresie walki o poprawę jakości powietrza gmina podejmowała działania w ramach projektu pn. „Partnerski projekt budowy instalacji odnawialnych źródeł energii dla gmin województwa małopolskiego”. Instalacje przewidziane w ramach projektu to: kolektory słoneczne (tzw. solary) do podgrzewania wody, ogniwa fotowoltaiczne produkujące energię oraz pompy ciepła do ogrzewania domów. W 2020 r. zainstalowanych zostało:

- 87 instalacji fotowoltaicznych,
- 8 instalacji solarnych,
- 1 kocioł na pellet,
- 2 instalacje z pompą ciepła.

Koszt realizacji zadania w roku 2020 wyniósł 1 474 970,00 zł.

W 2020 r. Rada Gminy Michałowice uchwałą Nr XXII/179/2020 z dnia 28 maja 2020 r. wyraziła zgodę na przystąpienie Gminy Michałowice do partnerskiego projektu pn. EKO-TEAM współfinansowanego ze środków instrumentu finansowego ELENA w ramach Programu Horyzont 2020 ze środków Unii Europejskiej. W ramach niniejszego projektu utworzone zostały dwa stanowiska Ekodoradców w gminie, których zadaniem jest m. in. udzielanie porad i świadczenie doradztwa w zakresie poprawy efektywności energetycznej budynku, zastosowania nowego źródła ciepła, inwestycji w instalacje OZE. Wspierają oni również mieszkańców w aplikowaniu o środki z programu „Czyste powietrze”. Wynagrodzenia Ekodoradców są w 90% finansowane z projektu.

Teren gminy Michałowice jest objęty monitoringiem poziomu zanieczyszczenia powietrza. Dane o poziomie zanieczyszczenia dostępne są między innymi za pośrednictwem strony internetowej gminy Michałowice. W przypadku, kiedy jakość powietrza osiąga poziom zagrożenia (określany w skali 1-3), na stronie internetowej gminy publikowany jest komunikat o stopniu zagrożenia oraz o związanych z nim ograniczeniach i zaleceniach.

W dniu 14 lipca 2009 r. Rada Ministrów przyjęła „Program Oczyszczania Kraju z Azbestu na lata 2009-2032”. Podstawowym celem tego Programu jest oczyszczenie do roku 2032

terytorium Polski z azbestu oraz usunięcie stosowanych wyrobów zawierających azbest, wyeliminowanie spowodowanych azbestem negatywnych skutków zdrowotnych u mieszkańców Polski, a ponadto sukcesywna likwidacja oddziaływania azbestu na środowisko i doprowadzenie, w określonym czasie, do spełnienia wymogów ochrony środowiska. Zadania przewidziane w Programie są realizowane na trzech szczeblach: centralnym (Rada Ministrów, minister właściwy ds. gospodarki), wojewódzkim (wojewoda, samorząd województwa) oraz lokalnym (samorząd powiatowy i samorząd gminny). Zgodnie z uchwałą nr XIII/81/2011 RGM z dnia 3 listopada 2011 r. w sprawie przyjęcia "Programu usuwania wyrobów zawierających azbest z terenu Gminy Michałowice na lata 2011-2032" w 2020 roku realizowano odbiór, transport i utylizację azbestowych pokryć dachowych z terenu gminy Michałowice. W sumie koszt podjętych działań w roku 2020 wyniósł 19 997,90 zł.

## 2.4 Zieleń gminna i zadrzewienie

Zieleń kształtowana jest elementem składowym obszarów gminnych, uzupełniającym strukturę budowlaną i transportową, samoistnie wypełniającym jednak bardzo istotne funkcje wobec mieszkańców miast. W rezultacie takiego postrzegania opisywanych przestrzeni ustawodawca ujął dbałość o nie w zestawie zadań własnych gminy, zorientowanych na zaspokajanie zbiorowych potrzeb wspólnoty. Wyjątkowe funkcje terenów zielonych, niezastępowalne przez inne formy strukturalne, skłoniły ustawodawcę do wskazania na konieczność ich ochrony. Dzieje się to zgodnie z zapisami ustawy z 27 kwietnia 2001 r. Prawo ochrony środowiska.

W roku 2020 na utrzymanie zieleni gminnej przeznaczono 55 806,00 zł. W ramach realizacji tego zadania wykonano:

- ❖ pielęgnację drzew, krzewów, zieleńców i trawników na działkach gminnych,
- ❖ usuwanie drzew i krzewów na działkach gminnych,
- ❖ zakup sadzonek oraz nasadzenia.

## 2.5 Utrzymanie czystości i porządku

Utrzymanie czystości i porządku w gminach należy do obowiązkowych zadań własnych gminy. Zgodnie z ustawą z dnia 13 września 1996 r. o utrzymaniu czystości i porządku w gminach do gminy należy zapewnienie czystości i porządku na swoim terenie i tworzenie warunków niezbędnych do ich utrzymania, a w szczególności nadzorują gospodarowanie odpadami komunalnymi, tworzą punkty selektywnego zbierania odpadów komunalnych w sposób zapewniający łatwy dostęp dla wszystkich mieszkańców gminy, zapobiegają zanieczyszczeniu ulic, placów i terenów otwartych, zapobiegają bezdomności zwierząt na zasadach określonych w przepisach o ochronie zwierząt.

W roku 2020, zgodnie z ustawą z dnia 13 września 1996 r. o utrzymaniu czystości i porządku w gminach, realizowano zadania z zakresu gospodarki odpadami, w tym nadzorowano gospodarowanie odpadami komunalnymi, zwłaszcza realizację zadań powierzonych

podmiotom odbierającym odpady komunalne od właścicieli nieruchomości. W 2020 roku zebrane środki z tytułu opłaty za gospodarowanie odpadami wyniosły 3 549 053,48 zł, co stanowi 89,23% planu. Z terenu gminy w 2020 roku odebrano łącznie 3 974,046 ton odpadów komunalnych, w tym z punktu selektywnego zbierania odpadów 262,39 ton. Wydano mieszkańcom 277 tys. sztuk worków na frakcje selektywnie zbieranych odpadów. Na usunięcie odpadów komunalnych z miejsc nieprzeznaczonych do ich składowania i magazynowania wydatkowano 38 928,20 zł. Pozostałe koszty utrzymania systemu, w tym bieżąca obsługa, koszty ważenia, przygotowania regulaminu utrzymania czystości i porządku w gminie, wymiar, pobór oraz egzekucja wyniosły 69 017,51 zł. Całościowy koszt realizacji zadania w roku 2020 to 4 159 824,53 zł.

W 2020 roku kontynuowano realizację projektu pn. „Budowa Punktu Selektywnej Zbiórki Odpadów Komunalnych w Gminie Michałowice” współfinansowanego z Regionalnego Programu Operacyjnego Województwa Małopolskiego na lata 2014-2020. Zasadniczym przedmiotem projektu jest budowa nowego, kompleksowego punktu selektywnego zbierania odpadów komunalnych z rampą wyładowczą oraz wagą (najazdową lub przejazdową), z którego będą korzystać mieszkańcy gminy Michałowice w ramach opłat wnoszonych za gospodarowanie odpadami komunalnymi. Punkt będzie zlokalizowany w Książniczkach przy ul. Tadeusza Strumiły, a jego podstawowym zadaniem będzie ograniczenie tworzenia się nielegalnych wysypisk oraz ograniczenia zjawiska „podrzucania” odpadów do gminnego systemu gospodarki odpadami komunalnymi. Koszt projektu to 1 996 044,00 zł. Wydatki poniesione z tytułu realizacji projektu w 2020 roku wyniosły 625 174,07 zł.

W 2020 roku, zgodnie z ustawą z dnia 21 sierpnia 1997 r. o ochronie zwierząt, ustawą z dnia 13 września 1996 r. o utrzymaniu czystości i porządku w gminach oraz uchwałą nr VII/49/2019 Rady Gminy Michałowice z dnia 28 marca 2019 r. w sprawie przyjęcia gminnego programu opieki nad zwierzętami bezdomnymi oraz zapobiegania bezdomności zwierząt na terenie gminy Michałowice na rok 2020, realizowano zadania z zakresu opieki nad zwierzętami, w tym:

- ❖ zapobieganie bezdomności zwierząt,
- ❖ wyłapywanie i zapewnienie opieki bezdomnym zwierzętom (w tym pomoc weterynaryjna),
- ❖ zbieranie, transport i utylizacja zwłok bezdomnych zwierząt.

W 2020 roku:

- 60 zwierząt zostało odłowionych i przekazanych do schroniska,
- 36 interwencji dotyczących dzikich zwierząt,
- dofinansowano 36 zabiegów sterylizacji zwierząt właścicielskich,
- dofinansowano 10 zabiegów czipowania psów.

Koszt realizacji zadania w roku 2020 wyniósł 69 890,65 zł.

## 2.6 Gminne drogi, ulice, mosty, place oraz organizacja ruchu drogowego

Zadanie własne gminy, jakim jest zaspokajanie zbiorowych potrzeb wspólnoty w zakresie dróg gminnych, wiąże się przede wszystkim z ich budową, koniecznością utrzymania w dobrym stanie technicznym, odśnieżaniem czy pokrywaniem kosztów oświetlenia.

W roku 2020 w przedmiotowym zakresie wykonano następujące zadania:

- ❖ Modernizacja dróg gminnych w m. Pielgrzymowice ul. Szlak.  
W ramach zadania wykonano prace rozbiórkowe, korytowanie, podbudowę drogi oraz nową nawierzchnię asfaltową.  
Koszt zadania: 215 436,12 zł.
- ❖ Przebudowa drogi powiatowej Nr 2152K w m. Masłomiąca (ul. Długa) wraz z budową kanalizacji sanitarnej. Zadanie realizowane w porozumieniu z Powiatem Krakowskim.  
Koszt zadania: 1 262 423,82 zł.
- ❖ Przebudowa drogi gminnej Nr 600499K w km 0+034-0+283 w m. Więclawice Stare (ul. Dworska).  
Przebudowa drogi polegająca na budowie chodnika wraz z odwodnieniem, remontem nawierzchni drogi oraz przebudową linii teletechnicznej. W roku 2019 wykonano przebudowę linii telekomunikacyjnej. Pozostałe prace drogowe zakończono w roku 2020. Zadanie współfinansowane w ramach Funduszu Dróg Samorządowych w kwocie: 273 295,00 zł.  
Koszt zadania: 559 951,44 zł.
- ❖ Opracowanie dokumentacji projektowej przebudowy ul. Warszawka.  
Zadanie realizowane od 2019 roku - rozliczono tylko Etap I - dokumentację koncepcyjną. II etap projektowania i uzyskanie zezwoleń na realizację inwestycji został zakończony w 2020 r.  
Koszt zadania w 2020 r.: 35 977,50 zł.
- ❖ Opracowanie dokumentacji na przebudowę drogi powiatowej Nr 2157K polegająca na budowie chodnika wraz z odwodnieniem w m. Pielgrzymowice.  
Zadanie realizowane w porozumieniu z Powiatem Krakowskim.  
Koszt zadania po stronie gminy: 71 822,00 zł.
- ❖ Odtworzenie warstw jezdnych nawierzchni jezdni drogi powiatowej nr 2152K w m. Michałowice i Masłomiąca (ul. Ks. M. Pałęgi i ul. Długa).  
Zadanie realizowane w porozumieniu z Powiatem Krakowskim.  
Koszt zadania: 109 300,00 zł.

W 2020 roku trwały dalsze prace związane z realizacją projektu pn. „Budowa trasy rowerowej Książniczki-Kończyce-Raciborowice” współfinansowanego z Regionalnego Programu Operacyjnego Województwa Małopolskiego na lata 2014-2020. Trasa rowerowa, która powstanie w ramach projektu, będzie miała charakter ciągu rowerowo-pieszego o szerokości 3,0m ruch rowerowy i pieszego. Zostanie zlokalizowana po jednej stronie drogi powiatowej nr DP2155K. W roku 2020 rozliczono dokumentację projektową i pierwszy etap prac oraz częściowe koszty nadzoru inwestorskiego. Koszty zadania w 2020 r. w podziale prezentują się w następujący sposób:

- wkład gminy Michałowice - 419 828,28 zł,
- wkład Powiatu Krakowskiego – 419 828,38 zł,
- dofinansowanie z Regionalnego Programu Operacyjnego Województwa Małopolskiego na lata 2014-2020 – 466 319,13 zł,

w sumie: 1 305 975,79 zł.

W ramach projektu pn. „Budowa Park&Ride w Michałowicach”, współfinansowanego z Regionalnego Programu Operacyjnego Województwa Małopolskiego na lata 2014-2020, w 2020 r. opracowana została dokumentacja projektowa. Koszt zadania wyniósł 57 856,00 zł. Przypomnijmy, że w ramach projektu powstanie parking w systemie „parkuj i jedź” wraz ze stanowiskami dla rowerów typu bike&ride. Inwestycja ma służyć tworzeniu przejazdów łączonych samochod z transportem publicznym lub niezmotoryzowanym indywidualnym. Parking powstanie w centrum miejscowości Michałowice, przy ul. Jana Pawła II. Ilość miejsc parkingowych: 104 miejsca standardowe, 4 miejsca dla osób niepełnosprawnych, 4 miejsca dla motocykli. W związku z tym, że parking pełnił będzie również funkcję węzła przesiadkowego, zlokalizowana zostanie tam wiata dla podróżnych z ławkami oraz punkt sprzedaży biletów MPK. Szacowana wartość projektu to 1 218 540,52 zł.

Zadanie związane z drogami, to nie tylko inwestycje, ale jak zostało wskazane we wstępie do podrozdziału, także prace związane z bieżącym utrzymaniem dróg. W tym zakresie w roku 2020 wykonano:

- ❖ remonty cząstkowe nawierzchni asfaltowych dróg gminnych  
Koszt zadania: 138 829,90 zł.

- ❖ bieżące utrzymanie nieasfaltowych dróg gminnych – letnie

Zakres wykonanych prac:

wyrównywanie dróg materiałem kamiennym, kopanie rowów, ścinanie poboczy, korytowanie dróg, montaż przepustów, układanie korytek, ażurów, krawężników, obrzeży, montaż barier ochronnych, wykonywanie wszelkich prac remontowych, konserwacyjnych i porządkowych - usuwanie namulisk, wycinanie krzaków, zarośli.

Koszt zadania: 623 289,42 zł.

- ❖ zimowe utrzymanie dróg gminnych  
Zakres wykonanych prac:  
usługa zimowego utrzymania dróg gminnych polega na odśnieżaniu i posypywaniu dróg gminnych, parkingów, placów, zatok i pętli autobusowych w celu zapewnienia bezpieczeństwa w okresie zimowym.  
Koszt zadania: 339 120,00 zł.
- ❖ wykonanie oznakowania poziomego dróg gminnych  
Koszt zadania: 12 011,64 zł.
- ❖ wykonanie wraz z montażem wiat przystankowych na przystankach komunikacji zbiorowej na terenie Gminy Michałowice w m. Więclawice, Pielgrzymowice, Kozierów  
Koszt zadania: 27 226,85 zł.
- ❖ koszenie poboczy i rowów dróg gminnych  
Koszt zadania: 36 294,30 zł.
- ❖ dotacja do Powiatu Krakowskiego na montaż wyświetlacza prędkości na terenie Gminy Michałowice - m. Raciborowice  
Koszt zadania: 10 000,00 zł.

Jednym z elementów omawianego w tym podrozdziale zadania jest finansowanie oświetlenia ulic, placów i dróg znajdujących się na terenie gminy. Jest to też jednym z podstawowych obowiązków jednostki samorządu terytorialnego w zakresie zadań własnych wykonywanych na rzecz lokalnej społeczności. W 2020 roku w zakresie oświetlenia poniesiono koszty z tytułu:

- ❖ wykonania projektu i budowy oświetlenia ulicznego na terenie gminy  
Koszt zadania: 51 562,62 zł.
- ❖ eksploatacji sieci oświetlenia ulicznego, w tym usuwanie awarii i wykonywanie remontów  
Koszt zadania: 130 231,08 zł.
- ❖ dzierżawy słupów pod oświetlenie uliczne  
Koszt zadania: 10 002,60 zł.
- ❖ energii elektrycznej za oświetlenie ulic i placów na terenie gminy  
Koszt zadania: 384 964,68 zł.



## 2.7 Lokalny transport zbiorowy

W 2007 roku Rada Miasta Krakowa podjęła uchwałę nr XXVII/354/07 w sprawie realizacji przez Gminę Miejską Kraków zintegrowanego aglomeracyjnego transportu zbiorowego, w której zadeklarowała wolę zawarcia, z wymienionymi w uchwale gminami, w tym z Gminą Michałowice, porozumień międzygminnych w sprawie przejęcia przez Gminę Miejską Kraków wykonywania zadań publicznych w ramach lokalnego transportu zbiorowego.

Na mocy zawartego dnia 20 grudnia 2007 r. porozumienia pomiędzy Gminą Michałowice i Gminą Miejską Kraków, ta druga wykonuje zadania w zakresie regulacji taryfowych oraz organizacji gminnych przewozów pasażerskich. Ceny biletów oraz uprawnienia do przejazdów ulgowych i bezpłatnych, obowiązujące w systemie komunikacji zbiorowej na całym obszarze objętym porozumieniami, ustala Rada Miasta Krakowa.

W związku z postanowieniami przywołanego porozumienia gmina Michałowice przekazuje do budżetu Miasta Krakowa dotację stanowiącą udział w finansowaniu kosztów realizacji usług przewozowych świadczonych na liniach autobusowych na terenie gminy. W roku 2020 dotacja ta wyniosła 874 175,05 zł.

Od 1 września 2018 r., na mocy odrębnego porozumienia, uczniowie szkół podstawowych i gimnazjów zlokalizowanych na terenie gminy Michałowice korzystają z bezpłatnych przejazdów komunikacją miejską. Dokumentem poświadczającym uprawnienie jest ważna legitymacja szkolna ucznia szkoły podstawowej zlokalizowanej na terenie gminy. Zgodnie z zapisami tzw. taryfowej uchwały Rady Miasta Krakowa przywilej taki obowiązuje we wszystkie dni tygodnia w strefach biletowych: I (Gmina Miejska Kraków) i II (terytoria Miast i Gmin będących sygnatariuszami porozumienia: Czernichów, Iwanowice, Kocmyrzów – Luborzyca, Liszki, Michałowice, Mogilany, Niepołomice, Słomniki, Skała, Skawina, Świątniki Górne, Wieliczka, Wielka Wieś, Zabierzów, Zielonki) w okresie od 1 września do 30 czerwca.

Dodatkowo na świadczenie usług komunikacyjnych w zakresie przewozów regularnych osób na terenie Gminy Michałowice na liniach: Zagórzycze Dworskie - Kraków, Wola Więclawska – Kraków poniesiono wydatki na poziomie 123 233,62 zł.

## 2.8 Edukacja publiczna

Art. 7 ust. 1 ustawy z dnia 8 marca 1990 r. o samorządzie gminnym stanowi, iż zaspokajanie zbiorowych potrzeb wspólnoty należy do zadań własnych gminy. W szczególności zadania własne gminy obejmują sprawy z zakresu m.in. edukacji publicznej. Stąd wynika obowiązek zapewnienia przez gminę bezpiecznych i higienicznych warunków działania szkół. Obowiązkiem organu prowadzącego jest bowiem wykonywanie remontów i inwestycji, wyposażenie placówek oświatowych w pomoce dydaktyczne i sprzęt niezbędny do realizacji programów nauczania. Właśnie na samorzady przeniesiona jest ogromna część odpowiedzialności za oświatę w Polsce.

W 2020 roku, zgodnie z art. 10 ustawy z dnia 14 grudnia 2016 r. Prawo oświatowe, w ramach bieżącej działalności szkół podstawowych na terenie gminy Michałowice zapewniono warunki działania szkół, w tym bezpieczne i higieniczne warunki nauki, wychowania i opieki dla:

- ❖ w Szkole Podstawowej im. Jana Pawła II w Michałowicach, wg danych Systemu Informacji Oświatowej (SIO) 30.09.2020 r. do szkoły tej w roku 2020 uczęszczało 608 uczniów:
  - z wychowania przedszkolnego korzystało 124 dzieci w oddziałach przedszkolnych, w tym 0 posiadających orzeczenie o potrzebie kształcenia specjalnego.
  - obowiązek szkolny realizowało 484 uczniów szkoły podstawowej, w tym 11 uczniów posiadających orzeczenie o potrzebie kształcenia specjalnego:
    - 6 z niepełnosprawnością ruchową, w tym afazją,
    - 2 z autyzmem,
    - 2 z niepełnosprawnością intelektualną w stopniu lekkim,
    - 1 z niepełnosprawnością intelektualną w stopniu głębokim.
- ❖ w Szkole Podstawowej im. ks. Jana Długosza w Raciborowicach, wg danych Systemu Informacji Oświatowej (SIO) na dzień 30.09.2020 r. do szkoły tej w roku 2020 uczęszczało 345 uczniów:
  - z wychowania przedszkolnego korzystało 90 dzieci w oddziałach przedszkolnych, bez dzieci posiadających orzeczenie o potrzebie kształcenia specjalnego,
  - obowiązek szkolny realizowało 255 uczniów szkoły podstawowej, w tym 5 posiadających orzeczenie o potrzebie kształcenia specjalnego:
    - 2 z niepełnosprawnością ruchową w tym z afazją,
    - 2 słabostyszających,
    - 1 z niepełnosprawnością intelektualną w stopniu lekkim.
- ❖ w Szkole Podstawowej im. św. Królowej Jadwigi w Więctawicach Starych, wg danych Systemu Informacji Oświatowej (SIO) na dzień 30.09.2020 r. do szkoły tej w roku 2020 uczęszczało 352 uczniów:
  - z wychowania przedszkolnego korzystało 95 dzieci w oddziałach przedszkolnych, w tym 0 posiadających orzeczenie o potrzebie kształcenia specjalnego,
  - obowiązek szkolny realizowało 257 uczniów szkoły podstawowej, tym 5 posiadających orzeczenie o potrzebie kształcenia specjalnego:
    - 3 z niepełnosprawnością ruchową w tym z afazją,
    - 1 z niepełnosprawnością intelektualną w stopniu lekkim,
    - 1 z niepełnosprawnością intelektualną w stopniu umiarkowanym.

W 2020 roku, zgodnie z art. 39 ustawy z dnia 14 grudnia 2016 r. Prawo oświatowe, realizowano dowóz dzieci do szkół na terenie Gminy Michałowice oraz dzieci niepełnosprawnych do szkół specjalnych. W okresie od 01.01.2020 do 31 08.2020 dowozem zostało objętych: 100 uczniów

uczęszczających do Szkoły Podstawowej w Michałowicach oraz 38 uczniów do Szkoły Podstawowej w Więclawicach Starych. Dowozem zostało objętych również 21 uczniów posiadających orzeczenie o potrzebie kształcenia specjalnego, dowożonych do szkół i placówek poza terenem gminy Michałowice. W ramach tego zadania zrefundowano również koszty dowozu 15 uczniów rodzicom, którzy dowozili dzieci we własnym zakresie. W okresie od 1.09.2020 r. do 31.12. 2020 r. dowozem zostało objętych: 104 uczniów uczęszczających do Szkoły Podstawowej w Michałowicach oraz 36 do Szkoły Podstawowej w Więclawicach Starych. Dowozem zostało objętych również 18 uczniów posiadających orzeczenie o potrzebie kształcenia specjalnego, dowożonych do szkół i placówek poza terenem gminy Michałowice. Ponadto zrefundowano koszty dowozu 15 uczniów rodzicom, którzy dowozili dzieci we własnym zakresie. Koszt realizacji zadania 346 346,81 zł.

Zgodnie z art. 54 ustawy z dnia 27 października 2017 r. o finansowaniu zadań oświatowych, w 2020 roku wspierano dostęp do podręczników szkolnych - darmowy podręcznik dla uczniów szkoły podstawowej - w ramach dotacji z budżetu państwa na wyposażenie szkół w podręczniki, materiały edukacyjne i materiały ćwiczeniowe. Koszt zadania: 106 011,33 zł.

Ponadto, w ramach wzmocnienia potencjału edukacyjnego placówek oświatowych, w 2020 roku Centrum Obsługi Edukacji w Michałowicach oraz szkoły podstawowe z terenu gminy Michałowice zaangażowane były w realizację następujących projektów:

- ❖ projekt pn. "Modernizacja kształcenia zawodowego w Małopolsce II" w partnerstwie z Województwem Małopolskim. Projekt edukacyjny dofinansowany ze środków UE w ramach Regionalnego Programu Operacyjnego Województwa Małopolskiego na lata 2014-2020. Realizowany na podstawie chwały nr XXXI/215/2017 Rady Gminy Michałowice z dnia 27 lutego 2017r. w sprawie wyrażenia zgody na przystąpienie Gminy Michałowice do partnerstwa na rzecz realizacji projektu „Modernizacja kształcenia zawodowego w Małopolsce II” w ramach Regionalnego Programu Operacyjnego Województwa Małopolskiego na lata 2014-2020 współfinansowanego z Europejskiego Funduszu Społecznego. Projekt zakładał objęcie uczniów wsparciem w zakresie doradztwa edukacyjno-zawodowego poprzez umożliwienie udziału w zajęciach warsztatowych i konsultacjach indywidualnych organizowanych w ramach działalności Szkolnych Punktów Informacji i Kariery (SPInKA).  
Koszt zadania w 2020 roku: 12 935,19 zł.
  
- ❖ projekt Województwa Małopolskiego pn. "Odkrywam Małopolskę" realizowany wspólnie z gminami Małopolski w ramach programu wsparcia turystyki szkolnej Projekt polegał na zorganizowaniu w 2020 r. wyjazdowych wycieczek przedmiotowych i krajoznawczo - turystycznych (od 1 do 5 dni) dla uczniów szkół podstawowych z terenu Małopolski. Projekt został zrealizowany w szkołach podstawowych z terenu gminy Michałowice w ograniczonym zakresie ze względu na pandemię COVID-19.  
Koszt zadania: 32 945,93 zł.

- ❖ projekt ERASMUS + realizowany przez Szkołę Podstawową w Raciborowicach. Okres realizacji projektu od 01.09.2019 r. do 31.08.2021 r. Koszt zadania to 26 173,55 zł.

Warto w tym miejscu przypomnieć, że od 12 marca 2020 roku funkcjonowanie jednostek systemu oświaty zostało ograniczone ze względu na pandemię COVID-19. W początkowym okresie przedszkola, szkoły i placówki oświatowe zarówno publiczne, jak i niepubliczne w ogóle nie prowadziły zajęć dydaktyczno-wychowawczych. W późniejszym okresie szkoły przeszły na nauczanie zdalne, które poza krótkim okresem początku roku szkolnego 2020/2021 trwało do końca 2020 roku, z okresowym przywracaniem nauczania stacjonarnego w klasach I-III szkół podstawowych oraz zajęć dydaktyczno-wychowawczych w oddziałach przedszkolnych. Placówki oświatowe musiały dostosować się do restrykcyjnych wytycznych przeciwepidemicznych Głównego Inspektora Sanitarnego, a dla wsparcia nauczania na odległość pozyskano dofinansowanie i zakupiono sprzęt niezbędny do prowadzenia lub uczestniczenia w zdalnych zajęciach lekcyjnych.

W 2020 roku w ramach Lokalnego programu wspierania edukacji uzdolnionych dzieci i młodzieży zamieszkałych na terenie gminy Michałowice lub uczęszczających do szkół podstawowych, dla których organem prowadzącym jest Gmina Michałowice, Wójt Gminy Michałowice przyznał 5 nagród po 2000 zł, w tym:

- 2 nagrody za osiągnięcia sportowe,
- 2 nagrody za osiągnięcia edukacyjne,
- 1 nagroda za osiągnięcia artystyczne.

W 2020 r. rozpoczęła się realizacja inwestycji dotyczącej budowy przedszkola publicznego w Michałowicach przy ulicy Jana Pawła II. Największa inwestycja w historii samorządu gminy Michałowice. Wartość inwestycji to blisko 7,7 mln zł. Przedszkole będzie budynkiem jednopiętrowym o powierzchni prawie 1 500 m<sup>2</sup>. Będzie się w nim mieścić 8 oddziałów, które pozwolą na przyjęcie 200 przedszkolaków od września 2022 roku. Dotychczas w ramach realizacji inwestycji opracowano dokumentację projektową i wykonano część robót budowlanych. W roku 2020 wydatkowano na ten cel 1 380 174,25 zł.

## 2.9 Ochrona zdrowia – przeciwdziałanie alkoholizmowi i narkomanii

Zgodnie z uchwałą nr XVI/112/2019 Rady Gminy Michałowice z dnia 28 listopada 2019 r. *w sprawie przyjęcia Gminnego Programu Profilaktyki i Rozwiązywania Problemów Alkoholowych i Przeciwdziałania Narkomanii na rok 2020*, do zadań Gminnego Ośrodka Pomocy Społecznej w Michałowicach należała obsługa administracyjno-techniczna Gminnej Komisji Rozwiązywania Problemów Alkoholowych, koordynacja pracy Punktu Konsultacyjnego w Michałowicach oraz finansowanie programów z zakresu profilaktyki uzależnień. Na realizację tych zadań przekazana została do Ośrodka kwota 40 000 zł, z czego wydatkowano środki w wys. 39 221 zł (98,05%), finansując m.in. następujące zadania:

- ❖ obsługa administracyjno-techniczna Gminnej Komisji Rozwiązywania Problemów Alkoholowych oraz wynagrodzenia jej członków – 5 782 zł,
- ❖ koszty wydania opinii przez biegłych sądowych – 6 720 zł,
- ❖ koszty organizacji w szkołach podstawowych, funkcjonujących na terenie naszej gminy, szkoleń i warsztatów z zakresu profilaktyki uzależnień, skierowanych do uczniów, nauczycieli oraz rodziców – 6 500 zł,
- ❖ opłaty sądowe oraz zakupy – 2 149 zł,
- ❖ koszty wsparcia świadczonego przez terapeutę ds. uzależnień – 17 290 zł,
- ❖ koszty szkoleń członków Komisji – 780 zł.

W 2020 roku ze wsparcia specjalisty ds. uzależnień, pracującego w ramach Punktu Konsultacyjnego w Michałowicach, skorzystały 54 osoby z problemem uzależnienia i współuzależnienia. Oferta Punktu obejmowała konsultacje oraz spotkania indywidualne. Pracownik Punktu był dostępny dla osób wymagających wsparcia 20 godzin miesięcznie, przy czym z uwagi na wprowadzenie w kraju stanu pandemii koronawirusa SARS-Cov-2, wsparcie to było realizowane przez okres 6 miesięcy (16 marca do 31 maja 2020 r. oraz od 13 września do 31 grudnia 2020 r.) telefonicznie lub za pośrednictwem innych dostępnych środków komunikacji elektronicznej.

Do zadań Ośrodka Pomocy Społecznej w Michałowicach należała również koordynacja i obsługa merytoryczna otwartych konkursów ofert dla organizacji pozarządowych (obsługa finansowa przypisana była Referatowi Budżetu i Finansów Urzędu Gminy Michałowice).

W 2020 r. przeprowadzono, w ramach Programu, 1 konkurs ofert na wsparcie realizacji zadań w okresie ferii zimowych, w ramach którego przyznano 5 organizacjom pozarządowym 5 dotacji na ogólną kwotę 25 000 zł. Zrealizowano następujące projekty:

<b>I.p.</b>	<b>organizacja pozarządowa i tytuł projektu</b>	<b>liczba uczestników</b>	<b>wysokość dotacji</b>
<b>Zadanie 3 C, D Tworzenie dodatkowych form spędzania wolnego czasu przez dzieci i młodzież – dofinansowanie kolonii i obozów dla dzieci i młodzieży (ferie zimowe)</b>			
1.	Towarzystwo Przyjaciół Dzieci w Michałowicach projekt pn. <i>Zima w górach – zimowisko w Wiśle</i>	32	6 000 zł
2.	Uczniowski Klub Sportowy Michałowice projekt pn. <i>Półkolonia zimowa, UKS Michałowice</i>	22	4 000 zł
3.	Ludowy Klub Sportowy „POLONIA WILCZKOWICE” projekt pn. <i>I Turnus Ferie 2020 „Śnieżne Wilki JordaNova”</i> <i>II Turnus Ferie sportowe z piłką halową – „Michałowice 2020”</i>	15	6 000 zł
4.	Stowarzyszenie Klub Sportowy MICHAŁOWIANKA projekt pn. <i>Wesołe ferie</i>	100	4 500 zł

5.	Związek Harcerstwa Polskiego Chorągiew Krakowska Hufiec Podkrakowski ZHP projekt pn. <i>Harcerski weekend śniegu</i>	40	4 500 zł
<b>RAZEM</b>		<b>209</b>	<b>25 000 zł</b>

## 2.10 Pomoc społeczna

W 2020 roku Ośrodek objął wsparciem w ramach systemu pomocy społecznej (świadczeniami bez względu na ich rodzaj, formę, liczbę i źródło finansowania) 206 rodzin, w których żyło 515 osób (w tym 122 dzieci), co stanowi 4,89% ogółu mieszkańców gminy Michałowice, przy czym z pomocy finansowej i rzeczowej skorzystały 134 rodziny, w których żyło 341 osób.

### 2.10.1 Świadczenia pieniężne

Do świadczeń pieniężnych, realizowanych przez Ośrodek w Michałowicach w 2020 r. należały:

- ❖ **zasiłek stały** – tę formę pomocy przyznano i wypłacono 24 osobom posiadającym orzeczenie o stopniu niepełnosprawności umiarkowanym i znacznym, na łączną kwotę 141 128,36 zł (w tym 21 osobom z umiarkowanym stopniem niepełnosprawności, 1 osobie ze znacznym stopniem oraz 2 osobom z tytułu wieku); wypłacono ogółem 241 świadczeń,
  - ❖ **zasiłek okresowy** – przyznany 45 rodzinom, w których żyło 86 osób, wydatkowano kwotę 80 849,01 zł. Zasiłki okresowe przyznawano głównie z powodu bezrobocia (13 rodzin na kwotę 48 388 zł), długotrwałej choroby (7 rodzin na kwotę 6 533 zł) oraz niepełnosprawności (16 rodzin na kwotę 4 228 zł), inne (12 rodzin na kwotę 21 700 zł). Wypłacono 379 świadczeń, a średnia miesięczna kwota zasiłku to 213,32 zł,
  - ❖ **zasiłek celowy oraz specjalny zasiłek celowy**<sup>6</sup> – tą formą pomocy objęto 129 rodzin, w których żyło 336 osób, przy czym część środków została wydatkowana na wypłatę zasiłków w ramach zadań własnych Ośrodka, a część w wysokości 38 961,54 zł wypłacono jako wkład własny w realizację projektu pn. „Nowe Perspektywy II”, współfinansowanego ze środków Europejskiego Funduszu Społecznego, przyznając i wypłacając 30 uczestnikom zasiłki celowe oraz specjalne zasiłki celowe. Ogółem wydatkowano kwotę 91 997,79 zł. Zasiłki celowe oraz specjalne zasiłki celowe przyznawane były głównie z przeznaczeniem na zakup lekarstw, odzieży, opatu, żywności, opłaty za media oraz zwrot kosztów leczenia.
- Ponadto Gmina Michałowice poniosła wydatek w wys. 634,69 zł, z przeznaczeniem na pomoc osobom i rodzinom przebywającym w izolacji lub kwarantannie w związku z pandemią koronawirusa SARS-Cov-2. Była to pomoc w postaci zakupu i dostarczenia przez pracowników Ośrodka produktów żywnościowych na mocy art. 48b ust. 2, 4 i 5 ustawy z dnia 12 marca 2004 r. o pomocy społecznej, tzn. bez konieczności

<sup>6</sup> Specjalny zasiłek celowy jest bezwrotnym świadczeniem przyznawanym w szczególnie uzasadnionych przypadkach osobie lub rodzinie o dochodach przekraczających określone w ustawie kryterium dochodowe

przeprowadzenia wywiadu oraz wydania decyzji administracyjnej. Takiej pomocy udzielono 2 rodzinom, w których żyło 8 osób.

Przy realizacji pomocy w formie zasiłku okresowego oraz zasiłku celowego, pracownicy Ośrodka kierowali się zapisami ustawy o pomocy społecznej oraz uchwały nr XLI/279/2014 Rady Gminy Michałowice z dnia 24 lutego 2014 r. w sprawie zasad zwrotu wydatków na świadczenia z pomocy społecznej oraz uchwały nr XXXV/234/2013 Rady Gminy Michałowice z dnia 30 września 2013 r. w sprawie wysokości oraz szczegółowych warunków, trybu przyznawania i zwrotu zasiłku celowego na ekonomiczne usamodzielnienie.

## 2.10.2 Świadczenia niepieniężne

Do świadczeń niepieniężnych zalicza się m.in.:

- ❖ usługi opiekuńcze oraz specjalistyczne usługi opiekuńcze,
- ❖ kierowanie do domów pomocy społecznej oraz ponoszenie zastępczo kosztów pobytu w tych domach,
- ❖ posiłek,
- ❖ opłacanie składki na ubezpieczenie zdrowotne,
- ❖ kierowanie do ośrodków wsparcia i mieszkań chronionych,
- ❖ sprawianie pogrzebu,
- ❖ pracę socjalną,
- ❖ poradnictwo specjalistyczne.

### **Usługi opiekuńcze**

W 2020 roku, zgodnie z uchwałą nr XIII/74/2015 Rady Gminy Michałowice z dnia 16 listopada 2015 r. w sprawie szczegółowych warunków przyznawania i odpłatności za usługi opiekuńcze i specjalistyczne usługi opiekuńcze, z wyłączeniem specjalistycznych usług opiekuńczych dla osób z zaburzeniami psychicznymi oraz szczegółowych warunków częściowego lub całkowitego zwolnienia od opłat za te usługi oraz trybu ich pobierania, usługami opiekuńczymi, świadczonymi przez opiekunki środowiskowe, objętych było – w różnym okresie i wymiarze – 18 osób. Zrealizowano 7 561 godzin usług, a wydatki Gminy z tego tytułu wyniosły 164 867,08 zł. Należy zaznaczyć, iż w zakresie realizacji tego zadania utrzymuje się w dalszym ciągu tendencja wzrostowa w stosunku do lat ubiegłych – zarówno pod względem liczby zrealizowanych godzin usług, jak i wydatków ponoszonych rokrocznie na ten cel.

Koszt ogólny jednej godziny usług opiekuńczych w 2020 roku dla usługobiorców wynosił 15,50 zł. Odpłatność z tytułu świadczenia tej formy pomocy ponosiło 16 osób, 5 osób uprawnione były do nieodpłatnej pomocy z uwagi na swój dochód poniżej ustawowego kryterium dochodowego.

W 2020 roku nie realizowano specjalistycznych usług opiekuńczych jako zadania własnego gminy. Zrealizowano natomiast specjalistyczne usługi opiekuńcze dla osób chorujących

psychicznie, jako zadanie zlecone z administracji rządowej (finansowane w całości z budżetu państwa). Tą formą pomocy objęte były 2 osoby, zrealizowano 582 godziny usług, a wydatkowano kwotę 18 790,16 zł. Ponadto Ośrodek realizował specjalistyczne usługi opiekuńcze jeszcze dla 1 mieszkańca naszej gminy, lecz koszty ponosiła Gmina Kraków, z uwagi na fakt, że opiekun prawny usługobiorcy zamieszkuje w Krakowie.

Usługi opiekuńcze oraz specjalistyczne usługi opiekuńcze dla osób z zaburzeniami psychicznymi były realizowane zgodnie z wytycznymi Wojewody Małopolskiego w zakresie zachowania zasad reżimu sanitarnego w związku z pandemią koronawirusa SARS-Cov-2, a sytuacja zdrowotna usługobiorców oraz opiekunek na bieżąco monitorowana.

### ***Kierowanie i ponoszenie odpłatności za pobyt w domach pomocy społecznej***

W 2020 r. w domach pomocy społecznej (DPS), przebywało 11 osób (5 osób w DPS w Batowicach, 3 osoby w DPS w Więckowicach, 1 osoba w DPS w Konarach oraz 2 osoby w DPS w Karniowicach), a wydatki w tym zakresie wyniosły 338 633,59 zł. Pełen koszt odpłatności, w zależności od typu domu, kształtował się w granicach 4 040 zł – 4 492 zł, natomiast Gmina Michałowice ponosiła zastępczo odpłatność w wysokości ok. 3 000 zł (wydatki poniesione przez Ośrodek stanowią uzupełnienie odpłatności mieszkańców). Liczba osób przebywających w domach pomocy społecznej wzrasta systematycznie z roku na rok (w 2017 r. przebywało 6 osób, w 2018 r. – 9 osób, w 2019 r. – 10 osób), dodatkowo z roku na rok rośnie kwota wydatkowana na ten cel.

### ***Program rządowy „Posiłek w szkole i w domu”***

W 2020 roku, zgodnie z:

- uchwałą nr XL/266/2014 Rady Gminy Michałowice z dnia 30 stycznia 2014 r. w sprawie podwyższenia kryterium dochodowego uprawniającego do przyznania pomocy w zakresie dożywiania w formie świadczenia pieniężnego z pomocy społecznej, tj. zasiłku celowego z przeznaczeniem na zakup posiłku lub żywności,
- uchwałą nr III/14/2018 Rady Gminy Michałowice z dnia 13 grudnia 2018 r. w sprawie określenia zasad zwrotu wydatków gminy na pomoc realizowaną w ramach zadań własnych, w postaci zakupu posiłków lub produktów żywnościowych (świadczenie rzeczowe) dla osób i rodzin, których dochód na osobę w rodzinie przekracza kwotę kryterium dochodowego, o którym mowa w ustawie o pomocy społecznej, a którym to, pomimo przekroczenia kryterium, przyznano ww. wsparcie,
- uchwałą nr V/29/2019 Rady Gminy Michałowice z dnia 31 stycznia 2019 r. w sprawie ustanowienia wieloletniego gminnego programu osłonowego w zakresie dożywiania „Posiłek w szkole i w domu na terenie gminy Michałowice na lata 2019 – 2023”,

ogółem pomocą w ramach rządowego programu „Posiłek w szkole i w domu” na lata 2019 – 2023 objęto 223 mieszkańców gminy Michałowice, w tym:

- ❖ 23 dzieci do czasu rozpoczęcia nauki w szkole podstawowej,
- ❖ 54 uczniów do czasu ukończenia szkoły ponadpodstawowej,



- ❖ 121 osób dorosłych, którym przyznano pomoc na podstawie art. 7 ustawy o pomocy społecznej,
- ❖ 15 uczniów objętych pomocą w postaci dożywiania wyłącznie w ramach gminnego programu osłonowego,

przy czym 5 osób zmieniło w ciągu roku status z dzieci na uczniów lub z uczniów na osoby dorosłe i tym samym zostało policzone podwójnie.

Osoby objęte programem skorzystały w 2020 r. z następujących form wsparcia:

- ❖ dożywianie dzieci i uczniów w przedszkolach i szkołach w postaci jednego gorącego posiłku – 75 osób oraz dodatkowo 15 osób w ramach gminnego programu osłonowego<sup>7</sup>; liczba wydanych posiłków: 5 388 obiadów, koszt: 51 079,32 zł;
- ❖ zasiłki celowe na zakup żywności – 144 osoby, którym decyzją przyznano świadczenie; liczba świadczeń: 1 196 zasiłków, koszt: 136 356 zł.

Koszt ogólny zadania wyniósł 187 435,10 zł, z czego 143 009,28 zł (76,30%) stanowiły środki z budżetu państwa. Plan finansowy zrealizowano na poziomie 82,22%, co było spowodowane utrzymującym się w roku ubiegłym stanem pandemii koronawirusa SARS-Cov-2 i realizacją przez dzieci i uczniów obowiązku szkolnego w formie nauczania zdalnego. Tym samym środki na pokrycie kosztów gorących posiłków wydatkowano w mniejszej kwocie, a rodzicom dzieci uprawnionych do tej formy pomocy przyznawano zasiłki z przeznaczeniem na zakup dla dzieci posiłku lub żywności.

#### ***Opłacanie składki na ubezpieczenie zdrowotne***

Ustawa o świadczeniach opieki zdrowotnej finansowanych ze środków publicznych nakłada na gminę obowiązek opłacania składek na ubezpieczenie zdrowotne za osoby pobierające zasiłek stały, świadczenie pielęgnacyjne oraz specjalny zasiłek opiekuńczy. W roku 2020 Gminny Ośrodek Pomocy Społecznej w Michałowicach opłacał składki na ubezpieczenie zdrowotne za 21 osób pobierających zasiłek stały (219 świadczeń), na kwotę 12 049 zł.

#### ***Kierowanie do ośrodków wsparcia i mieszkań chronionych***

Gminny Ośrodek Pomocy Społecznej w Michałowicach sfinansował pobyt 2 osób bezdomnych (dla których nasza gmina była miejscem ostatniego zameldowania), przebywających w 2020 r. w Schronisku dla Osób Bezdomnych w Dębskiej Woli, prowadzonym przez Stowarzyszenie Arka Nadziei z siedzibą w Kielcach, wydatkując na ten cel kwotę 11 220 zł.

Ośrodek poniósł również wydatki w wys. 5 042,31 zł, jako pokrycie not księgowych wystawianych przez Gminę Kraków za pobyt 1 osoby bezdomnej w Schronisku dla Osób Bezdomnych przy ul. Makuszyńskiego 19.

Zadanie to jest regulowane przez zapisy ustawowe oraz zapisy uchwały nr XLIV/335/2018 Rady Gminy Michałowice z dnia 26 lutego 2018 r. w sprawie ustalenia szczegółowych zasad

---

<sup>7</sup> Gminny program osłonowy w zakresie dożywiania „Posiłek w szkole i w domu na terenie gminy Michałowice na lata 2019 – 2023”, uchwalony Uchwałą Nr V/29/2019 Rady Gminy Michałowice z dnia 31 stycznia 2019 r.

ponoszenia odpłatności za pobyt w ośrodkach wsparcia udzielającym schronienia osobom tego pozbawionym oraz w mieszkaniach chronionych.

### ***Kluby Senior+***

Gminny Ośrodek Pomocy Społecznej w Michałowicach, na mocy uchwał nr XIX/134/2020 i XIX/135/2020 Rady Gminy Michałowice z dnia 30 stycznia 2020 r. w sprawie utworzenia na terenie Gminy Michałowice gminnych jednostek organizacyjnych pomocy społecznej dziennego pobytu, tj. ośrodków wsparcia w formie klubów samopomocy i połączenia ich z Ośrodkiem Pomocy Społecznej, odpowiadał za funkcjonowanie dwóch ośrodków wsparcia dziennego pobytu, tj. Klubu Senior+ „Przestrzeń Seniora” w Małstomiącej, dysponującego 25 miejscami oraz Klubu Senior+ „Zawsze Młodzi” w Młodziejowicach. Działalność ww. Klubów była współfinansowana ze środków budżetu Gminy Michałowice oraz środków budżetu państwa w ramach Programu Wieloletniego „Senior+” na lata 2015 – 2020. W zajęciach organizowanych w ramach obu Klubów uczestniczyło w różnym okresie 2020 r. ogółem 45 seniorów. Mieli oni możliwość skorzystania z bogatej oferty zajęć warsztatowych, takich jak: warsztaty terapii zajęciowej, rękodzieła, rehabilitacyjno-ruchowych, kulinarne, kulturalno-oświatowe, komputerowe oraz z zakresu zdrowego stylu życia.

Jednocześnie sytuacja związana z zagrożeniem zdrowia i życia, wynikająca z pandemii koronawirusa SARS-Cov-2, utrudniła realizację niektórych zadań w oparciu o zaplanowany harmonogram. Decyzjami Wojewody Małopolskiego kluby seniora przez większą część ubiegłego roku były zawieszane, a Seniorzy (będący w grupie podwyższonego ryzyka) w obawie przed zakażeniem koronawirusem nie uczestniczyli tak aktywnie w organizowanych zajęciach, jak to zostało pierwotnie założone (np. cykl wycieczek w ramach zajęć społecznych i kulturalno-oświatowych został zrealizowany w minimalnym stopniu). W ostatnim kwartale 2020 r. przygotowano obie placówki do realizacji zajęć w trybie zdalnym, uruchamiając niepubliczny kanał internetowy z dostępem dla uczestników, na którym zamieszczane są filmy instruktarzowe o tematyce kulinarnej, rehabilitacyjnej oraz w zakresie arteterapii. Ogólny koszt zadania wyniósł w roku ubiegłym 137 234,15 zł, w tym środki w ramach dotacji z budżetu państwa 46 807,66 zł.

### ***Sprawianie pogrzebu***

Zgodnie z ustawą o pomocy społecznej oraz Uchwałą nr XIV/81/2015 Rady Gminy Michałowice z dnia 30 listopada 2015 r. w sprawie ustalenia sposobu sprawienia pogrzebu przez Gminę Michałowice, Ośrodek jest zobowiązany do sprawienia pogrzebu osobom zmarłym zamieszkałym lub przebywającym na terenie naszej gminy, nie posiadającym osób zobowiązanych do ich pochowania lub gdy osoby zobowiązane nie posiadają możliwości w tym zakresie. W 2020 roku nie sprawiono nikomu pogrzebu w trybie ww. uchwały.

### ***Specjalistyczne poradnictwo***

Z Punktu Wsparcia Rodzinie w Michałowicach, świadczącego usługę specjalistycznego poradnictwa, skorzystało w 2020 roku ogółem 76 osób, w tym 22 osoby tylko w sprawach dotyczących przemocy domowej, natomiast w przeliczeniu na rodziny – były to 64 rodziny,

wychowujące 96 dzieci. Liczba konsultacji i porad w ramach specjalistycznego poradnictwa zrealizowanego w roku ubiegłym przedstawia się następująco:

- ❖ porady i konsultacje psychologiczne oraz psychoterapia – 490 godz.,
- ❖ porady prawne, w tym w zakresie prawa rodzinnego – 39 godz.

Z uwagi na wprowadzenie w kraju stanu pandemii koronawirusa SARS-Cov-2, wsparcie to było realizowane przez okres 6 miesięcy (16 marca do 31 maja 2020 r. oraz od 13 września do 31 grudnia 2020 r.) telefonicznie lub za pośrednictwem innych dostępnych środków komunikacji elektronicznej.

### ***Pozostałe zadania z zakresu polityki społecznej***

W 2020 roku Ośrodek realizował zadania za zakresu przeciwdziałania przemocy w rodzinie na podstawie następujących uchwał:

- ❖ uchwały nr XLIV/334/2018 Rady Gminy Michałowice z dnia 26 lutego 2018 r. w sprawie przyjęcia „Gminnego programu przeciwdziałania przemocy w rodzinie oraz ochrony ofiar przemocy w rodzinie na terenie gminy Michałowice na lata 2018–2020
- ❖ uchwały nr V/19/2011 Rady Gminy Michałowice z dnia 24 lutego 2011 r. w sprawie trybu i sposobu powoływania i odwoływania członków Zespołu Interdyscyplinarnego oraz szczegółowych warunków jego funkcjonowania, finansowano koszty obsługi administracyjno-technicznej Zespołu Interdyscyplinarnego ds. przeciwdziałania przemocy w rodzinie oraz funkcjonujących grup roboczych, pracujących bezpośrednio z rodzinami dotkniętymi problemem przemocy domowej,
- ❖ od połowy czerwca 2020 r. uchwały nr XXII/180/2020 Rady Gminy Michałowice z dnia 28 maja 2020 r. w sprawie określenia trybu i sposobu powoływania i odwoływania członków Zespołu Interdyscyplinarnego w Michałowicach oraz szczegółowych warunków jego funkcjonowania.

Zgodnie ze swoim zakresem zadań w tym obszarze Ośrodek m.in. zapewniał obsługę organizacyjno-techniczną funkcjonowania Zespołu Interdyscyplinarnego oraz działających grup roboczych. W ubiegłym roku odbyły się 4 posiedzenia Zespołu oraz 82 posiedzenia grup roboczych w ramach prowadzonej procedury „Niebieskie Karty”. Pomocą objęto ogółem 21 rodzin (w tym również wielopokoleniowych), w których żyło 66 osób. Zakończono procedurę w 13 rodzinach.

Koszt ogólny zadania: to kwota 37 207,60 zł. W ramach tych kosztów współfinansowano koszty specjalistów zatrudnionych w Punkcie Wsparcia Rodziny w Michałowice, którzy realizowali specjalistyczne poradnictwo i terapię dla potrzebujących.

Zgodnie z uchwałą nr XVII/121/2019 Rady Gminy Michałowice z dnia 16 grudnia 2019 r. *w sprawie ustalenia rocznego planu potrzeb w zakresie wykonywania prac społecznie użytecznych w Gminie Michałowice na rok 2020*, pracami społecznie użytecznymi objęto łącznie 5 osób, które zajmowały się sprzątnięciem placówek oświatowych oraz pracami

porządkowymi na terenie sołectw i ogółem wykonano 1 161 godzin w ramach realizacji ww. prac. Zadanie realizowane po raz siódmy w naszej gminie.

W roku ubiegłym Ośrodek realizował rządowy program „Wspieraj Seniora”, w ramach którego Seniorom w wieku powyżej 70 roku życia oferowano pomoc w tych czynnościach, które są związane z wyjściem z domu, a w szczególności:

- ❖ pomoc w zakupie i dostarczeniu do domu niezbędnych produktów spożywczych, artykułów podstawowej potrzeby, leków czy środków higieny osobistej,
- ❖ pomoc w załatwieniu spraw urzędowych (o ile nie wymagało to posiadania odrębnego upoważnienia czy udostępnienia danych wrażliwych), opłaceniu rachunków, wysłanie poczty, itp.,
- ❖ pomoc w wyprowadzeniu psa czy wypożyczeniu książek z biblioteki, itp.

Ze wsparcia w ramach Programu skorzystało 8 seniorów z terenu naszej gminy.

Działające w strukturach Ośrodka *Centrum Wolontariatu „Wkręcenie w Pomoc”* realizowało w 2020 r. następujące akcje społeczne:

- ❖ zorganizowanie zbiórki pieniędzy na leczenie chorego dziecka oraz pomoc w zbiórce pieniędzy na leczenie chorego mieszkańca sąsiedniej gminy,
- ❖ robienie zakupów dla osób starszych i chorych w trakcie lockdownu oraz zbiórka maseczek oraz przekazanie ich osobom potrzebującym,
- ❖ zorganizowanie zbiórki artykułów higienicznych i spożywczych na rzecz Dom Pomocy Społecznej w Więckowicach, a także dla rodziny z terenu gminy Michałowice (rodzina znajdująca się w trudnej sytuacji z uwagi na nagłą utratę zdrowia przez dorosłego członka rodziny oraz niepełnosprawność dziecka,
- ❖ uczestniczenie w zbiórce na rzecz pogorzalców z Owczar,
- ❖ uczestniczenie w akcjach „Sprzątanie Świata” (sprzątanie lokalnych terenów), „#akcjaDonacja (rozprowadzenie wśród nastolatków z uboższych rodzin artykułów higienicznych i podpasek), a także „Znicz dla zapomnianych” (porządkowanie zaniedbanych grobów na cmentarzach znajdujących się na terenie gminy,
- ❖ zorganizowanie akcji krwiodawstwa na rzecz chorych na COVID-19,
- ❖ zorganizowanie zbiórki karmy dla bezdomnych zwierząt i przekazanie jej do Schronisk dla bezdomnych zwierząt w Krakowie oraz Raławicach,
- ❖ propagowanie idei profilaktyki w zakresie przeciwdziałania przemocy w rodzinie, przeciwdziałania samobójstwu oraz upowszechnianie informacji związanych z możliwością korzystania z pomocy psychologicznej w kryzysie psychicznym.

W ramach zadań z zakresu polityki społecznej Gminny Ośrodek Pomocy Społecznej w Michałowicach realizował projekt pn. „Nowe Perspektywy II”, współfinansowany ze środków Unii Europejskiej w ramach Regionalnego Programu Operacyjnego Województwa Małopolskiego 2014-2020 (II edycja), mający na celu aktywizację społeczno-zawodową osób korzystających z pomocy i wsparcia w ramach systemu pomocy społecznej, wykluczonych społecznie bądź też zagrożonych takim wykluczeniem. Uczestnikami projektu w 2020 r. było

20 osób z terenu gminy Michałowice, spełniających kryteria udziału, które miały możliwość skorzystania m.in. ze wsparcia doradcy zawodowego, psychologa, coacha czy psychoterapeuty, a 7 spośród nich uczestniczyło w ofercie wsparcia oferowanej przez utworzony w ramach projektu Klub Integracji Społecznej, obejmującej m.in. warsztaty rynku pracy, kurs BHP oraz wybrane wspólnie z doradcą zawodowym kursy zawodowe. Ogólny koszt wydatkowany w ramach projektu to kwota 168 729,28 zł, dofinansowanie 129 767,74 zł, a wkład własny – 38 961,54 zł. Z uwagi na utrzymujący się stan pandemii koronawirusa SARS-CoV-2, realizację projektu zawieszono podczas pierwszego lockdownu.

## 2.11 Edukacyjna opieka wychowawcza

W okresie od 1.01.2020 r. do 31.08.2020 r. jednorazowo stypendia socjalne otrzymało 23 uczniów (jako kontynuacje z 2019 r.), w tym okresie również 2 uczniów otrzymało zasiłek szkolny.

W II półroczu 2020 r. Gminny Ośrodek Pomocy Społecznej w Michałowicach przejął od Centrum Obsługi Edukacji w Michałowicach zadanie związane z prowadzeniem postępowań o ustalenie prawa do pomocy materialnej o charakterze socjalnym, z przeznaczeniem na:

- ❖ całkowite lub częściowe pokrycie kosztów udziału w zajęciach edukacyjnych,
- ❖ udzielenie pomocy rzeczowej lub całkowite bądź częściowe pokrycie kosztów poniesionych na pomoc rzeczową o charakterze edukacyjnym,
- ❖ całkowite lub częściowe pokrycie kosztów związanych z pobieraniem nauki poza miejscem zamieszkania przez uczniów.

W ramach tego zadania 15 uczniom wypłacono stypendium szkolne na okres 4 miesięcy – od 1.09.2020 r. do 31.12.2020 r. - na ogólną kwotę 9 685 zł (miesięczna wysokość stypendium to kwota 161,43 zł) oraz 2 uczniom zasiłek szkolny w ogólnej kwocie 1 240 zł (po 620 zł).

## 2.12 Polityka prorodzinna

Rok 2020 r. był pierwszym rokiem od początku istnienia programu *Rodzina 500 plus*, kiedy to nie było rozpoczęcia nowego okresu zasiłkowego. Jednocześnie Ośrodek realizował ustawowe obowiązki, czyli wypłacał systematycznie świadczenia wychowawcze na podstawie złożonych w 2019 roku wniosków (1 762 wnioski – 1 725 informacji przyznających oraz 2 decyzje odmowne) oraz prowadził postępowania na podstawie 272 wniosków o ustalenie prawa do ww. świadczeń złożonych w 2020 r. oraz wydał 191 informacji przyznających.

Ponadto 4 wnioski zostały przekazane Wojewodzie Małopolskiemu celem rozstrzygnięcia czy w danej sprawie mają zastosowanie przepisy o koordynacji systemów zabezpieczenia społecznego (dotyczy wniosków w sytuacji gdy członek rodziny przebywa poza granicami Rzeczypospolitej Polskiej w państwie, w którym mają zastosowanie przepisy o koordynacji systemów zabezpieczenia społecznego).

Ogółem w ramach programu Rodzina 500 plus Ośrodek wypłacił 1 664 rodzinom z terenu naszej gminy 31 069 świadczeń na łączną kwotę 15 464 796,89 zł. Był to piąty rok realizacji

programu, lecz pierwszy pełny rok kalendarzowy kiedy prawo do świadczenia wychowawczego przysługiwało na każde dziecko, bez względu na dochód rodziny (w 2019 roku ta zasad obowiązywała od 1 października).

W ramach realizacji świadczeń rodzinnych, zgodnie z ustawą o świadczeniach rodzinnych oraz ustawą o ustaleniu i wypłacie zasiłków dla opiekunów, w 2020 roku wypłacono kwotę ogółem 2 189 115 zł oraz opłacono składki na ubezpieczenie społeczne od wypłaconego świadczenia pielęgnacyjnego w kwocie 95 737,52 zł i składki na ubezpieczenie społeczne od wypłaconych zasiłków dla opiekunów w kwocie 2 047 zł. Łącznie ze świadczeń rodzinnych w postaci zasiłku rodzinnego oraz dodatków, jednorazowej zapomogi z tytułu urodzenia się dziecka, świadczenia rodzicielskiego, świadczenia pielęgnacyjnego, zasiłku dla opiekuna oraz specjalnego zasiłku opiekuńczego skorzystały w ubiegłym roku 608 rodzin, w tym:

- ❖ z zasiłków rodzinnych z dodatkami – 268 rodzin,
- ❖ z zasiłków pielęgnacyjnych – 159 rodzin,
- ❖ ze świadczeń pielęgnacyjnych – 36 rodzin,
- ❖ z jednorazowej zapomogi z tytułu urodzenia się dziecka – 59 rodzin,
- ❖ ze świadczenia „Za życiem” – 1 rodzina,
- ❖ ze świadczenia rodzicielskiego – 19 rodzin,
- ❖ z zasiłku dla opiekuna – 2 rodziny,
- ❖ ze specjalnego zasiłku opiekuńczego – 3 rodziny.

W 2020 roku prawo do pobierania świadczeń z funduszu alimentacyjnego miało 14 rodzin, w których wychowywało się 24 dzieci, tj. osób uprawnionych. Wypłacono 286 świadczeń na kwotę 133 900 zł.

W ubiegłym roku Ośrodek prowadził postępowanie wobec dłużników alimentacyjnych, zameldowanych na terenie gminy Michałowicami, jak i poza jej granicami. Ogólne zadłużenie 44 dłużników z tytułu otrzymanych przez osoby uprawnione świadczeń z funduszu alimentacyjnego, a także wypłaconej zaliczki alimentacyjnej, wyniosło narastająco 2 443 257,78 zł, z czego Skarbowi Państwa przypada kwota 1 734 664,15 zł.

W wyniku skutecznej egzekucji (z tytułu funduszu alimentacyjnego i zaliczek alimentacyjnych) w 2020 r. została zwrócona kwota w wysokości 42 484,67 zł (zaliczka alimentacyjna – 60,69 zł, fundusz alimentacyjny – 20 853,46 zł, odsetki – 21 570,52 zł), z czego do Skarbu Państwa zwrócono kwotę 34 112,96 zł.

W 2020 roku kontynuowano realizację programu „Dobry Start”, wprowadzonego rozporządzeniem Rady Ministrów z dnia 18 maja 2018 r. w sprawie *szczegółowych warunków realizacji rządowego programu „Dobry start”* (Dz. U. z 2018 r., poz. 1061), którego celem jest wyrównywanie szans edukacyjnych dzieci, niezależnie od kapitału społecznego, materialnego i kulturowego rodziny. Program „Dobry Start” ma charakter powszechny i objął w 2020 r. uczniów rozpoczynających rok szkolny 2020/2021. Wysokość świadczenia „Dobry Start” wyniosła 300 zł jednorazowo dla każdego ucznia rozpoczynającego rok szkolny, a rodziny otrzymały ww. wsparcie bez względu na dochód.

W 2020 r., w ramach Programu, złożono 1 349 wniosków, z czego 1 049 drogą elektroniczną, a 300 wniosków złożono osobiście w formie papierowej. Spośród wszystkich wniosków, 60 wniosków złożono niezgodnie z właściwością miejscową, które przekazano do organu właściwego.

Programem objęto 1 750 uczniów zamieszkujących teren naszej gminy, w tym:

- ❖ 1 206 uczniów realizujących obowiązek szkolny w szkole podstawowej,
- ❖ 460 uczniów realizujących obowiązek szkolny w szkole ponadpodstawowej,
- ❖ 65 uczniów realizujących obowiązek szkolny w dotychczasowym gimnazjum lub dotychczasowej szkole ponadgimnazjalnej,
- ❖ 10 uczniów realizujących obowiązek szkolny w szkole artystycznej,
- ❖ 3 uczniów realizujących obowiązek szkolny w specjalnym ośrodku szkolno-wychowawczym,
- ❖ 5 uczniów realizujących obowiązek szkolny w specjalnym ośrodku wychowawczym,
- ❖ 1 uczniowi realizującemu obowiązek szkolny w ośrodku rewalidacyjno-wychowawczym.

Na realizację zadania wydatkowano kwotę 542 500 zł, z czego koszty obsługi stanowiła kwota 17 500 zł.

W 2020 roku, zgodnie z uchwałą nr XX/159/2020 Rady Gminy Michałowice z dnia 27 lutego 2020 r. w sprawie uchwalenia Programu Wspierania Rodzin dla Gminy Michałowice na lata 2020 – 2022, 2 osoby zatrudnione jako asystenci rodzin pracowali z 7 rodzinami, w których wychowywały się 15 małoletnich dzieci. Dodatkowo monitorowano sytuację 3 rodzin (po zakończeniu z nią pracy), która wychowywała 6 dzieci.

W 2020 roku Gmina Michałowice współfinansowała pobyt 1 dorosłego mieszkańca naszej gminy umieszczonego w instytucjonalnej pieczy zastępczej, tj. w Placówce Opiekuńczo-Wychowawczej „Spokojna Przystań” w Miękinii. Koszt realizacji zadania wyniósł 46 526,91 zł.

W 2020 roku przyjęto do realizacji 105 wniosków dot. Karty Dużej Rodziny, liczba wydanych kart wyniosła 306 kart, z czego rodzicom przyznano 135 kart, a małoletnim dzieciom 171 kart. Wydatki poniesione na realizację ustawy przez Ośrodek kształtowały się na poziomie 770,05 zł.

### 2.13 Kultura, w tym biblioteki gminne i inne instytucje kultury

Działalność gmin w zakresie kultury, jako zadanie własne jednostek samorządu terytorialnego o charakterze obowiązkowym, została uregulowana ustawą z dnia 25 października 1991 r. o organizowaniu i prowadzeniu działalności kulturalnej. Stosownie do art. 9 ust. 1 ww. ustawy, jednostki samorządu terytorialnego organizują działalność kulturalną, tworząc samorządowe instytucje kultury, dla których prowadzenie takiej działalności jest podstawowym celem statutowym. Jednostka samorządu terytorialnego będąca organizatorem instytucji kultury

zapewnia takiej instytucji środki niezbędne do prowadzenia działalności kulturalnej oraz do utrzymania obiektu, w którym ta działalność jest prowadzona (art. 12).

### 2.13.1 Biblioteka

W 2020 roku, działając w oparciu o art. 18 ust. 2 pkt 15 ustawy z dnia 8 marca 1991r. o samorządzie gminnym, art. 11 ust. 3 ustawy z dnia 27 czerwca 1997 r. o bibliotekach oraz w związku z art. 13 ust. 1 i 2 ustawy z dnia 25 października 1991 r. o organizowaniu i prowadzeniu działalności kulturalnej, a także zgodnie z uchwałą nr XXIV/146/2016 Rady Gminy Michałowice z dnia 19 września 2016 r. Biblioteka Publiczna Gminy Michałowice zajmowała się gromadzeniem, opracowywaniem, przechowywaniem, ochroną i udostępnianiem materiałów bibliotecznych.

W 2020 roku do bibliotek przybyło 2 081 zinwentaryzowanych materiałów bibliotecznych, w tym 1 825 pozycji książkowych a 256 multimediiów. Zaprenumerowano 37 tytułów prasy. Zarejestrowano 2 537 czytelników, wypożyczono 26 886 pozycji na zewnątrz, a z 648 pozycji skorzystano na miejscu. W odniesieniu do poprzedniego roku odnotowano dość duży spadek we wszystkich wskaźnikach działalności, który był spowodowany długimi okresami zamknięcia bibliotek z powodu pandemii COVID-19.

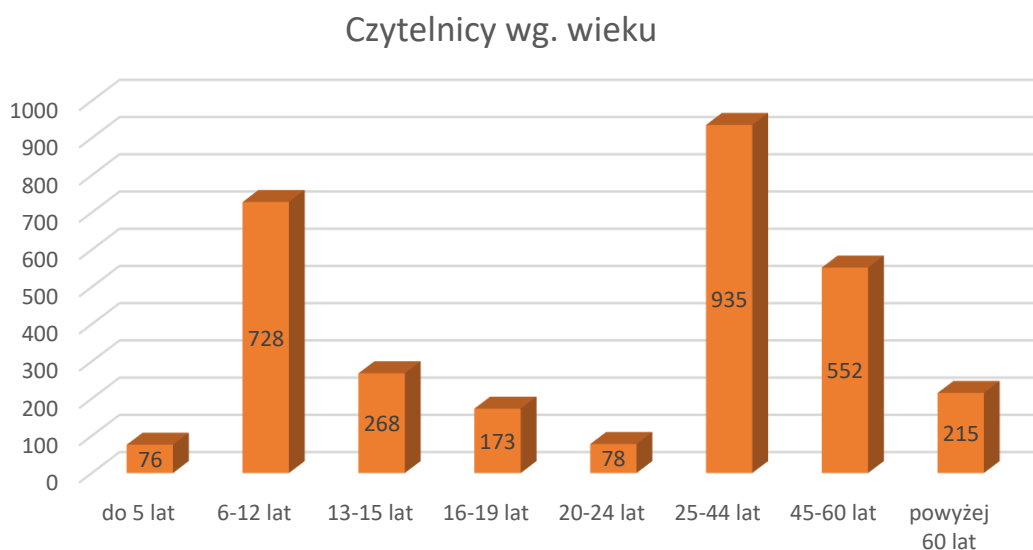

W czasie zamknięcia bibliotek dla czytelników pracownicy proponowali korzystanie z książek elektronicznych, dostarczając kody poprzez kontakt e-mail lub telefonicznie. Zamieszczano również dostęp do bezpłatnych pozycji w formie elektronicznej oraz wybrane wirtualne spotkania w sieci.

W 2020 roku w celu popularyzacji czytelnictwa w bibliotekach na terenie gminy Michałowice zorganizowano imprezy czytelnicze, w tym spotkania autorskie, spotkania Dyskusyjnego Klubu Książki, spotkania Młodzieżowego Klubu Recenzenta oraz spotkania Klubu Podróżnika, a także lekcje biblioteczne, zajęcia i warsztaty dla dzieci, młodzieży i dorosłych, konkursy, wystawki



tematyczne itp. Poniżej liczba wydarzeń zorganizowanych przez Bibliotekę Publiczną w Michałowicach oraz jej filie w podziale na miesiące:

<b>STYCZEŃ</b>	13
<b>LUTY</b>	17
<b>MARZEC</b>	4
<b>KWIECIEŃ</b>	1
<b>MAJ</b>	1
<b>CZERWIEC</b>	1
<b>LIPIEC</b>	2
<b>SIERPIEŃ</b>	1
<b>WRZESIEŃ</b>	1
<b>PAŹDZIERNIK</b>	7
<b>LISTOPAD</b>	0
<b>GRUDZIEŃ</b>	0

Ze względu na pandemię COVID-19 część wydarzeń była organizowana w formie on-line. Szczegółowe informacje dotyczące tematu oraz charakteru tych wydarzeń dostępne są w sprawozdaniu z wykonania planu działalności Biblioteki Publicznej w Michałowicach za 2020 rok.

Projekty realizowane przez Bibliotekę:

- ❖ z Programu Operacyjnego Ministerstwa Kultury i Dziedzictwa Narodowego „*Promocja Czytelnictwa / Zakup nowości wydawniczych do bibliotek*” zakupiono 302 książki za kwotę 7 500 zł,
- ❖ kontynuacja projektu „*Mała książka – wielki człowiek*” organizowanego przez Instytut Książki, finansowanego przez Ministerstwo Kultury i Dziedzictwa Narodowego. W 2020 roku wyprawki czytelnicze otrzymało 18 dzieci z terenu gminy.
- ❖ kontynuacja programu „*Para Buch! Książka w ruch!*” realizowanego przez Fundację Rozwoju Społeczeństwa Informacyjnego we współpracy z niemiecką Fundacją Deutsche Telekom Stiftung. Celem projektu jest promocja czytelnictwa książek popularnonaukowych wśród dzieci w wieku 3-10 lat. W ramach programu w bibliotece odbyły się 2 spotkania, w których wzięło udział 46 dzieci.
- ❖ program „*Sieć na kulturę w podregionie krakowskim*”, którego celem jest podniesienie kompetencji i kwalifikacji cyfrowych pracowników gminnych samorządowych instytucji kultury (GSIK) poprzez organizację szkoleń oraz dostęp do materiałów edukacyjnych oraz rozwijanie kompetencji cyfrowych dzieci i młodzieży w wieku 10-18 poprzez prowadzenia atrakcyjnych i perspektywicznych zajęć. Ze względu na sytuację pandemii realizację projektu przeniesiono na 2021 rok.

Realizując zadanie "*Biblioteka dostępna dla wszystkich*" we współpracy z Stowarzyszeniem Pomocy Osobom Niepełnosprawnym "LARIX" i w ramach projektu dofinansowanego przez Ministra Kultury i Dziedzictwa Narodowego biblioteka otrzymała i udostępnia czytelnikom 2 urządzenia Czytak Plus, które są przystosowane do obsługi przez osoby niewidome i słabowidzące oraz dodatkowe pozycje cyfrowych książek mówionych, które można odtwarzać na tych urządzeniach. We współpracy ze Stowarzyszeniem stale powiększany jest księgozbiór dostosowany dla osób z wadą wzroku.

Biblioteka główna wraz z filiami oferują bezpłatny dostęp do e-booków, dzięki:

- ◆ udziałowi w Projekcie "Małopolska Biblioteka Cyfrowa", z publikacji znajdujących się na platformie LIBRA IBUK, oraz
- ◆ platformy LEGIMI "Czytanie bez limitu" dzięki grupowemu zakupowi dostępu, który współfinansował samorząd województwa małopolskiego.

Z dostępu do e-booków można korzystać w siedzibie bibliotek, a także poza biblioteką – z komputera domowego lub innego urządzenia posiadającego dostęp do Internetu, po uprzednim pobraniu w bibliotece specjalnego kodu umożliwiającego dostęp do serwisu. W bibliotece w Michałowicach można również wypożyczyć czytniki e-booków.

Warto przypomnieć, że wszystkie biblioteki posiadają katalogi w formie elektronicznej dostępne w Internecie. Biblioteki gminy Michałowice przeszły na program biblioteczny SOWA SQL PREMIUM. Jest to jedyny w Polsce system biblioteczny współpracujący z portalem e-usług bibliotecznych *w.bibliotece.pl*.

### 2.13.2 Centrum Kultury i Promocji w Michałowicach

W 2020 roku Centrum Kultury i Promocji w Michałowicach (dalej: CKiP) w ramach otrzymanej od gminy dotacji (patrz podrozdział 1.3.4 raportu), prowadziło działalność z zakresu upowszechniania i rozwoju kultury, realizując tym samym zadanie własne gminy. W ramach podjętych działań prowadzono zajęcia pozalekcyjne dla dzieci i młodzieży:

- zajęcia językowe (język angielski i hiszpański), wokalne, muzyczne (nauka gry na pianinie, keyboardzie, akordeonie, gitarze, instrumentach dętych – w ramach orkiestr dętych), umuzykalniające oraz ruchowe dla najmłodszych (Wygibaski oraz Gordonki), robotyka, programowanie, Klub Młodego Artysty, rysunek odręczny, ceramika,
- zajęcia sportowe, typu: fitness, joga, zumba, tenis stołowy, kurs tańca towarzyskiego dla dzieci, balet, capoeira, cheerleaders, zajęcia tańca nowoczesnego i tańca ludowego Pawie Pióra, klub brydżowy dla dorosłych.

Część zajęć w związku z pandemią COVID-19 od marca 2020 r. odbywała się online na platformach MS Teams, Zoom oraz Skype.

Centrum Kultury i Promocji w Michałowicach koordynowało działalność następujących amatorskich zespołów artystycznych:

- orkiestra dęta *Echo* z Michałowic,
- orkiestra dęta *Hejnał* z Więclawic,
- orkiestra *Wieniawa* z Raciborowic,
- zespół *Pawie Pióra*,
- zespół *Kozierowianie*.

Od października 2020 r. pod patronatem CKiP działa *Chór Camino*.

W grudniu realizowane były nagrania kameralnych składów instrumentalistów z orkiestr: *Echo*, *Wieniawa* i *Mała Wieniawa*. Nagrano także *Chór Camino* oraz solistów – uczestników zajęć muzycznych CKiP. Nagrania opublikowano na facebooku Centrum Kultury oraz na kanale youtube.

Ponadto Centrum Kultury i Promocji w Michałowicach zorganizowało szereg zadań:

❖ Z zakresu działań promocyjnych:

▪ ***Gazeta Gminy Michałowice***

W roku 2020 ukazało się sześć numerów dwumiesięcznika, będącego biuletynem informacyjnym gminy Michałowice. Gazeta w nakładzie 4800 sztuk kolportowana była przez Poczta Polską do każdego domu na terenie Gminy. Egzemplarze bezpłatnie rozdawane były również w sekretariacie oraz na dzienniku podawczym Urzędu Gminy, a także w Bibliotece. Wersja elektroniczna gazety dostępna jest na stronie internetowej Urzędu Gminy Michałowice oraz CKiP.

❖ Z zakresu organizacji wydarzeń kulturalnych:

▪ ***Jubileusz Zespołu Kozierowianie***

Kozierowianie to najstarszy zespół folklorystyczny na terenie gminy Michałowice. W roku ubiegłym świętował dwudziestopięciolecie działalności. Jubileusz odbył się w Remizie OSP Wilczkowice.

▪ ***Kadrówka – Piknik Wolności***

W roku 2020 odbyło się 6 sierpnia pod obeliskiem i na terenie zespołu Dworsko-Parkowego w Michałowicach. O godzinie 9:45 odbył się tradycyjny apel pod obeliskiem w miejscowości Michałowice-Komora. W ten sposób upamiętnione zostały wydarzenia roku 1914, kiedy to miało miejsce obalenie słupów granicznych między dwoma zaborami przez I Kompanię Kadrową Strzelców Józefa Piłsudskiego. Koncert w wykonaniu Orkiestry dętej Echo z Michałowic można było podziwiać w Zespole Dworsko-Parkowym państwa Lorenzów. Tam też uczestnicy marszu i przybyli goście mogli poczęstować się wojskową grochówką.

▪ ***Dzień Otwarty CKiP***

6 września 2020 r. w Michałowicach odbyła się Wyprzedaż Garażowa połączona z Targami Produktów Lokalnych "Lokalności". Odwiedzający mogli również posłuchać świetnych występów naszych orkiestr. Zagrały Orkiestra Echo z Michałowic oraz

Orkiestra Wieniawa. Organizatorami wydarzenia byli: Centrum Kultury i Promocji w Michałowicach i Stowarzyszenie Korona Północnego Krakowa. Mieszkańcy mieli okazję wypełnić ankietę dotyczącą strategii rozwoju naszej gminy oraz porozmawiać z przedstawicielami gminy.

▪ **Mikołajki**

W roku 2020 odbyły się spotkania mikołajkowe z dziećmi z gminy Michałowice. 7, 8 i 10 grudnia Mikołaj odwiedził każdą miejscowość i wręczył słodkie upominki dzieciom.

▪ **Jarmark Bożonarodzeniowy**

W grudniu CKiP zorganizowało Wirtualny Jarmark Bożonarodzeniowy. Celem jarmarku była promocja lokalnych produktów oraz możliwość dokonania zakupów przedświątecznych u producentów żywności oraz rękodzieła z terenu gminy Michałowice. W ciągu całego miesiąca prezentowali byli wystawcy i ich asortyment. Każdy mógł dokonać zakupów kontaktując się bezpośrednio z rzemieślnikami.

▪ W sali widowiskowej odbyło się tylko kilka z zaplanowanych wydarzeń:

- ◆ 19 stycznia 2020 r. miał miejsce wernisaż wystawy fotografii Donaty Boczkowskiej, połączony z koncertem Bester Quartet.
- ◆ Pod koniec lutego 2020 r. odbyło się spotkanie z lingwistką dr Małgorzatą Majewską.
- ◆ Ponadto zorganizowano:
  - “Bezkrwawe łowy” – spotkanie dla dzieci i ich rodziców z fotografikiem przyrody Tomaszem Wilkiem,
  - Spektakle Teatru pod Czwórką – „Teatr otwiera nam oczy”,
  - „Talenty CKiP” – pokaz artystyczny uczestników zajęć wokalnych, tanecznych, sportowych.

W związku z uniemożliwieniem organizacji wydarzeń dla publiczności w zamkniętych pomieszczeniach, zorganizowano wirtualną wystawę prac malarskich Małgorzaty Karp-Soi do muzyki zrealizowanej przez Jarosława Bestera.

▪ **Kino**

Na podstawie podpisanej umowy z Kinem z Rogiem, CKiP w Michałowicach organizuje stałe seanse (dla dzieci oraz dorosłych w piątki) oraz projekcje na zamówienie dla grup szkolnych, przedszkolnych, seniorów.

Po zamknięciu kin z powodu pandemii COVID-19 CKiP:

- ◆ udostępniało bezpłatnie linki do wydarzeń baletowych i operowych,
- ◆ organizowane były cykliczne konkursy z wiedzy o filmie,
- ◆ w czerwcu miało miejsce wydarzenie kulturalne – retransmisja koncertu Andre Rieu.

❖ Z zakresu sportu, rekreacji i czasu wolnego:

▪ **Zawody biegowe – Młyn Trail 2020**

Odbyły się w formie online. Uczestnicy samodzielnie pokonywali wyznaczony dystans, a wyniki przesyłali do organizatora.

▪ **Wypoczynek feryjny i wakacyjny**

Centrum Kultury i Promocji zorganizowało w czasie ferii tygodniową półkolonię dla 30 osób oraz dwa jednodniowe wyjazdy dla dzieci z terenu gminy Michałowice.

W czasie wakacji zrealizowany został projekt: *Odjazdowe wakacje z CKiP*. Grupa animatorów w każdy czwartek odwiedziła place zabaw, gdzie zorganizowała gry, konkurencje sportowe, zajęcia plastyczne, artystyczne, ruchowe dla dzieci z gminy Michałowice. W ramach wypoczynku wakacyjnego odbyło się 7 jednodniowych wycieczek do: Gródka nad Dunajcem, Zakopanego, Puszczy Niepołomickiej, Pszczyny, Koninek, Nowego Wiśnicza i Żywca.

▪ **Turnieje i konkursy**

- ◆ Eliminacje gminne do Ogólnopolskiego Konkursu Recytatorskiego – eliminacje odbyły się w formie online. Nagrania poezji i fragmentów prozy ocenione zostały przez profesjonalne jury, które wytypowało najlepszych uczestników do etapu powiatowego.
- ◆ Przeprowadzone zostały dwa konkursy fotograficzne:
  - „Moja gmina moim okiem”,
  - „Cyknij fotkę zwierzakowi”.

❖ Z zakresu polityki senioralnej

Organizacja cyklu zajęć dla seniorów:

- gimnastyka 50+,
- tańce w kręgu,
- joga 50+.

Niektóre zajęcia ze względu na pandemię COVID-19 zostały zawieszane.

Od października 2020 r. Centrum Kultury i Promocji w Michałowicach zajmuje się w całości administracją budynku, a także organizacją zajęć dla dzieci i dorosłych w **Strażnicy Kultury**.

## 2.14 Ochrona zabytków i opieka nad zabytkami

Dziedzictwo kulturowe stanowi naturalną podstawę wzmocnienia tożsamości społecznej. Działania mające na celu nie tylko zachowanie zabytków w sensie fizycznym, lecz także poszukiwanie, dokumentowanie i eksponowanie dziedzictwa kulturowego gminy, będącej dla jej mieszkańców Małą Ojczyzną, wpisują się w obowiązki, jakie wyznacza art. 5 ustawy z dnia 23 lipca 2003 r. o ochronie zabytków i opiece nad zabytkami. Działania te prowadzą do

podniesienia świadomości roli dziedzictwa kulturowego dla rozwoju społeczeństwa. Opieka i zachowanie dla przyszłych pokoleń zabytków materialnych i niematerialnego dziedzictwa kulturowego realizowana jest szczególnie poprzez:

- ❖ zahamowanie procesów degradacji zabytków i doprowadzenie do poprawy stanu ich zachowania,
- ❖ wyeksponowanie poszczególnych zabytków oraz walorów krajobrazu kulturowego.

W 2020 roku zrealizowane zostały następujące zadania w zakresie ochrony i opieki nad zabytkami, w tym w zakresie popularyzowania wiedzy:

- ❖ wymiana tablic informacyjnych przy obiektach zabytkowych na terenie gminy Michałowic

W ramach realizacji zadania uaktualnione, wymienione i uzupełnione zostały tablice przy obiektach zabytkowych oraz odnowionych w ostatnim czasie przydrożnych kapliczkach.

Koszt zadania: 8 044,20 zł.

- ❖ Odnowienie i poprawa oznakowania szlaków turystycznych

W ramach realizacji zadania wymienione i uzupełnione zostały tabliczki oznakowania szlaków Kościuszkowskiego i Małopolskiej Drogi św. Jakuba.

Koszt zadania: 2 287,80 zł.

- ❖ Prace konserwatorskie kamiennej kapliczki Matki Bożej z 1937 r. usytuowanej w Zagórzycach

Prace konserwatorskie kapliczki obejmowały: oczyszczenie kamienia i betonu z powłok malarskich, odsolenie kamienia i zabezpieczenie przed zazielenieniem, wykonanie kitów i uzupełnień oraz wstępnej impregnacji, oczyszczenie tablicy inskrypcyjnej i pozłocenie napisów, scalenie kolorystyczne oraz impregnacja figury i postumentu, rekonstrukcja aureoli, oczyszczenie i zabezpieczenie farbą antykorozyjną ogrodzenia, obłożenie betonowej stopy kamieniem, w obrębie ogrodzenia wykonanie izolacji i wypełnienie kamiennym tłuczniem. W ramach prac renowacyjnych została także zainstalowana iluminacja kapliczki.

Koszt zadania: 15 252 zł.

## *2.15 Kultura fizyczna i turystyka, w tym tereny rekreacyjne*

Każda gmina ma obowiązek zaspokajania potrzeb mieszkańców związanych z kulturą fizyczną i sportem oraz zapewnieniem terenów rekreacyjnych i urządzeń sportowych. Podstawową formą wspierania sportu przez gminy na swoim terenie jest przekazywanie dotacji klubom sportowym, o czym jest mowa w raporcie w części dotyczącej współpracy z organizacjami pozarządowymi. Jednak gmina Michałowice podejmuje działania, mające na celu poprawę i rozwój infrastruktury służącej uprawianiu sportu i rekreacji.

W 2020 roku zrealizowano następujące zadania:

- ❖ Budowa boiska wielofunkcyjnego w miejscowości Michałowice  
Zakres inwestycji:  
Budowa boiska wielofunkcyjnego w miejscowości Michałowice na działce nr 244 obręb Michałowice. Wykonanie boiska do gry w piłkę nożną o wym. 23x43m z trawy syntetycznej, ogrodzenie boiska piłkochwytnymi o wys. 5m. Wykonanie boiska do gry w koszykówkę.  
Koszt zadania: 323 768,63 zł.
  
- ❖ Budowa boiska wielofunkcyjnego w Raciborowicach  
Zakres inwestycji wykonany w 2020 r.:  
Opracowanie projektu zagospodarowania działki.  
Koszt zadania: 13 899 zł.
  
- ❖ Budowa budynku zaplecza sportowego KS Michałowianka  
Zakres inwestycji wykonany w 2020 r.:  
Opracowanie dokumentacji geologiczno-inżynierskiej. Opracowanie zmiany koncepcji budowy budynku zaplecza. Wykonanie kosztorysów inwestorskich.  
Koszt zadania: 16 113 zł.
  
- ❖ Balon na boisku przy SP w Michałowicach  
Zakres inwestycji wykonany w 2020 r.:  
Opracowanie ekspertyzy dot. bezpieczeństwa dla obiektu zadaszenia boiska piłkarskiego przy SP Michałowice. Opracowanie mapy do celów projektowych. Wykonanie protokołów badań na obiekcie hali. Wykonanie zabezpieczenia drzwi ewakuacyjnych na obiekcie hali pneumatycznej. Budowa zadaszenia - nadzór inwestorski. Opracowanie projektu zadaszenia boiska hala pneumatyczną.  
Koszt zadania: 18 580 zł.
  
- ❖ Urządzenia fitness - plac zabaw Zerwana  
Zakres inwestycji wykonany w 2020 r.:  
Zakup i montaż urządzeń siłowni zewnętrznej na plac zabaw w miejscowości Zerwana. Montaż następujących urządzeń: biegacz wraz z orbitrekiem, wyciskanie siedząc wraz z wahadłem, motyl.  
Koszt zadania: 13859,39 zł.

## 2.16 Bezpieczeństwo publiczne i ochrona przeciwpożarowa

Realizacja tego zadania należy do obowiązków wielu organów i jednostek administracji, ale spoczywa ona też na organizacjach społecznych i na samych obywatelach. Na poziomie lokalnym najważniejszymi podmiotami odpowiedzialnymi za bezpieczeństwo publiczne są gmina i powiat. W zaspakajaniu tych potrzeb kluczowa jest współpraca samorządu z policją jako główną instytucją dbającą o bezpieczeństwo.

Gmina podejmuje nie tylko bezpośrednie działania w zakresie szeroko rozumianego bezpieczeństwa publicznego. Na wzrost poziomu bezpieczeństwa wpływa także realizacja zadań, których celem jest ograniczanie przyczyn przestępczości oraz patologii społecznych. Do takich działań zaliczamy różne aktywności gminy w obszarze edukacji, wychowania, przeciwdziałania bezrobociu, uzależnieniom i przemocy w rodzinach, o których jest mowa w innych częściach niniejszego raportu.

W zakresie działań bezpośrednich w roku 2020 zrealizowano:

- ❖ zabezpieczenie gotowości bojowej ochotniczych straży pożarnych z terenu gminy Michałowice  
Koszt zadania: 211 737,63 zł.
  
- ❖ Wymiana pokrycia dachowego na starej części budynku Remizy OSP Michałowice  
Koszt zadania: 40 000 zł
  
- ❖ Modernizacja centralnego ogrzewania budynku remizy OSP Zagórzycy  
Zakres inwestycji:  
Wymiana i montaż pieca gazowego oraz automatyki pogodowej, montaż ogrzewania podłogowego w budynku Remizy OSP Zagórzycy.  
Koszt zadania: 25 000 zł.
  
- ❖ Rozbudowa budynku Remizy OSP Więclawice – opracowanie projektu  
Koszt zadania: 50 000 zł.
  
- ❖ Współuczestnictwo w zakupie samochodu służbowego dla Komendy Powiatowej Policji w Krakowie  
Zgodnie z porozumieniem nr V/9/PO/238/20 z dnia 17.08.2020 r.  
Koszt zadania: 25 000 zł.



## 2.17 Utrzymanie gminnych obiektów i urządzeń użyteczności publicznej

Z mocy przepisów każdy właściciel lub zarządca obiektu budowlanego jest obowiązany utrzymywać i użytkować obiekt zgodnie z jego przeznaczeniem i wymaganiami ochrony środowiska oraz utrzymywać go w należyłym stanie technicznym i estetycznym, nie dopuszczając do nadmiernego pogorszenia jego właściwości użytkowych i sprawności technicznej. Oznacza to, że gmina rok rocznie musi przeznaczyć środki na bieżące utrzymanie gminnych obiektów.

W roku 2020 zrealizowano:

- ❖ utrzymanie budynku komunalnego w Raciborowicach, w tym naprawy, remonty i media  
Koszt zadania: 123 087 zł.
- ❖ utrzymanie budynku Urzędu Gminy Michałowice, w tym naprawy, remonty i media, dezynfekcja  
Koszt zadania: 288 504 zł.
- ❖ utrzymanie pozostałych budynków i obiektów komunalnych, w tym m.in. koszty ubezpieczenia mienia, media, zakup piasku na potrzeby placów zabaw, naprawy wyposażenia placów zabaw, ustawienie toalet przenośnych, koszty hali pneumatycznej: demontaż hali, media na potrzeby hali  
Koszt zadania: 515 189,15 zł

## 2.18 Współpraca z organizacjami pozarządowymi

Relacje między organizacjami pozarządowymi a władzami samorządowymi są uregulowane ustawowo - w ustawie z dnia 24 kwietnia 2003 r. o działalności pożytku publicznego i o wolontariacie oraz w ustawach dotyczących funkcjonowania samorządu. W przepisach przewidziano bardzo szeroki zakres możliwej współpracy na rzecz realizacji wspólnego celu, jakim jest działanie na rzecz otoczenia i społeczności oraz dobra jakość życia ludzi, czyli na rzecz dobra publicznego. Jedną z form współpracy jest zlecenie organizacjom pozarządowym realizacji zadań publicznych i przekazywanie dotacji na zasadach określonych w Ustawie o działalności pożytku publicznego i o wolontariacie.

W 2020 roku udzielono dotacji organizacjom w ramach:

- ❖ I Otwarty konkurs Projektów mających na celu sprzyjanie rozwojowi sportu w Gminie Michałowice w roku 2020  
Zakres rzeczowy:  
Dofinansowaniu podlegały projekty mające na celu:
  - poprawę warunków uprawiania sportu na terenie gminy Michałowice,

- zwiększenie dostępności do działalności sportowej mieszkańcom Gminy Michałowice,
- zaspokajanie potrzeb społecznych poprzez integrowanie się kibiców.

Koszt zadania: 150 000 zł.

Podstawa prawna: Uchwała nr XXV/171/2012 Rady Gminy Michałowice z dnia 13 grudnia 2012 w sprawie w sprawie określenia warunków oraz trybu udzielania i rozliczania dotacji służących sprzyjaniu rozwojowi sportu oraz kontroli ich wykorzystania.

- ❖ II Otwarty konkurs Projektów mających na celu sprzyjanie rozwojowi sportu w Gminie Michałowice w roku 2020

Zakres rzeczowy tożsamy z zakresem I Otwartego konkursu Projektów mających na celu sprzyjanie rozwojowi sportu w Gminie Michałowice w roku 2020.

Koszt zadania: 125 000 zł.

Podstawa prawna: Uchwała nr XXV/171/2012 Rady Gminy Michałowice z dnia 13 grudnia 2012 w sprawie w sprawie określenia warunków oraz trybu udzielania i rozliczania dotacji służących sprzyjaniu rozwojowi sportu oraz kontroli ich wykorzystania.

- ❖ Otwarty konkurs ofert na realizację zadań publicznych Gminy Michałowice w zakresie organizacji zajęć i wydarzeń kulturalnych w Strażnicy Kultury w Więclawicach Starych - filii Centrum Kultury i Promocji w Michałowicach - w roku 2019/2020

Zakres rzeczowy:

Dofinansowanie działalności w zakresie organizacji zajęć i wydarzeń kulturalnych, obejmujących rozwój kreatywności, przy jednoczesnym zdobywaniu umiejętności przez dzieci i młodzież.

Koszt zadania: 110 000 zł.

Podstawa prawna: Ustawa z dnia 24 kwietnia 2003 r. o działalności pożytku publicznego i o wolontariacie oraz uchwała nr XVI/111/2019 Rady Gminy Michałowice z dnia 28 listopada 2019 r. w sprawie Przyjęcia Wieloletniego Programu Współpracy Gminy Michałowice z Organizacjami Pozarządowymi oraz podmiotami prowadzącymi działalność pożytku publicznego na 2020 rok.

- ❖ Otwarty konkurs ofert na realizację zadań publicznych Gminy Michałowice na rok 2019/2020 w zakresie edukacji muzycznej dzieci i młodzieży - nauki gry na instrumentach

Zakres rzeczowy:

Dofinansowanie działalności w zakresie edukacji muzycznej, obejmującej rozwój kreatywności, przy jednoczesnym zdobywaniu umiejętności przez dzieci i młodzież.

Koszt zadania: 110 000 zł.

Podstawa prawna: Ustawa z dnia 24 kwietnia 2003 r. o działalności pożytku publicznego i o wolontariacie oraz uchwała nr XVI/111/2019 Rady Gminy Michałowice z dnia 28 listopada 2019 r. w sprawie Przyjęcia Wieloletniego Programu Współpracy Gminy Michałowice z Organizacjami Pozarządowymi oraz podmiotami prowadzącymi działalność pożytku publicznego na 2020 rok.

- ❖ II Otwarty konkurs ofert na realizację zadań publicznych Gminy Michałowice na rok 2020 w zakresie edukacji muzycznej dzieci i młodzieży - nauki gry na instrumentach Zakres rzeczowy tożsamy z pierwszym otwartym konkursem ofert na realizację zadań publicznych Gminy Michałowice na rok 2020 w zakresie edukacji muzycznej dzieci i młodzieży - nauki gry na instrumentach.

Koszt zadania: 40 000 zł.

Podstawa prawna: Ustawa z dnia 24 kwietnia 2003 r. o działalności pożytku publicznego i o wolontariacie oraz uchwała nr XVI/111/2019 Rady Gminy Michałowice z dnia 28 listopada 2019 r. w sprawie Przyjęcia Wieloletniego Programu Współpracy Gminy Michałowice z Organizacjami Pozarządowymi oraz podmiotami prowadzącymi działalność pożytku publicznego na 2020 rok.

## 2.19 Bezpieczeństwo informacji

Rozwój technologii informatycznych spowodował, że zarówno w życiu prywatnym jak i w zawodowym przetwarzana jest aktualnie nieporównywalnie większa ilość informacji i danych niż jeszcze kilkanaście lat temu. Rola informacji zarówno w kontekście ich poufności jak również dostępności i integralności jest bardzo istotna. Dodatkowym czynnikiem determinującym stały wzrost zainteresowania kwestią bezpieczeństwa informacji są potrzeby dostosowywania organizacji do wymagań przepisów prawa, których celem jest zapewnienie ochrony danych, w tym danych osobowych.

Kluczowe przepisy regulujące kwestie bezpieczeństwa informacji w oparciu, o które podejmowane są działania w przedmiotowym zakresie:

- ustawa z dnia 17 lutego 2005 r. o informatyzacji działalności podmiotów realizujących zadania publiczne,
- rozporządzenie Parlamentu Europejskiego i Rady (UE) 2016/679 z dnia 27 kwietnia 2016 r. w sprawie ochrony osób fizycznych w związku z przetwarzaniem danych osobowych i w sprawie swobodnego przepływu takich danych oraz uchylenia dyrektywy 95/46/WE (ogólne rozporządzenie o ochronie danych),
- ustawa z dnia 5 lipca 2018 r. o krajowym systemie cyberbezpieczeństwa.

W 2020 roku wykonane zostały następujące działania, mające na celu zagwarantowanie bezpieczeństwa informacji w gminie Michałowice:

- ❖ modernizacja infrastruktury informatycznej: wprowadzenie nowych rozwiązań w celach poprawienia jakości świadczonych usług dla obywateli oraz podniesienia poziomu bezpieczeństwa posiadanych informacji,
- ❖ audyt z zakresu ochrony danych osobowych: ocena przyjętych w jednostce polityk i procedur poprzez analizę dokumentacji, a także wywiady z pracownikami.

W związku z pandemią COVID-19 i związanymi z nią specyficznymi ograniczeniami funkcjonowania jednostek gminy Michałowice:

- ❖ wdrożono zasady określające sposoby przetwarzania danych przez pracowników poza stacjonarnym miejscem pracy,
- ❖ zapewniono dostęp do zasobów sieci lokalnej urzędu oraz zakupiono i skonfigurowano sprzęt komputerowy do pracy zdalnej,
- ❖ wdrożono system do zdalnego głosowania i udostępniania materiałów na sesje i komisje Rady Gminy,
- ❖ wdrożono system transmisji zdalnych obrad sesji Rady Gminy.

## 2.20 Sprawy administracyjne

Zadania realizowane z mocy przepisów ustawy z dnia 6 marca 2018 r. o Centralnej Ewidencji i Informacji o Działalności Gospodarczej (CEIDG) i Punkcie Informacji dla Przedsiębiorcy (sprawy wykazywane w sztukach)<sup>8</sup>:

❖ liczba wpisów do CEIDG	49
❖ liczba zmian we wpisach w CEIDG	362
❖ liczba wznowień działalności	44
❖ liczba zawieszeń działalności	82
❖ liczba wykreśleń z CEIDG	11
❖ zaświadczenie z zakresu działalności gospodarczej	0

Zadania realizowane z mocy przepisów ustawy z dnia 26 października 1982 r. o wychowaniu w trzeźwości i przeciwdziałaniu alkoholizmowi w zakresie wydawania zezwoleń na sprzedaż napojów alkoholowych (sprawy wykazywane w sztukach)<sup>9</sup>:

❖ liczba wydanych zezwoleń	20
❖ liczba zezwoleń jednorazowych	1
❖ liczba decyzji o wygaśnięciu zezwoleń	0
❖ liczba decyzji o zmianie danych	0
❖ zaświadczenia o opłacie za sprzedaż	17

<sup>8</sup> koszty realizacji zadań omówione w sprawozdaniu finansowym Gminy Michałowice za 2020 rok

<sup>9</sup> koszty realizacji zadań omówione w sprawozdaniu finansowym Gminy Michałowice za 2020 rok

Zadania realizowane z mocy przepisów ustawy z dnia 28 listopada 2014 r. Prawo o aktach stanu cywilnego oraz ustawy z dnia 25 lutego 1964 r. Kodeks rodzinny i opiekuńczy<sup>10</sup> (sprawy wykazywane w sztukach):

❖ sporządzenie aktów małżeństwa	99
❖ sporządzenie aktów urodzenia (wpisy zagraniczne)	10
❖ sporządzenie aktów zgonu	88
❖ udzielenie ślubów cywilnych	31
❖ wydawanie odpisów aktów stanu cywilnego	1011
❖ wydawanie zaświadczeń do ślubu konkordatowego	44
❖ przyjmowanie protokołów o uznaniu ojcostwa	11
❖ wydawanie decyzji o zmianie imienia i nazwiska	12
❖ nadanie medalu za 50-lecie małżeństwa, organizacja jubileuszu	19 par
❖ odnotowanie wyroków rozwodowych	9
❖ inne zaświadczenie, zezwolenia, oświadczenia	822
❖ migracja (wprowadzanie) akt stanu cywilnego z ksiąg papierowych do centralnej bazy aktów stanu cywilnego	1660
❖ sprostowania, uzupełnienia aktów stanu cywilnego	19

Zadania realizowane z mocy przepisów ustawy z dnia 24 września 2010 r. o ewidencji ludności<sup>11</sup> (sprawy wykazywane w sztukach):

❖ zameldowanie na pobyt czasowy	90
❖ zameldowania na pobyt stały	299
❖ wymeldowania	76
❖ usuwanie niezgodności w bazie PESEL	1254
❖ decyzje o wymeldowaniu	5
❖ nadanie nr PESEL	31
❖ udostępnianie danych na wnioski z rejestru mieszkańców	113
❖ wydawanie zaświadczeń potwierdzających zameldowanie	142

Zadania realizowane z mocy przepisów ustawy z dnia 6 sierpnia 2010 r. o dowodach osobistych<sup>12</sup> (sprawy wykazywane w sztukach):

❖ wydawanie dowodów osobistych	648
--------------------------------	-----

<sup>10</sup> koszty realizacji zadań omówione w sprawozdaniu finansowym Gminy Michałowice za 2020 rok

<sup>11</sup> koszty realizacji zadań omówione w sprawozdaniu finansowym Gminy Michałowice za 2020 rok

<sup>12</sup> koszty realizacji zadań omówione w sprawozdaniu finansowym Gminy Michałowice za 2020 rok

❖ unieważnianie dowodów osobistych	91
------------------------------------	----

Zadania realizowane z mocy przepisów ustawy z dnia 5 stycznia 2011 r. Kodeks wyborczy<sup>13</sup> (sprawy wykazywane w sztukach):

❖ obsługa i organizacja wyborów	1
❖ wydanie decyzji o wpisie do rejestru wyborców	53
❖ dopisanie do spisu wyborców na wniosek	254

Zadania realizowane z mocy przepisów Rozporządzenia Ministra Cyfryzacji w sprawie profilu zaufanego i podpisu zaufanego<sup>14</sup> (sprawy wykazywane w sztukach):

❖ potwierdzanie profilu zaufanego	337
-----------------------------------	-----

W 2020 roku do Urzędu Gminy Michałowice wpłynęło 17 892 pism, natomiast pism wychodzących było 15 782.

## 2.21 Wodociągi i zaopatrzenia w wodę oraz kanalizacja

Przedsiębiorstwo Usług Komunalnych w Michałowicach sp. z o.o., następcą prawny Zakładu Wodociągów i Kanalizacji w Michałowicach, realizuje zadania gminy w zakresie zbiorowego zaopatrzenia w wodę i zbiorowego odbioru ścieków. Aktualnie przedsiębiorstwo zaspokaja potrzeby mieszkańców Gminy Michałowice w zakresie zbiorowego zaopatrzenia w wodę w ok. 99%.

W roku 2020 Spółka pozyskała dofinansowanie ze środków unijnych na realizację projektu „Gospodarka wodno-ściekowa” w ramach poddziałania *Wsparcie inwestycji związanych z tworzeniem, ulepszaniem lub rozbudową wszystkich rodzajów małej infrastruktury, w tym inwestycji w energię odnawialną i w oszczędzanie energii* Programu Rozwoju Obszarów Wiejskich na lata 2014-2020. W dniu 27 sierpnia 2020 roku w Krakowie, została podpisana z Samorządem Województwa Małopolskiego umowa o przyznaniu pomocy. Wartość całkowita projektu wynosi 3 068 274,42 zł (z Vat), z czego maksymalna wysokość pomocy wynosi 1 571 032,00 zł. W ramach projektu w 2020 roku:

- ◆ Przeprowadzone zostało postępowanie, wyłoniony został wykonawca, a następnie wykonane zostało zadanie pn. *„Budowa kanalizacji sanitarnej wraz z odejściami do granic posesji w ulicach Kolejowa i Krajobrazowa na działkach nr 417/2, 417/8, 522/5, 522/6, 408, 403, 404, 401/8, 401/4, 401/2, 401/7, 400/5, 420, 419/2, 400/4, 419/23, 419/24, 419/21 w miejscowości Raciborowice, gmina Michałowice”*.
- ◆ Dokonano zakupu zabudowy wysokociśnieniowej do czyszczenia kanalizacji w zakresie średnic 400 mm zamontowanej na przyczepie.

<sup>13</sup> koszty realizacji zadań omówione w sprawozdaniu finansowym Gminy Michałowice za 2020 rok

<sup>14</sup> koszty realizacji zadań omówione w sprawozdaniu finansowym Gminy Michałowice za 2020 rok

- ◆ Dokonano zakupu zestawu do inspekcji kanalizacji w zakresie średnic do 400 mm z wychylno-obrotową głowicą.
- ◆ Przeprowadzone zostało postępowanie i wyłoniony został wykonawca zadania pn. *„Budowa zbiornika wyrównawczego wody pitnej 2x200 m3 z komorą zasuw i hydrofornią wraz z infrastrukturą towarzyszącą: placami manewrowymi, zewnętrzną instalacją wodociągową, zewnętrzną instalacją kanalizacji sanitarnej, zbiornikami szczelnymi na ścieki sanitarne, zewnętrzną instalacją elektryczną oraz instalacjami wewnętrznymi wod-kan i elektryczną w miejscowości Michałowice”.*

Niezależnie od inwestycji realizowanych w ramach wsparcia ze środków UE Spółka prowadziła inne zadania. Do najistotniejszych przedsięwzięć zrealizowanych przez Spółkę w 2020 roku można zaliczyć:

❖ Prace inwestycyjne:

- Wykonanie obudowy studni BS-1 (ujęcie wody) wraz z zagospodarowaniem terenu i włączeniem w istniejącą sieć wodociągową w miejscowości Michałowice II, ul. Akacyjowa, gm. Michałowice.
- Wykonanie i montaż układu zasilania, sterowania oraz telemetrii ujęcia wody (wierconej BS-1) w miejscowości Michałowice II, ul. Akacyjowa.
- Zlecenie wykonania projektu robót geologicznych dla ujęcia wód podziemnych z utworów kredowych na działce nr ew. 66/19 w miejscowości Młodziejowice gm. Michałowice (otwór poszukiwawczy – studzienny).
- Zlecenie wykonania projektu obudowy Studni SD-1 (głębinowej) zlokalizowanej na działce nr 790/58 w miejscowości Michałowice - przys. Komora, wraz z kontenerem technicznym, zagospodarowaniem terenu wokół studni oraz włączeniem w istniejącą sieć wodociągową i kanalizacyjną.

❖ Prace modernizacyjne:

- Modernizacja układu zasilania, sterowania oraz telemetrii ujęcia wody pitnej Banasiówka.
- Modernizacja hydroforni zlokalizowanej przy zbiorniku wody pitnej w miejscowości Michałowice (ul. Jana Pawła II).
- Modernizacja hydroforni zlokalizowanej przy zbiorniku wody pitnej w miejscowości Zagórzycze Dworskie.

❖ Inne:

- Zakup i wdrożenia oprogramowania (bilingowego i księgowego) zgodnego, z obowiązującymi przepisami, pozwalającymi m. in. na wdrożenie Internetowego Biura Obsługi (iBO), czyli platformy internetowej dostępnej 24godz. na dobę 7 dni w tygodniu, za pośrednictwem, której w prosty i szybki sposób każdy odbiorca usług może przejrzeć analizy rozliczeń, uzyskać wgląd do swoich danych adresowych, danych z płatnościami, faktur, stanów wodomierzy etc.

Platforma ta zapewnia również dostęp do informacji na temat salda rozliczeń, możliwość podania odczytu wodomierza, zgłaszania aktualnego adresu, zapewnia również usługę e-faktury.

- Zakup programów komputerowych służących do zdalnego odczytu wodomierzy.

## 2.22 Finanse gminy

Planowane dochody wyniosły 65 662 864,60 zł, podczas gdy wykonanie wyniosło 67 943 501,30 zł, co oznacza, że wykonano dochody na poziomie 103,47%. Planowane wydatki łącznie wyniosły 69 128 270,36 zł, a rzeczywisty poziom wydatków wyniósł 65 161 560,55 zł. Planowany deficyt wynosił -3 465 405,76 zł, natomiast rok został zamknięty z wynikiem na poziomie 2 781 940,75 zł.

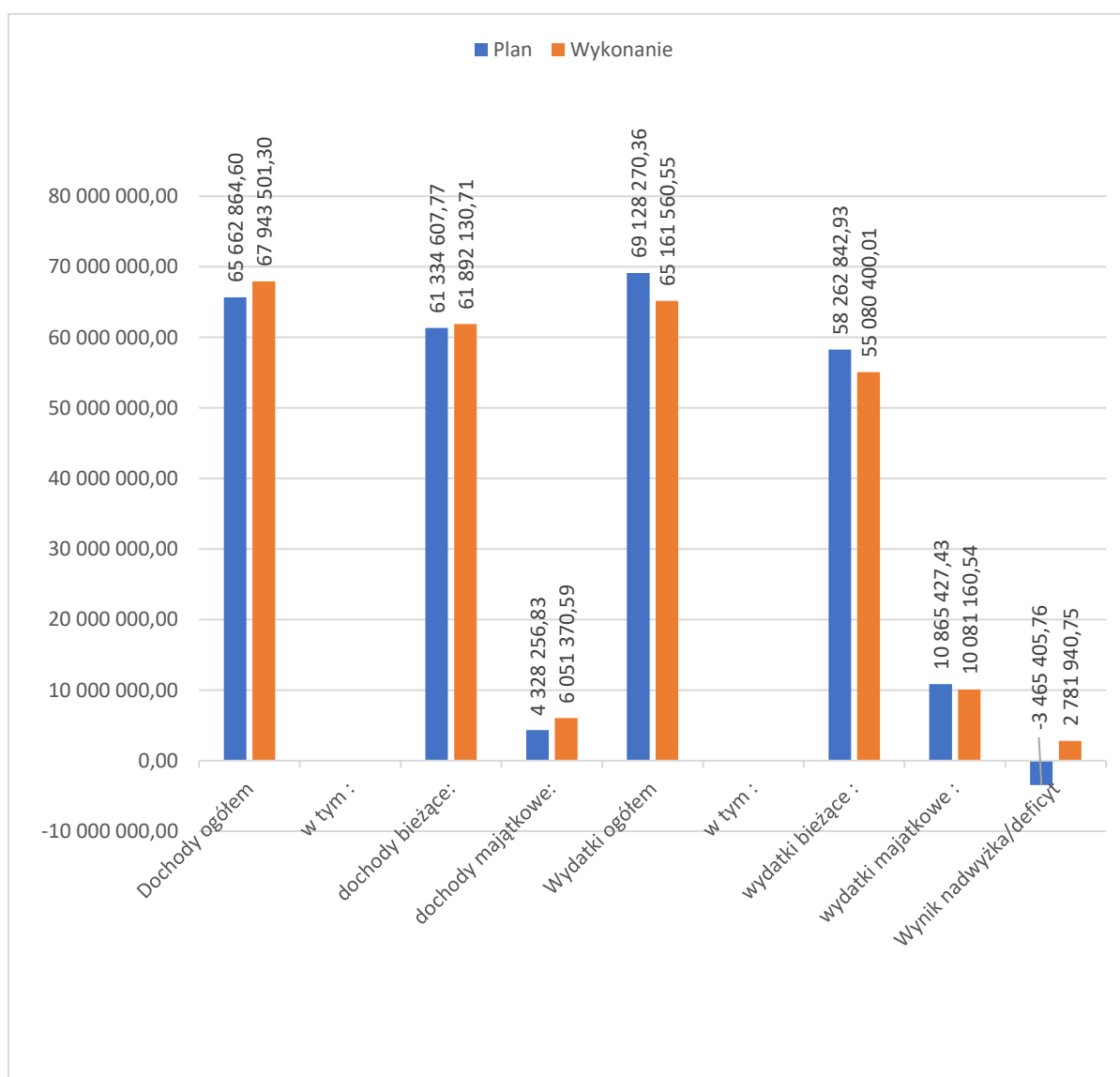

Połowę budżetu gminy stanowią dochody własne (ponad 31 mln zł), na które składają się m. in. wpływy z podatków i opłat lokalnych. Kolejną pozycję zajmują dotacje - ponad 20 mln zł - głównie dotacje dotyczące funduszu alimentacyjnego oraz świadczenia wychowawczego.



Kolejną pozycję zajmuje subwencja oświatowa, a ostatnią na poziomie 9,75 % dochodów stanowią środki z Unii Europejskiej.

UDZIAŁ W DOCHODACH OGÓŁEM %

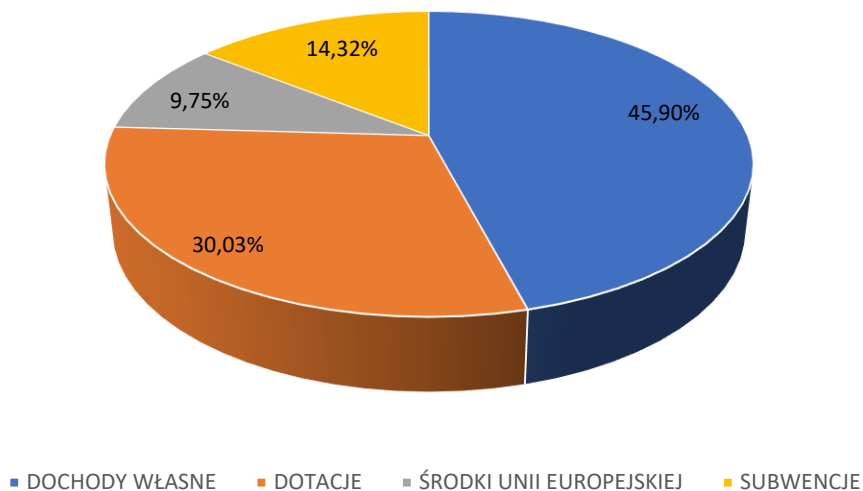

Jak zostało wskazane powyżej, głównymi składnikami dochodów są wpływy z podatków, które zrealizowano na wyższym poziomie niż zakładany.

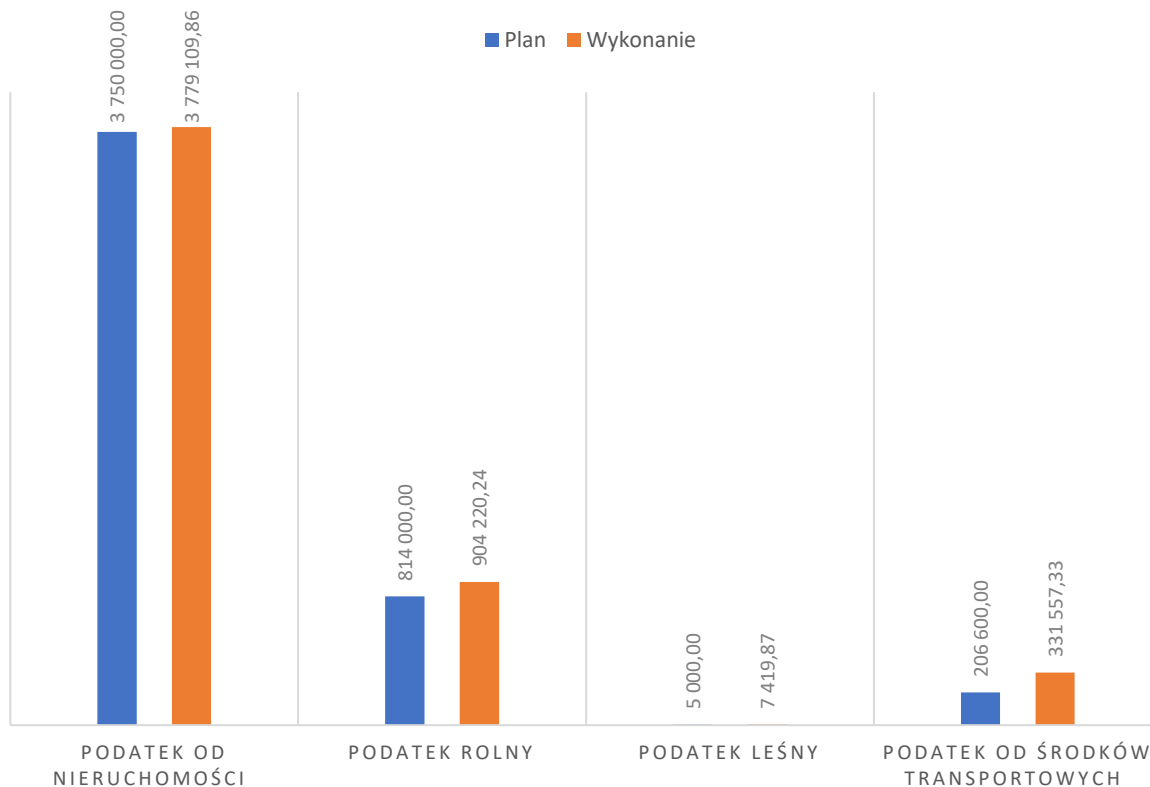

Dochody ze sprzedaży majątku wykonaliśmy na poziomie 4 780,50 zł. Planowane dochody z tytułu wieczystego użytkowania gruntów oraz przekształcenie prawa wieczystego

użytkowania gruntów w prawo własności kształowały się na poziomie 10 200,00 zł, natomiast wykonanie wyniosło 10 397,10 zł.

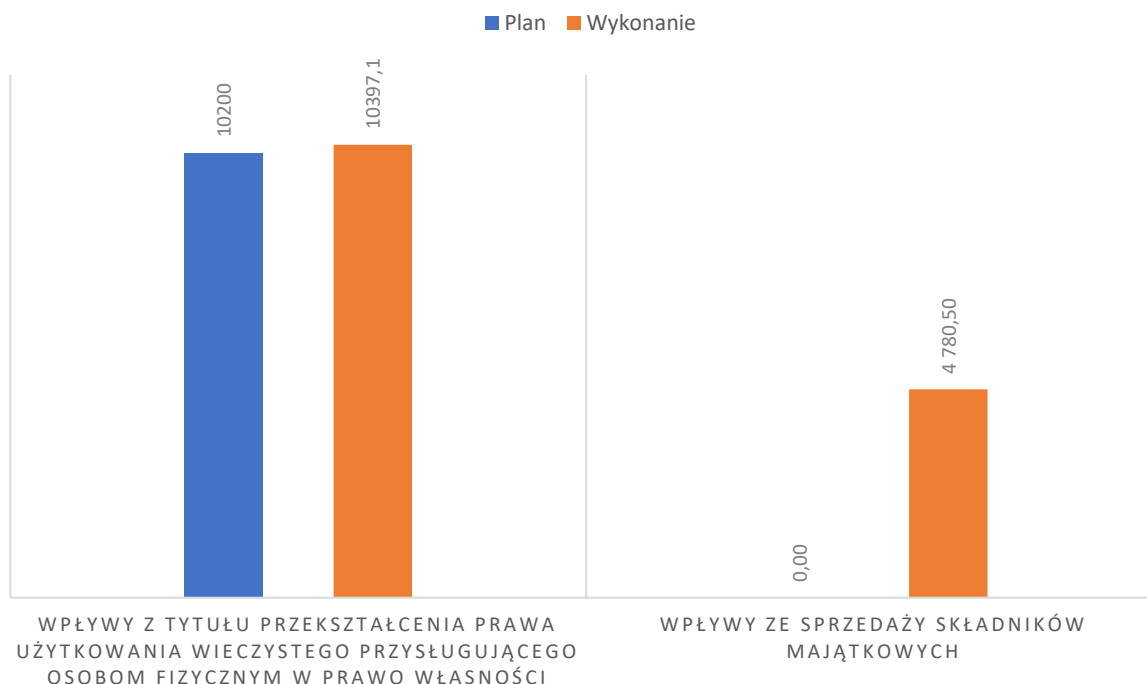

Dotacje na zadania inwestycyjne wykonano ponad plan, natomiast dotacje na zadania bieżące wykonano na poziomie 99,52 %. Poszczególne dotacje wykonano na poziomie:

- ❖ na zadania bieżące realizowane na podstawie porozumień między jednostkami samorządu terytorialnego - 45,41%,
- ❖ na zadania z zakresu administracji rządowej - 99,63%,
- ❖ świadczenie wychowawcze - 100,00%,
- ❖ dotacja celowa otrzymana z tytułu pomocy finansowej udzielanej między jednostkami samorządu terytorialnego na dofinansowanie własnych zadań – 98,05%,
- ❖ na dofinansowanie zadań inwestycyjnych pozyskane z innych źródeł w ramach Rządowego Funduszu Inwestycji Lokalnych – 680,41%.

Struktura wykonania wydatków bieżących w 2020 roku wg. grup wydatków kształtuje się następująco:

- ❖ wydatki bieżące jednostek budżetowych zostały wykonane na poziomie 92,55%, w tym:
  - wydatki na wynagrodzenia i składki od nich naliczane – 94,79%,
  - wydatki związane z realizacją zadań statutowych jednostek budżetowych – 89,77%,
- ❖ wydatki na dotacje na zadania bieżące – 90,94%,
- ❖ wydatki na świadczenia dla osób fizycznych – 99,13%,
- ❖ wydatki na programy finansowane z udziałem środków, o których mowa w art. 5 ust. 1 pkt 2 i 3 ustawy o finansach publicznych, w części związanej z realizacją zadań jst – 93,76%,

❖ wydatki na obsługę długu – 63,14%.

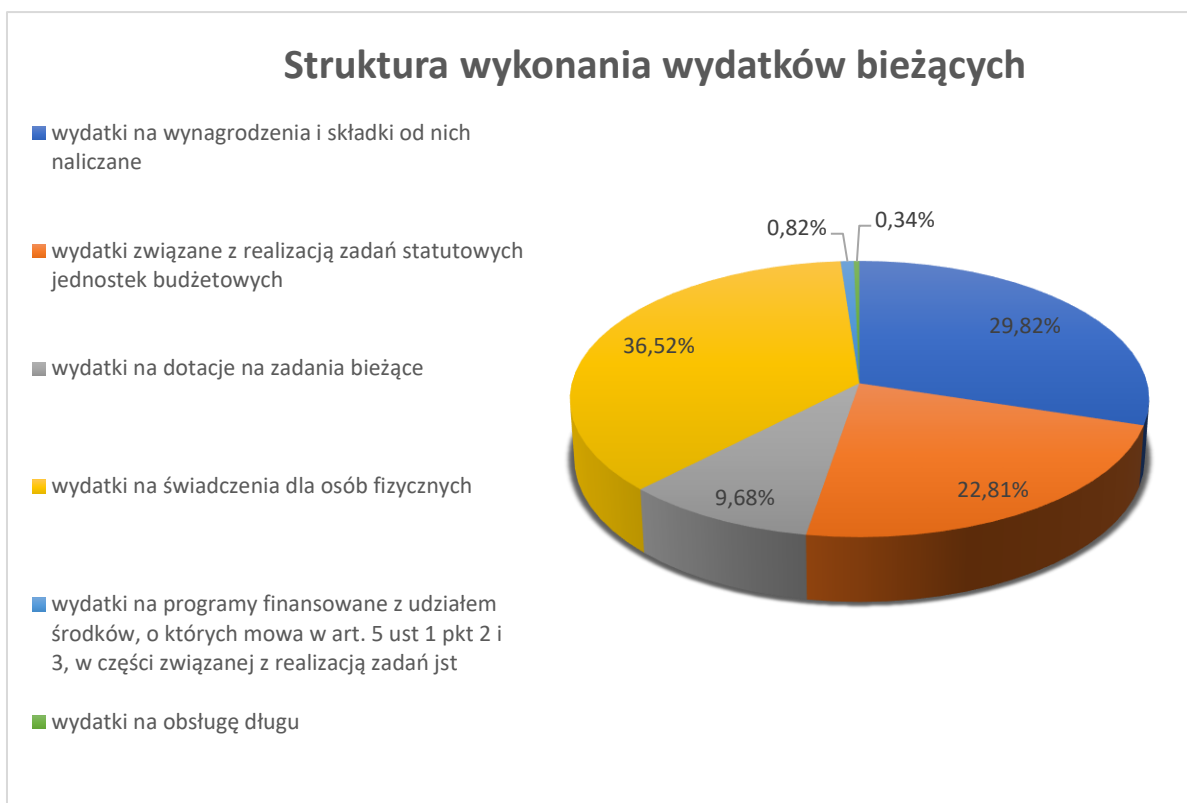

Struktura wykonania wydatków majątkowych w 2020 roku kształtowała się następująco:

- ❖ wydatki na inwestycje i zakupy inwestycyjne - 92,78%,
- ❖ z tytułu wniesienia wkładów do spółek prawa handlowego - 0,00%.

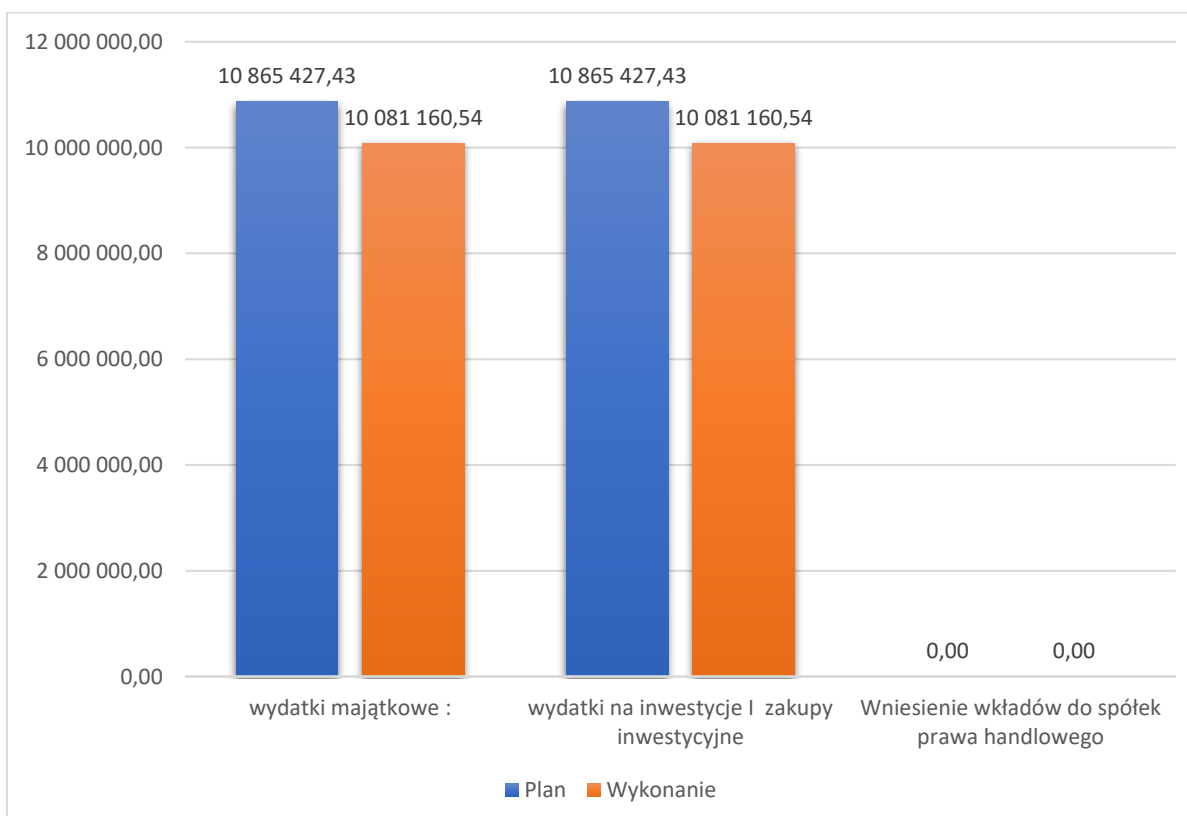

## 2.23 Fundusze Sołeckie

W budżecie gminy można wydzielić pieniądze, o których przeznaczeniu zdecydują mieszkańcy sołectwa. Te środki tworzą fundusz sołecki, który ma charakter budżetu partycypacyjnego i niekiedy nazywany jest „małym budżetem obywatelskim”. Procedura ustalania i wydatkowania funduszu sołeckiego została opisana w *Ustawie o funduszu sołeckim*.

Uchwałą nr XLII/286/2014 z dnia 24 marca 2014r. Rada Gminy Michałowice wyraziła zgodę na wyodrębnienie w budżecie gminy Michałowice środków stanowiących fundusz sołecki.

Wydatki w ramach utworzonego funduszu sołeckiego realizowane były w 2020 roku zgodnie z wnioskami poszczególnych sołectw.

Planowane wydatki w ramach funduszu sołeckiego w 2020 roku wyniosły 557 890,49 zł, podczas gdy wykonanie kształtuje się na poziomie 527 773,84 zł, co stanowi 94,60 % realizacji planu, w tym:

- ❖ planowane wydatki bieżące 367 435,98 zł wykonano na poziomie 361 127,02 zł, co stanowi 98,28%,
- ❖ planowane wydatki majątkowe 190 454,51 zł wykonano na poziomie 166 646,82 zł, co stanowi 87,50%.

Wykonanie wydatków majątkowych w podziale na sołectwa kształtuje się następująco:

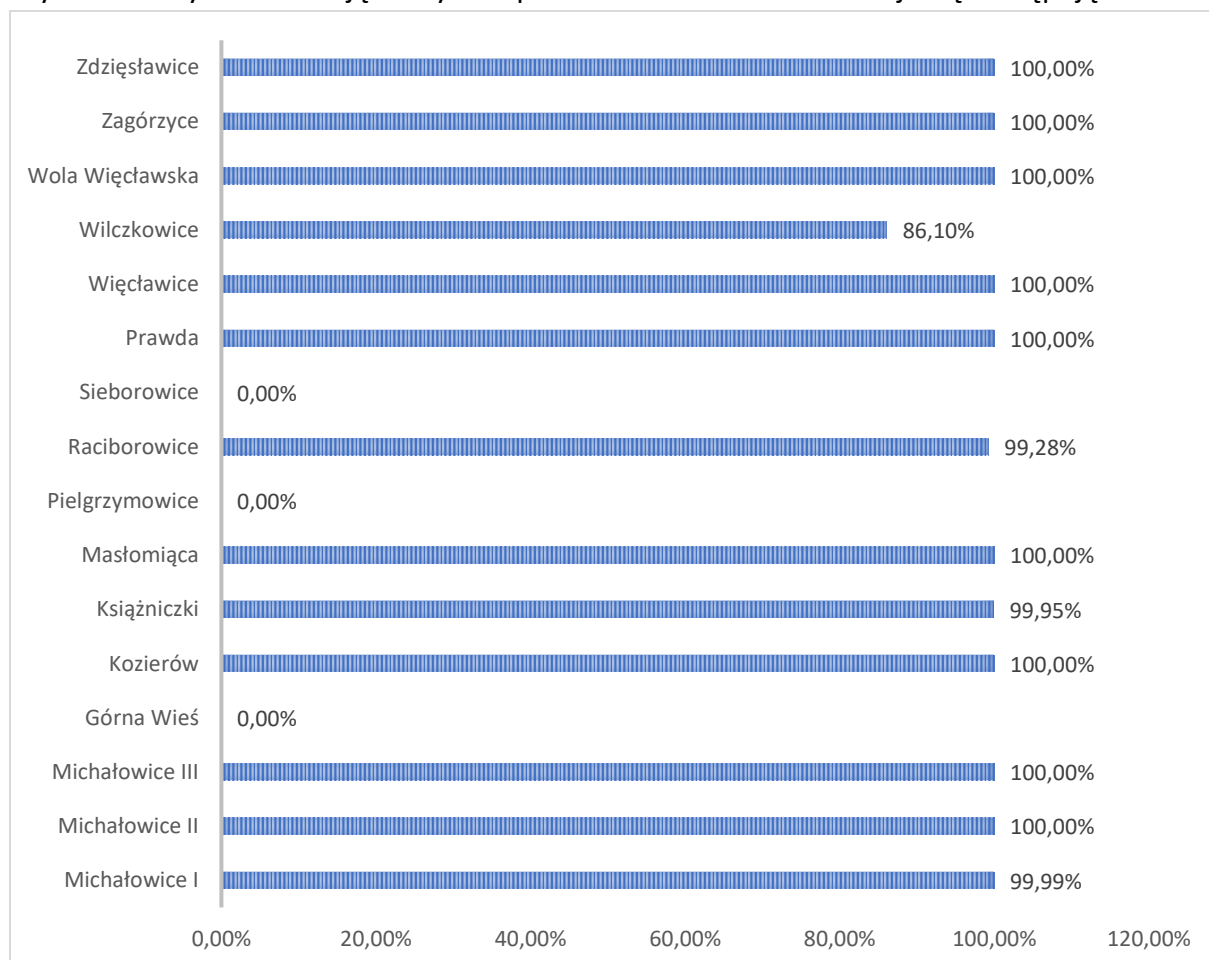

Wykonanie wydatków bieżących w podziale na sołectwa kształtuje się następująco:

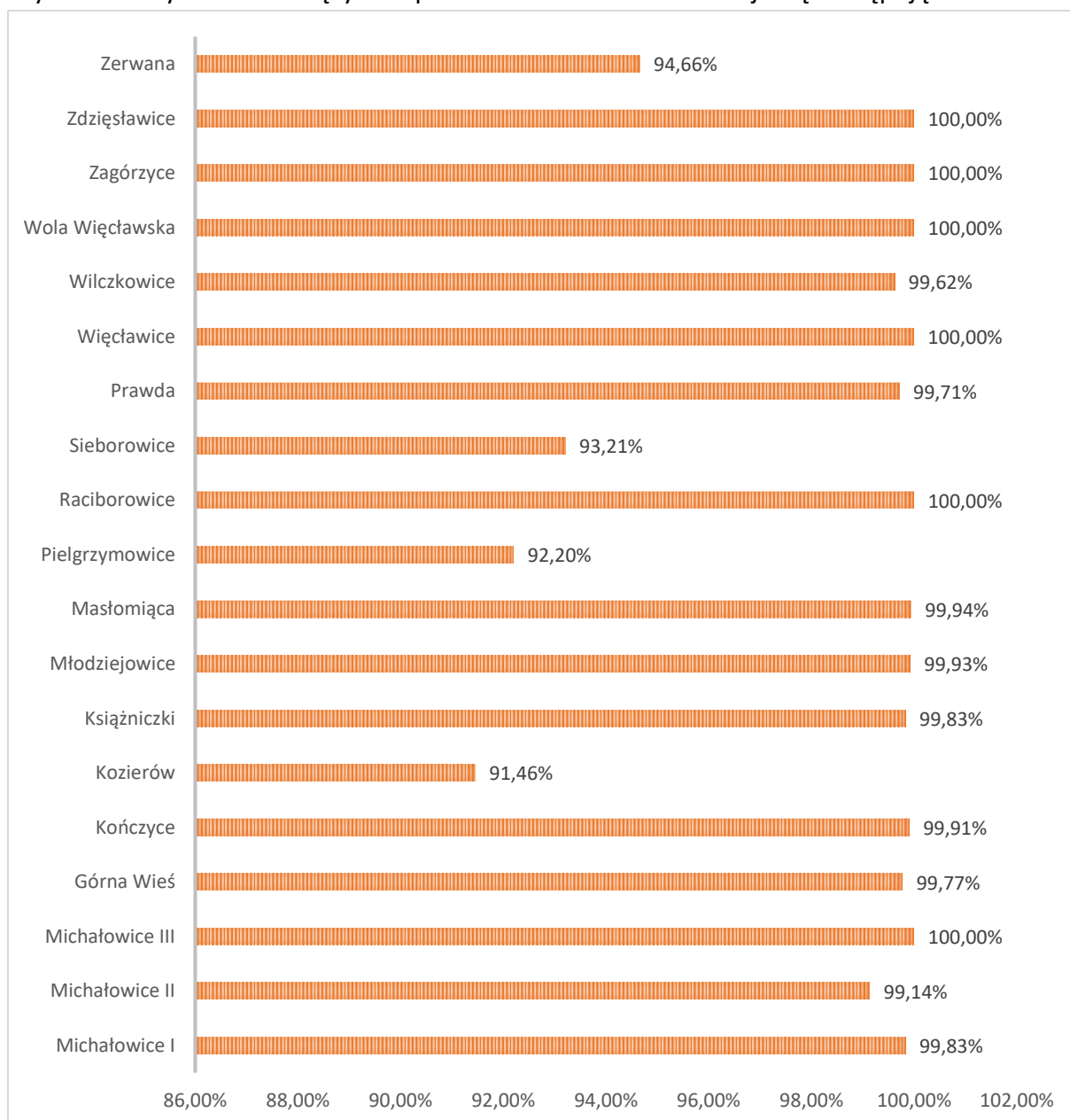

## część III: Polityki, strategie, programy i plany

W gminie w 2020 r. obowiązywały następujące dokumenty strategiczne, programy i plany:

- ❖ *Strategia Rozwoju Gminy Michałowice na lata 2014-2020*, przyjęta uchwałą nr XLI/280/2014 Rady Gminy Michałowice z dnia 24 lutego 2014r. Strategia została zaktualizowana uchwałą nr XXVII/182/2016 Rady Gminy Michałowice z dnia 28 listopada 2016 r.
- ❖ *Strategia Rozwiązywania Problemów Społecznych Gminy Michałowice na lata 2014-2020*, przyjęta uchwałą nr XL/265/2014 Rady Gminy Michałowice z dnia 20 stycznia 2014 r.
- ❖ *Strategia Rozwoju Biblioteki Publicznej Gminy Michałowice na lata 2016-2020*, przyjęta uchwałą nr XI/67/2015 Rady Gminy Michałowice z dnia 30 września 2015 r.
- ❖ *Gminny Program Rewitalizacji Gminy Michałowice na lata 2017-2025*, przyjęty uchwałą nr XXXIII/247/2017 Rady Gminy Michałowice z dnia 20 kwietnia 2017 r.
- ❖ *Plan Gospodarki Niskoemisyjnej Gminy Michałowice*, którego aktualizację przyjęto uchwałą nr LII/410/2018 Rady Gminy Michałowice z dnia 15 października 2018r.
- ❖ *Wieloletni lokalny program ośłonowy w zakresie dożywiania na lata 2019-2023 „Pomoc Gminy Michałowice w zakresie dożywiania”*, przyjęty uchwałą nr III/13/2018 Rady Gminy Michałowice z dnia 13 grudnia 2018r.
- ❖ *Gminny Program Wspierania Rodziny w Gminie Michałowice na lata 2020-2022*, przyjęty uchwałą Nr XX/159/2020 Rady Gminy Michałowice z dnia 27 lutego 2020 r.
- ❖ *Program przeciwdziałania przemocy w rodzinie oraz ochrony ofiar przemocy w rodzinie na terenie gminy Michałowice na lata 2018-2020*, przyjęty uchwałą nr XLIV/334/2018 Rady Gminy Michałowice z dnia 26 lutego 2018 r.
- ❖ *Gminny Program Profilaktyki i Rozwiązywania Problemów Alkoholowych oraz Przeciwdziałania Narkomanii na rok 2020*, przyjęty uchwałą Nr XVI/112/2019 Rady Gminy Michałowice z dnia 28 listopada 2019 r.
- ❖ *Gminny program opieki nad zwierzętami bezdomnymi oraz zapobiegania bezdomności zwierząt na terenie gminy Michałowice na rok 2019*, przyjęty uchwałą nr VII/49/2019 Rady Gminy Michałowice z dnia 28 marca 2019r.,
- ❖ *Studium Uwarunkowań i Kierunków Zagospodarowania Przestrzennego Gminy Michałowice*, przyjęty uchwałą nr XVIII/116/2012 Rady Gminy Michałowice z dnia 29 marca 2012 r.
- ❖ *Gminny Program Współpracy Gminy Michałowice z organizacjami pozarządowymi oraz podmiotami wymienionymi w art. 3 ust. 3 ustawy o działalności pożytku publicznego i o wolontariacie na rok 2020*, przyjęty uchwałą Nr XVI/111/2019 Rady Gminy Michałowice z dnia 28 listopada 2019 r.
- ❖ *Lokalny program wspierania edukacji uzdolnionych dzieci i młodzieży zamieszkałych na terenie Gminy Michałowice lub uczęszczających do szkół podstawowych dla których*

organem prowadzącym jest Gmina Michałowice, przyjęty uchwałą nr XXXIX/297/2017 Rady Gminy Michałowice z dnia 30 października 2017 r.

- ❖ Gminny Programu Opieki Nad Zabytkami dla Gminy Michałowice na lata 2019-2022, przyjęty uchwałą nr X/73/2019 Rady Gminy Michałowice z dnia 17 czerwca 2019 r.

Kluczowym dokumentem dla gminy jest *Strategia Rozwoju Gminy Michałowice na lata 2014-2020*, w której określono podstawowe cele strategiczne:

- A.** Stworzenie atrakcyjnego miejsca zamieszkania, pracy i wypoczynku – „Dłubniańskie Planty Krakowa”
  1. Konsekwentne kształtowanie ładu przestrzennego, ochrona zasobów krajobrazowych i przyrodniczych oraz poprawa dostępności Krakowa dla stworzenia atrakcyjnego miejsca zamieszkania i turystyki nieinwazyjnej.
  2. Konsekwentne podnoszenie poziomu edukacji oraz świadomości ekologicznej mieszkańców dla osiągnięcia efektu gospodarczego, wizualnego, zdrowotnego oraz satysfakcji mieszkańców.
- B.** Wzmacnianie poczucia tożsamości mieszkańców
  1. Umocnienie tradycji patriotycznych, pielgrzymkowych i rolniczych dla stworzenia rozpoznawalnej marki gminy. Wzmacnianie motorów rozwoju, w tym – Kadrówka, Szlak Świętego Jakuba, Orkiestra Wieniawa, Klub Jazdy Konnej Szary.
  2. Wykorzystanie sąsiedztwa z Krakowem, w ramach aglomeracji, dla pobudzenia rozwoju gospodarczego, zwiększenia liczby ludności oraz zwiększenia rozpoznawalności wspólnoty.
- C.** Wykreowanie zintegrowanej wspólnoty z silnymi liderami, kształtowanymi od najmłodszych lat.
  1. Pobudzenie aktywności i chęci współpracy mieszkańców poprzez udział w silnych organizacjach pozarządowych.
  2. Wspieranie i rozwój przywództwa dla sprawnego działania wspólnoty, partycypacji, budowy zaufania, odpowiedzialności, więzi, wzmacniania uczestnictwa mieszkańców gminy w życiu społecznym i poczucia dumy z miejsca, w którym się mieszka.

Realizacja zadań wykazanych w części II Raportu o stanie Gminy Michałowice co do zasady służyła celom *Strategii Rozwoju Gminy Michałowice na lata 2014-2020* wymienionym powyżej, w szczególności w zakresie celu strategicznego:

- ❖ A.1 działania realizowane w ramach zadań wskazanych w podrozdziałach 2.1 oraz 2.2 Raportu,
- ❖ A.2 działania realizowane w ramach zadań wskazanych w podrozdziałach 2.3 oraz 2.8 Raportu,
- ❖ B.1 działania realizowane w ramach zadań wskazanych w podrozdziałach 2.13, 2.14 oraz 2.18 Raportu,

- ❖ B.2 działania realizowane w ramach zadań wskazanych w podrozdziałach 2.7 oraz 2.8 Raportu,
- ❖ C.1 działania realizowane w ramach zadań wskazanych w podrozdziałach 2.9, 2.13, 2.15, 2.18, oraz 2.23 Raportu,
- ❖ C.2 działania realizowane w ramach zadań wskazanych w podrozdziałach 2.12, 2.18 oraz 2.23 Raportu.

Realizacja pozostałych strategii, programów lub planów była wykazywana bezpośrednio w opisach poszczególnych zadań zawartych w części II Raportu o stanie Gminy Michałowice.